

第一圖

支那内地鐵道建設狀況

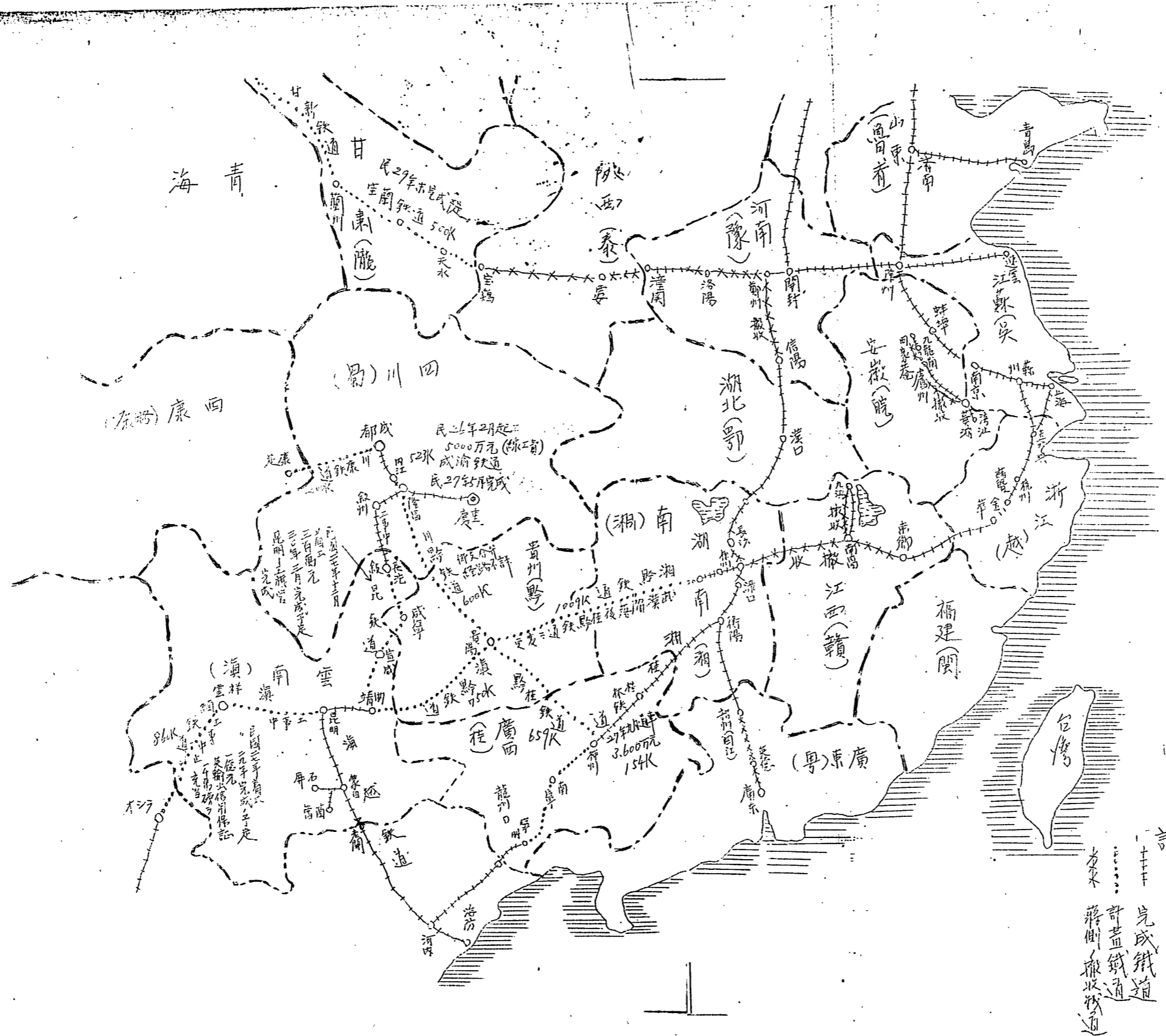

0303

REEL No. A-0216

支那主要公路建設状況

第二圖

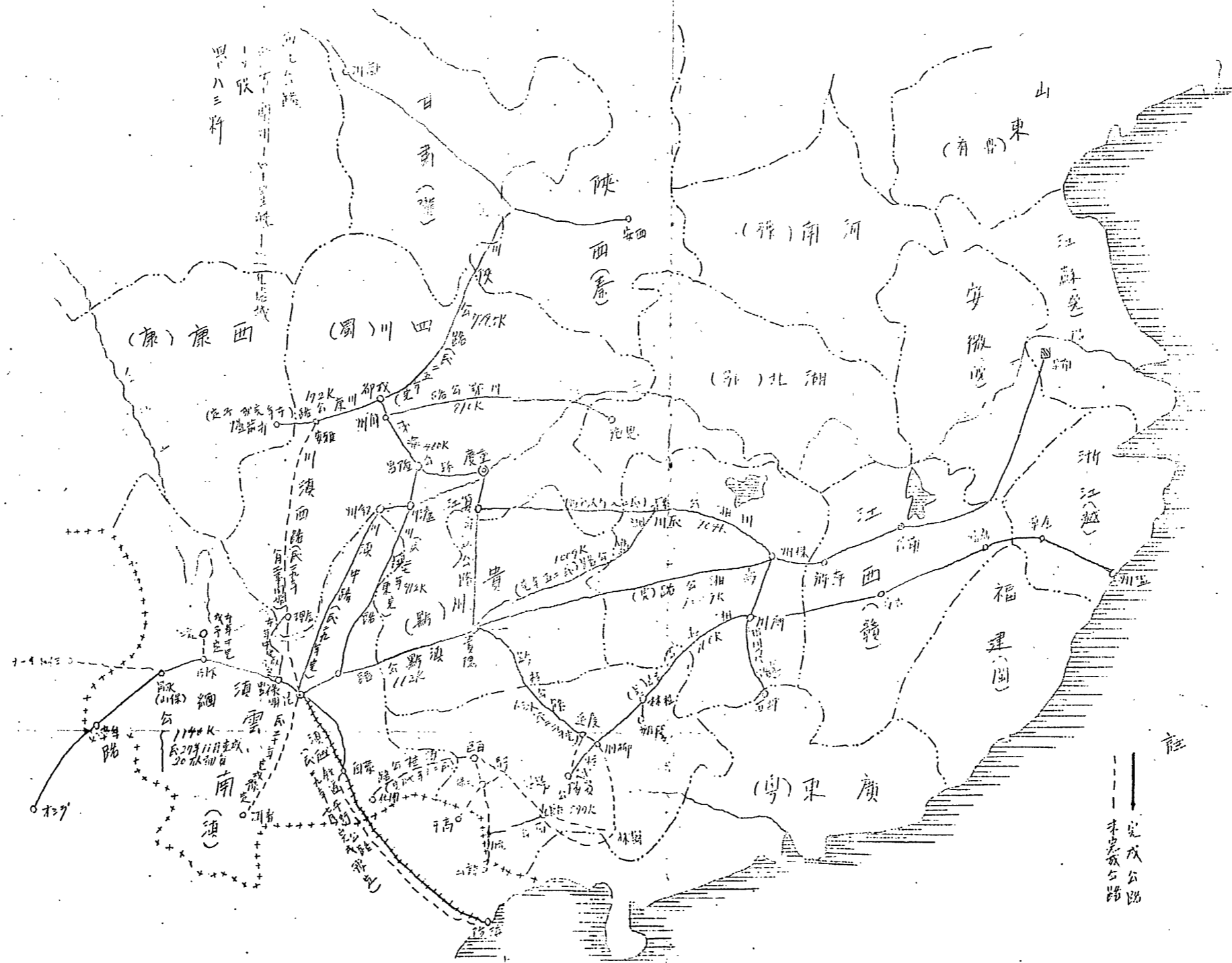

0304

REEL No. A-0216

第三圖  
支那内地航空路概況

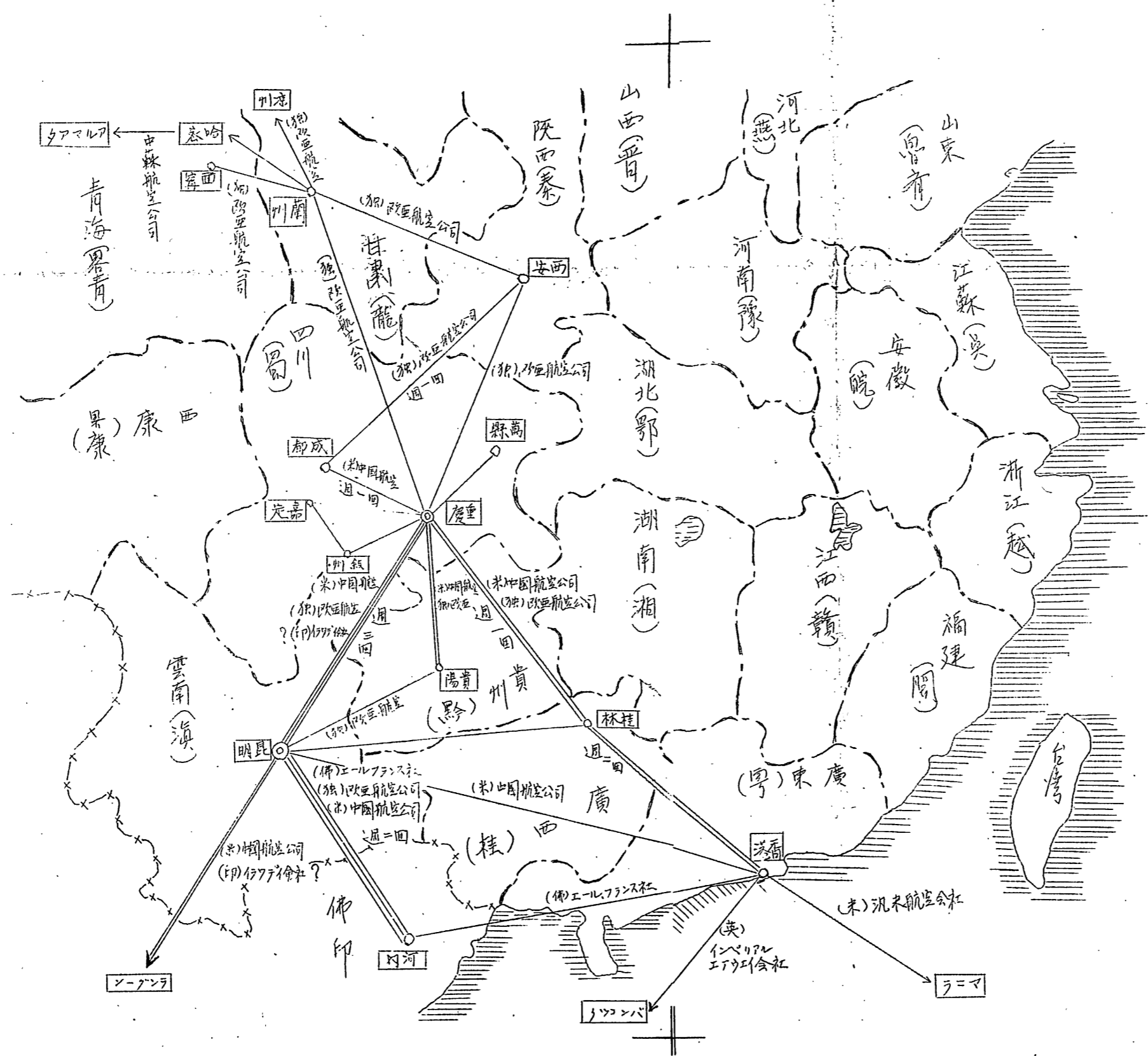

註  
一、中國航空公司、中航、重慶、昆明、西貢、曼谷、  
二、改亞航空公司、昆明、西貢、曼谷、



三、金融網ノ構成

武漢戰以後ノ所謂抗戰第二期段階ニ入り、與地建設ノ本格化ニツレテ其ノ金融力ノ與地動員ハ緊要ナル問題ニシテ蔣政權カ民族資本ノ誘致、華僑ノ與地投資並沿岸遊資ノ吸引ニ懸命ノ努力ヲ拂ヒアリシモ如何セン資金逃避ト法幣ノ對外價值ノ崩落トハ依然其ノ禍根ヲ絶ツニ至ラス益々國內金融力ノ把握ハ緊急ノ案件トナルニ至レリ

民國二十八年九月八日國府令ヲ以テ戰時健全中央金融機構辦法網要ヲ發布シ先ツ金融力ノ集權制ヲ實施ス即チ其ノ特質タル純戰時性（戰時經濟政策施行ノ中樞機關）、軍事適合性（國家最高統帥ニ基ク經濟動員機關）、超四行性（舊四行聯合辦事處トハ變質其ノ上級獨立法人トシテノ全國金融力ノ指揮、管理、監督機關）及超參謀性（戰時金融經濟ノ最高設計機關タルノミナラス經濟政策ノ執行機關）ヲ具備シタルモノタルヘク其ノ組織左ノ如シ（民國

三四

廿九年中外經濟年報及滿鐵抗戰力調査参照）

中央、中國、交通、農民四銀行聯合辦事總處（獨立ノ國家的法人）

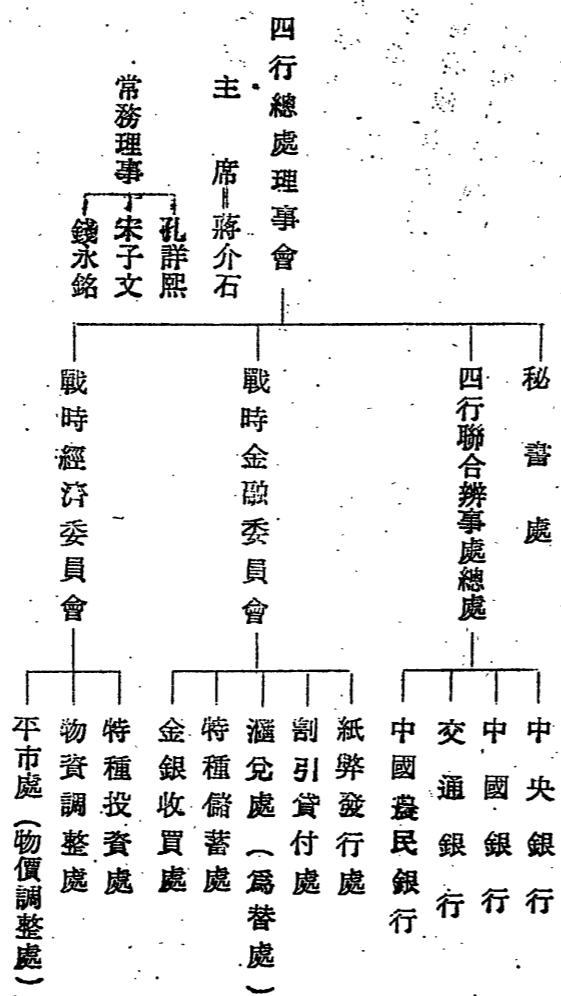

斯クシテ從來全ク見サリシ強權ニ基ク國家金融力ノ支配權ヲ確立

0306

スルト共ニ地方救済資金ヲ通シテ地方銀行ノ指導權ヲ強化確立シ其ノ國家銀行化ヲ促進セシムルニ至レリ、而シテ本年一月二十日ニハ縣銀行法ヲ公布シ縣鄉鎮ト人民ノ合資ニ依ル縣政府ノ縣銀行ヲ承認シ經濟建設中合作事業ノ發展ヲ重視ス、此ノ新シキ意味ノ發展ニ對シテ今後ノ動向ハ特ニ注目ヲ要スルモノアリ

今奥地金融網ノ擴充狀況ヲ窺知セシムルモノトシテ分、支行ノ增加狀況ヲ見レハ左表ノ如シ（前掲中外經濟年報參照）

民國二十八年各銀行分支行處ノ增加狀況表

支行	分行	辦事處	支店ノ種類	增加數	摘要
一六	一九	八七	上海ヨリ内地ニ増加セルモノ	二	上海ヨリ内地ニ増加セルモノ
			内地ヨリ上海ニ増加セルモノ	六七	上海ヨリ内地ニ増加セルモノヨリ内地ヨリ上海ニ増加セルモノ
				三四	上海ニ増加セルモノ多
				三五	

三五

分理處	分支會	分處	不明	計
九	三	二	三八	一七四
一			本店	一五七

キハ資金ノ奥地吸收力如何ニ容易ナラサルヤヲ示スモノナラン

支店ヲ増加セシ銀行	數
省立及市立銀行	六三
政府及特許銀行	六一
民營商業儲蓄銀行	四九
新設華僑銀行	一
計	一七四

0307

民國二十七年、八年中國銀行地域分布狀況表

計	國 外	西 北	東 北	華 南	華 西	華 中	華 北	華 東	地 別		摘 要
									總 行	分 行	
一五八	一二	三	一	一二	二一	一一	一六	八三	二十七	二十八	
一六〇	一二	三	一	一三	二二	一一	一五	八四	二十七	二十八	
一、六六九	四二	二六	三〇	二〇〇	一九八	二七三	三四四	五五六	二十七	二十八	
一、七二〇	四二	二五	三〇	二二三	二三三	二七四	三三八	五五五	二十七	二十八	
一、八二七	五四	二九	三〇	二二二	二一九	二八四	三六〇	六三九	二十七	二十八	
一、八八〇	五四	二八	三〇	二三六	二五五	二八五	三五三	六三九	二十七	二十八	減 少

三六

民國二十六年、七、八年中國銀行業別增加狀況表

計	華 僑	專 業	農 工	商 業 儲 蓄	省 市 立	中 央 及 特 許	銀 行 年 別		摘 要
							總 行	分 行	
一六四	一〇	一五	三六	七三	二六	四	二十六	四	
一五八	一〇	一三	三五	七〇	二六	四	二十七	四	
一六〇	一〇	一三	三五	七〇	二八	四	二十八	四	
一、六二七	三五	五六	一七三	四〇八	四六四	四九一	二十六	四一	
一、六六九	三六	五七	一七二	三九三	四九七	五一四	二十七	四二	
一、七二〇	三六	五七	一七三	三九八	五一四	五四二	二十八	四二	

三、農業建設

支那ハ農業ヲ以テ立國ノ基トナス  
 事變前ヨリ既ニ農業改進ノ事業ハ施行セラレツ、アリシカ事變後  
 農民大衆ノ戰時態勢ヘノ動員ハ偉大ナル抗戰支持力トナルヲ以テ、  
 其ノ農業建設計畫ハ戰時糧食及輸出農産物ノ増産（後方軍民食糧  
 ノ確保、外貨獲得）、農村金融ノ便利（農村高利貸資本、與地封  
 建制ノ打破、農村合作銀行及穀倉ノ設置）及戰時需給ノ調整（棉  
 稻ノ均衡、市場ノ調節）ノ三項ヲ包括處理スルヲ緊急トス、軍事  
 委員會ノ農業調整委員會（後ノ經濟部農業調整處）、農本局及中  
 央農業實驗所等ノ協同指導ニ依リ増産獎勵、合作獎勵農業倉庫及  
 農業金融ノ促進ヲ企圖シアリ  
 民國二十七年八月中旬擴大農村貸款範圍辦法ヲ制定公布シ現制農  
 村金融機構ヲ整備スルコト左ノ如シ

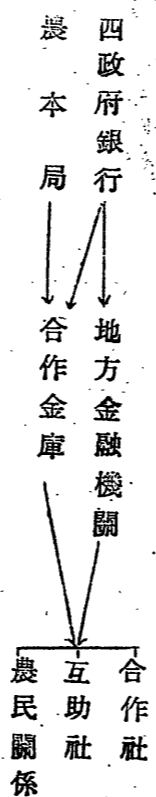

今農村金融ノ膨脹振ヲ中國農民銀行ノ農業貸付狀況ニツキ觀察セ  
 ハ左表ノ如シ  
 合作社貸付ハ民國二十七年五一、七三五、四四一元ニ對シ翌二十  
 八年四月現在八九、二三六、一五五元（七三%増加）ノ激增ヲ示  
 シ、二十八年末ハ恐ラクハ一億元ヲ突破スルコト確實ナリ

民國二十七年中國農民銀行農村貸付類別表 (單位元)

貸付類別	金額		
	貸付額	同收額	殘額
合作放款	五、七三、五四四一	二、三、四二、六一〇六	二、八三〇、九三三五
農倉放款	一、八二〇、五七一	一、二六六、八四三	五五三、七二五
農場放款	五、五六、四八二	二、八、二六六	二、七五、二一六
特種農業放款	一、五二、一九、六五九	七〇、三、四〇	一、四、五一、九三一八
農民動產押款	一、八九一、八二五	!	一、八九一、八二五
計	七、二二、三、九七八	二、五、六、七、四、五五八	四、五、五、四、九、四二〇

三八

民國二十八年四月末農村合作貸付地域別表 (單位元)

地域	金額		
	貸付額	同收額	殘額
江蘇	四、七三、三、四三四	四、四、四、一、七〇五	三、五〇、七、二九
浙江	一、二八、六、二、四〇〇	七、一、六、八、八七	五、六、九、三、五五
安徽	七、四、四、六、五、五〇	二、八〇、八、三、一五	四、六、三、八、二三五
河南	五、二、五、〇、九、二八	二、六、三、九、九、二八	二、六、一〇、九、九九
湖北	八、三、七、三、〇、六九	二、八、三、六、〇、四二	五、五、三、九、〇、二六
山西	一、九、一、八	二、八〇	一、六、三、八
陝西	八、一、二、〇、六、六九	七、六、九、〇、三、八	七、三、五、二、六、三一
甘肅	六、三、六、八、六、六二	一、九、五、三、六、一〇	四、四、一、五、〇、五二
福建	六、二、五、五、六、二〇	四、七、八、二、七、八七	一、四、七、二、八、三三
廣東	一、〇、四、四、六、三、五	七、七、六、九、二、〇	二、六、七、七、一、五
江西	八、七、九、三、二、二〇	五、一、二、三、五、九三	三、六、七〇、六、二七
湖南	二、四、二、一、六、六五	五、六、一、二、一、八	一、八、六〇、四、四七
四川	二、三、八、一、七、一、二五	一、三、〇、八、七、六、八〇	一〇、七、二、九、四、四四
貴州	五、二、一、五、九、三〇	五、四、三、九、四、九	四、六、七〇、〇〇一
雲南	一、〇、五、五、四、七〇	!	一〇、五、四、七〇
計	八、九、二、三、六、三、三三	四〇、四、五、二、五、三三	三、八、二、九、三、二〇二

0310



右表ニ見ルカ如キ農業信用ノ膨脹ハ奥地ニ於ケル信用收縮機能ノ完備シアラサル限リハ、奥地「インフレ」ノ誘因ヲナスノミナラス又奥地ノ所謂土豪劣紳半封建制ノ早急ナル打破カ圓滿且公正ノ裡ニ完遂セラル、ニ非サレハ農民大衆ノ抗戰建國ヘノ動員ハ其ノ實效ヲ失フモノト謂フヘシ而カモ敵側専門家カ奥地農村ノ現狀ハ未タニ統一的制度ノ確立迄ニ發展シ非サルヲ嘆シ其ノ改善策ヲ論述シアルカ如キハ奥地農業建設ノ多難性ヲ示スモノト謂フヘシ次ニ農村經濟専門家ノ策案シアル農業經濟促進機構案ヲ圖示セハ左表ノ如ク蔣政權今後ノ農業建設機構動向ヲ窺知セシムルニ足ラシ(昭一五三、特調班月報第一卷七號)

羅俊戰時農業金融問題參照

0311

REEL No. A-0216

0469

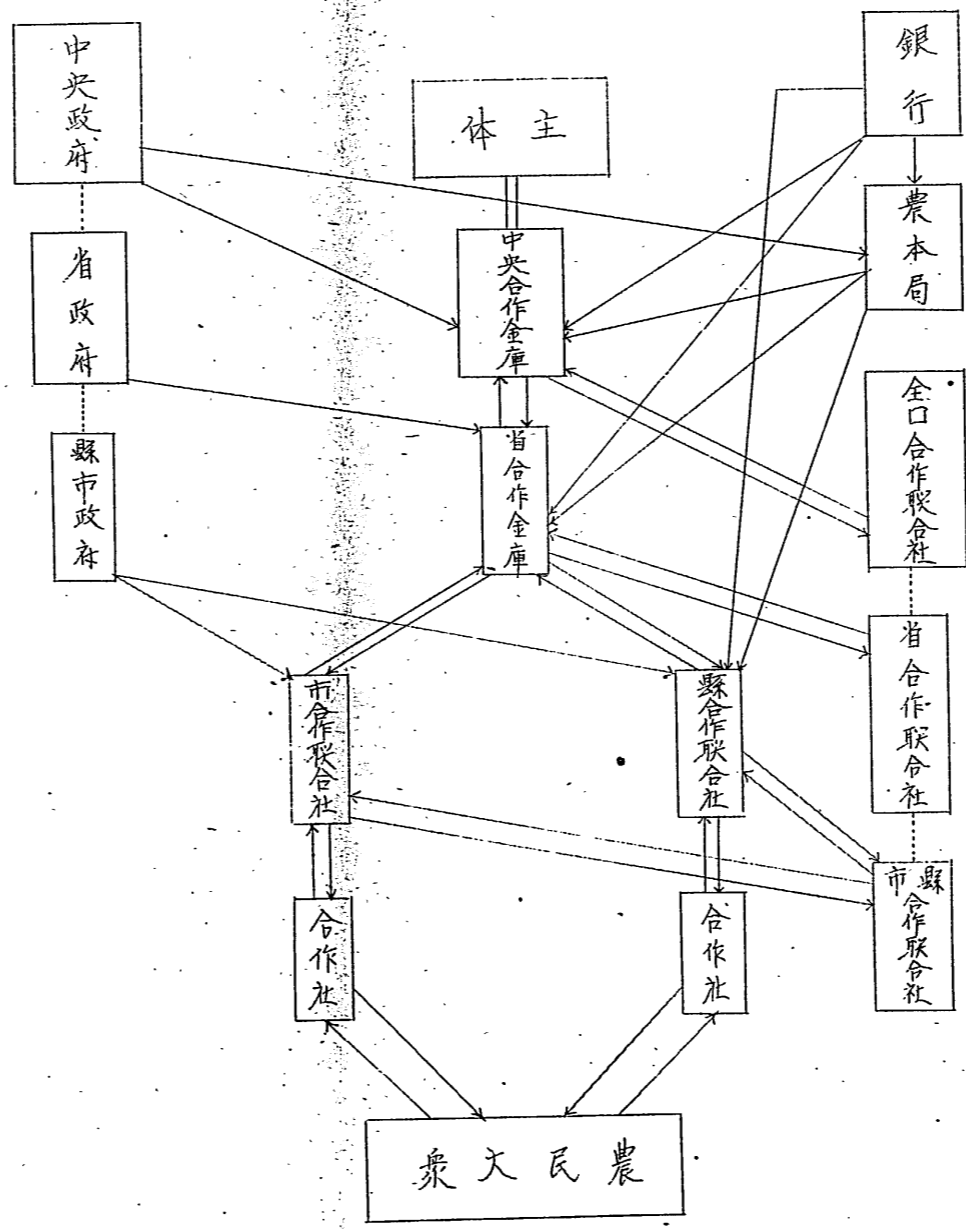

信用貸付機関系統圖 (三年以内ノ短期貸付ノ場合)

0312

REEL No. A-0216

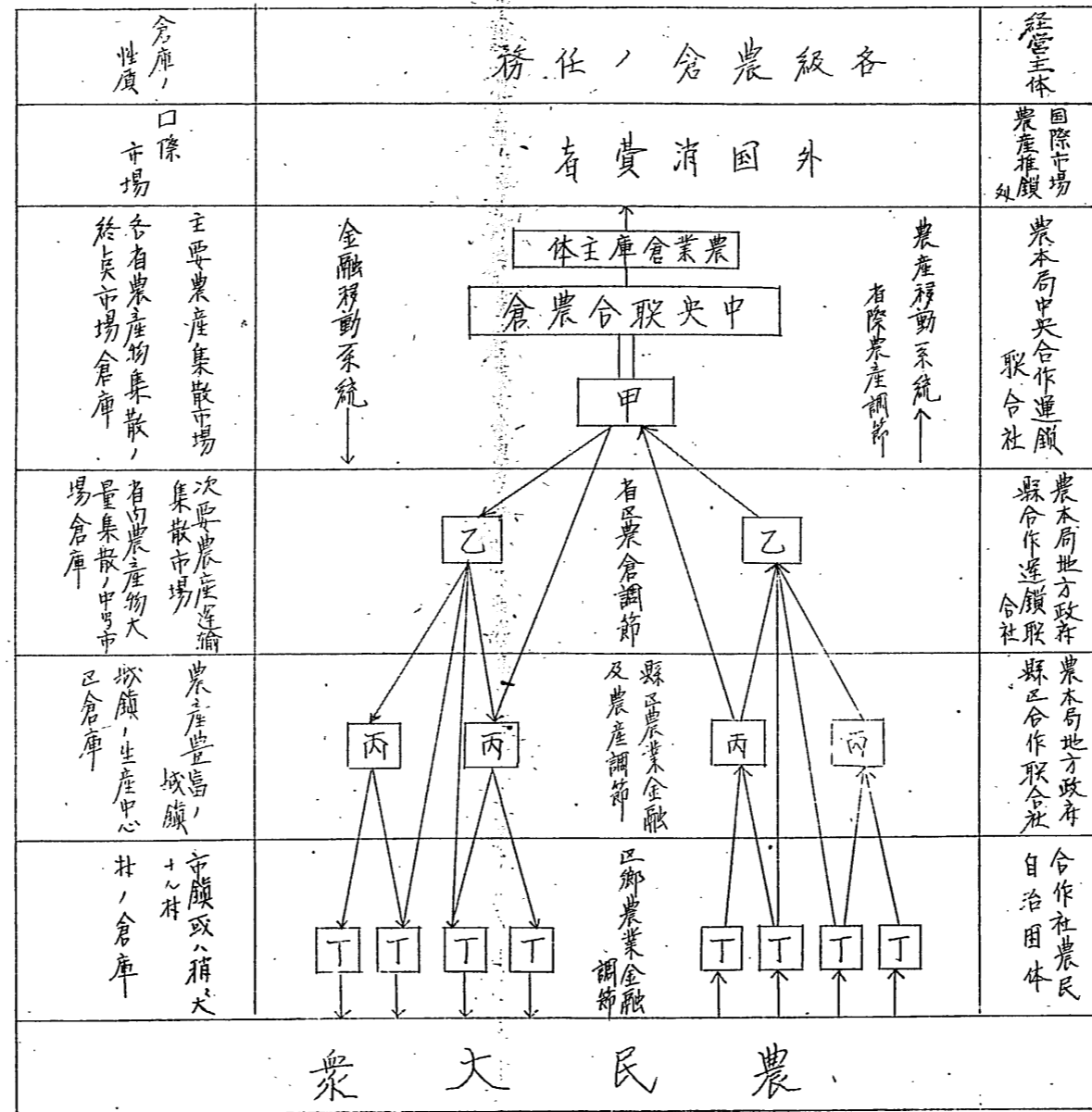

動產担保貸付機關系統圖（五年以内、中期貸付の場合）

0313

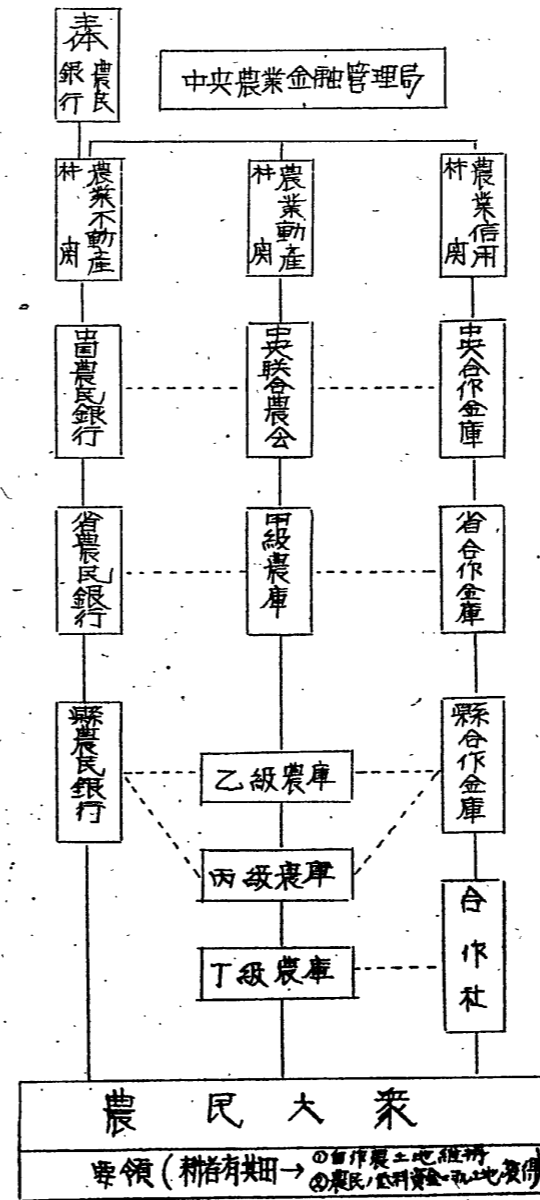

不動産金融機関系統図 (五年以内長期貸付場合)

0314

次ニ奥地ニ於ケル自給力ヲ觀察スル爲ニ其ノ生存ノ基礎タル穀物  
及鹽ノ生産消費ヲ檢討スルニ、第九表ニ示スカ如ク穀物ニ於テハ  
人用ノミナラハ西南及西北地區ヲ通シテ約二千九百萬市擔（百四  
十五萬屯）ノ過剩ヲ生スル計算ナリ（但動物及種子用ヲ考慮セハ  
結局全體的ニ相當ノ不足ヲ生スルモノ如ク其ノ計數ハ第九表其  
ニ參照）、更ニ之ヲ全支年々ノ米穀輸入統計ニ就キテ觀察センニ  
毎年米穀ハ概ネ三百萬公擔強（三十萬屯）ヲ主トシテ佛印及泰國  
ヨリ汕頭、廣東、天津及上海ノ諸港ニ陸揚シアリ、事變間モ亦其  
ノ大勢ニ變化ナシ、（第十表參照）之カ國內流動ノ詳細ハ明カナ  
ラサルモ此彼比較考慮セハ奥地ニ於ケル食糧ハ概ネ自足シアリト  
見テ大過ナキモノト思料ス

省別	人口数			生産額			消費額		
	人口数	消費額	生産額	人口数	消費額	生産額	人口数	消費額	生産額
陝西	2,500,000	1,500,000	1,200,000	2,500,000	1,500,000	1,200,000	2,500,000	1,500,000	1,200,000
甘肃	4,000,000	2,000,000	1,800,000	4,000,000	2,000,000	1,800,000	4,000,000	2,000,000	1,800,000
宁夏	1,000,000	500,000	400,000	1,000,000	500,000	400,000	1,000,000	500,000	400,000
青海	1,000,000	500,000	400,000	1,000,000	500,000	400,000	1,000,000	500,000	400,000
新疆	2,000,000	1,000,000	800,000	2,000,000	1,000,000	800,000	2,000,000	1,000,000	800,000
四川	4,000,000	2,000,000	1,800,000	4,000,000	2,000,000	1,800,000	4,000,000	2,000,000	1,800,000
雲南	3,000,000	1,500,000	1,200,000	3,000,000	1,500,000	1,200,000	3,000,000	1,500,000	1,200,000
貴州	2,000,000	1,000,000	800,000	2,000,000	1,000,000	800,000	2,000,000	1,000,000	800,000
廣西	2,000,000	1,000,000	800,000	2,000,000	1,000,000	800,000	2,000,000	1,000,000	800,000
湖南	3,000,000	1,500,000	1,200,000	3,000,000	1,500,000	1,200,000	3,000,000	1,500,000	1,200,000
湖北	4,000,000	2,000,000	1,800,000	4,000,000	2,000,000	1,800,000	4,000,000	2,000,000	1,800,000
西北地區計	12,000,000	6,000,000	5,000,000	12,000,000	6,000,000	5,000,000	12,000,000	6,000,000	5,000,000
合計	12,000,000	6,000,000	5,000,000	12,000,000	6,000,000	5,000,000	12,000,000	6,000,000	5,000,000

第九表 其二 支那西北各省食糧(權)生産及消費額対照表  
單位：千市担

省別	人口数			生産額			消費額		
	人口数	消費額	生産額	人口数	消費額	生産額	人口数	消費額	生産額
陝西	2,500,000	1,500,000	1,200,000	2,500,000	1,500,000	1,200,000	2,500,000	1,500,000	1,200,000
甘肃	4,000,000	2,000,000	1,800,000	4,000,000	2,000,000	1,800,000	4,000,000	2,000,000	1,800,000
宁夏	1,000,000	500,000	400,000	1,000,000	500,000	400,000	1,000,000	500,000	400,000
青海	1,000,000	500,000	400,000	1,000,000	500,000	400,000	1,000,000	500,000	400,000
新疆	2,000,000	1,000,000	800,000	2,000,000	1,000,000	800,000	2,000,000	1,000,000	800,000
四川	4,000,000	2,000,000	1,800,000	4,000,000	2,000,000	1,800,000	4,000,000	2,000,000	1,800,000
雲南	3,000,000	1,500,000	1,200,000	3,000,000	1,500,000	1,200,000	3,000,000	1,500,000	1,200,000
貴州	2,000,000	1,000,000	800,000	2,000,000	1,000,000	800,000	2,000,000	1,000,000	800,000
廣西	2,000,000	1,000,000	800,000	2,000,000	1,000,000	800,000	2,000,000	1,000,000	800,000
湖南	3,000,000	1,500,000	1,200,000	3,000,000	1,500,000	1,200,000	3,000,000	1,500,000	1,200,000
湖北	4,000,000	2,000,000	1,800,000	4,000,000	2,000,000	1,800,000	4,000,000	2,000,000	1,800,000
西北地區計	12,000,000	6,000,000	5,000,000	12,000,000	6,000,000	5,000,000	12,000,000	6,000,000	5,000,000
合計	12,000,000	6,000,000	5,000,000	12,000,000	6,000,000	5,000,000	12,000,000	6,000,000	5,000,000

第十表 米穀輸出入統計表

年	総額		輸入		輸出		差引
	数量	金額	数量	金額	数量	金額	
昭和十一年	九七〇、三〇六	一、〇三、四八五	九七〇、三〇六	一、〇三、四八五	〇	〇	〇
民國二十年	九七〇、三〇六	一、〇三、四八五	九七〇、三〇六	一、〇三、四八五	〇	〇	〇
昭和十二年	一、〇三、四八五	一、〇三、四八五	一、〇三、四八五	一、〇三、四八五	〇	〇	〇
民國二十六年	一、〇三、四八五	一、〇三、四八五	一、〇三、四八五	一、〇三、四八五	〇	〇	〇
昭和十三年	一、〇三、四八五	一、〇三、四八五	一、〇三、四八五	一、〇三、四八五	〇	〇	〇
民國二十七年	一、〇三、四八五	一、〇三、四八五	一、〇三、四八五	一、〇三、四八五	〇	〇	〇
昭和十四年	一、〇三、四八五	一、〇三、四八五	一、〇三、四八五	一、〇三、四八五	〇	〇	〇
民國二十八年	一、〇三、四八五	一、〇三、四八五	一、〇三、四八五	一、〇三、四八五	〇	〇	〇
昭和十五年	一、〇三、四八五	一、〇三、四八五	一、〇三、四八五	一、〇三、四八五	〇	〇	〇
民國二十九年	一、〇三、四八五	一、〇三、四八五	一、〇三、四八五	一、〇三、四八五	〇	〇	〇

單位公担

0317

鹽ハ其ノ產地殆ント喪失シ、殘存ノモノハ僅カニ事變前ノ二三%ニ過キス(民國二十四年產額ヨリ推定セハ六十萬八千屯、前掲支那ノ鹽生產表參照)、今此ノ六十萬八千屯ヲ一人一日食鹽所必要量ヲ十瓦ト假定シテ(我國戰時定量五瓦ナルモ代用ヲ願慮シ十瓦)換算ヲ行ヘハ約一億六千六百萬人ヲ養フニ足ル計算ナリ(一人定量五瓦(年一、八二五瓦)計算トセハ三億三千萬人、一人定量十五瓦(年五四七五瓦)計算トセハ約一億人)、而シテ西南西北ノ人口推定約一億四千八百萬人ナレハ右ノ假定ヲ正當ナリトセハ奧地ニ於ケル鹽ノ自給自足ハ必スシモ不可能トセス、而カモ蔣政權ハ事變以來監稅行政ノ改革ヲ實行スルト共ニ食糧及食鹽對策ヲ講シテ之カ調整、増產ヲ企圖シ、川鹽ノ増產三百萬擔(約十五萬屯)ト從來ノ七百萬擔(約三十七萬五千屯)計一千萬擔(五十萬屯)ノ實現ヲナサハ四川ノミニテ約一億三千萬ノ人口(定量十瓦)ヲ養フニ足ルヘク(昨年増產量一、一四四、九四七擔)奧地自給力ノ最後ノ耐久性ヲ

窺知セシムルニ足ルモノナルヘシ

由是觀之蔣政權ノ奧地生存權ノ確保ハ之ヲ認メサルヘカラサルカ更ニ一步ヲ進メタル農業建設ニ至リテハ事變以來外貨獲得、「不平等」貿易増進軍事輸入力ノ確保ノ爲國營貿易ニ迄モ進展セシメタル奧地土產物品ノ輸出激減狀況ハ左表(詳細ハ第八表參照)ニ示スカ如クニシテ原因ハ主トシテ海港ノ封鎖、交通ノ不便等ノ外來的原因ニ基クモノナランモ如何ニ蔣政權カ最惠價格買上制、アソリン」代用及自家用消費(消費稅ノ加重)其他ノ用途轉換手段ニ依ル内的利用促進ヲ企圖スルトモ農民大眾ノ受取勘定ハ必然的ニ減少ヲ來スヘク今後ノ農業建設ノ困難性ハ益々累加スルニ非スヤト思料セラル

0318



國營輸出農產物輸出一覽表 (單位應)

品目	年別				
	昭和十一年	昭和十二年	昭和十三年	昭和十四年	昭和十五年(前)
桐油	八六七三八	一〇二、九七八	六九五七七	三三、五〇一	一六一六六
茶	七四五六八	四〇、六五七	四一、六二四	二二、五五七	二四七七三
豚毛	五二六四	四〇四四	三、六三三	三、三三三	二、四七四

四 工 鑛 業 建 設

戰時工鑛業ノ與地建設ハ先ツ重要工廠西遷ノ事業ニ始マル事變勃發スルヤ民國二十六年八月上海工廠遷移監督委員會成立、之ヲ同二十六年十二月廠鑛遷移監督委員會ニ擴充更ニ之ヲ軍事委員會隸下ノ工鑛調整委員會ニ改組シ翌二十七年一月經濟部成立ニ依リ以來經濟部工鑛調整處トシテ特ニ資源委員會ト共ニ戰時工鑛業再建ノ中樞機關トシテ活躍ス、斯クノ如クシテ江蘇、浙江、安徽、江西、湖北及河南各省ノ國營工業ハ勿論民營工業ノ與地移轉ハ獎勵

四二

(資本、技術、原料、生産、運輸並保險等便益賦與)乃至強制ヲ以テ施行セラレ、民國二十七年以來主トシテ西南ニ遷移セシモノ約三百五十廠(十五萬屯)ニ達スト稱セラレ

其ノ内四川一五五廠ニシテ半數ヲ占メ之ヲ地域別セハ左ノ如シ

- 沿岸ヨリ移リシモノ 一四〇廠
- 武漢ヨリ移リシモノ 一八〇廠
- 其他山東、河南、安徽 三〇廠
- 計 三五〇廠

次ニ其ノ建設工作ヲ見ルニ先ツ工場獎勵法、重要工鑛業補助獎勵法(非常時期工鑛業獎勵暫行條例)及合作事業獎勵規則等各種ノ工鑛業獎勵規則ヲ制定公布シ開發ノ促進ヲ圖ル一方所謂工場分散主義ニ則リ五工作區域(一)川康區(辦事處重慶)(二)西北區(辦事處貴陽)(三)西南區(辦事處昆明)及雲南區(辦事處昆明)ニ分割シテ管掌セラレ且各地方ニハ所謂新生合作社運動ニ依ル工業合作

0319

社ヲ設置シ、現在其ノ成績良好ヲ收メ、全國工合會一千二百餘、  
合作社十一萬數千ニ及フト傳ヘラル  
而シテ斯カル趨勢下ニ於テ現在奧地ニ移轉、新設及復活シツツア  
ル主要工場ヲ一括表示セハ第十一表ノ如シ

0320

REEL No. A-0216

0498

第十一表 西南国营、民营主要工厂一覽表

西 南 主 要 民 營 工 廠				西 南 國 營 主 要 工 廠 一 覽 表																																																																																																					
廠 名	業 種	管 理 者	備 考	管 理 部 門	廠 名	業 種	管 理 者	備 考	管 理 部 門	管 理 部 門	管 理 部 門	管 理 部 門	管 理 部 門	管 理 部 門	管 理 部 門	管 理 部 門	管 理 部 門	管 理 部 門	管 理 部 門	管 理 部 門	管 理 部 門	管 理 部 門																																																																																			
陶器業	光光瓷廠	杜重遠	四川瀘果	一五〇	新設	機器工業	新中公司	支秉淵	重慶	一六〇〇〇	上海	新設	化學工業	永利硫酸廠	徐名材	昆明	二〇〇	南京	新設	天厨味精廠	吳蘊初	重慶	一〇〇	上海	新設	裕興紗廠	裕興紗廠	昆明	一〇〇	鄭州	新設	裕華紗廠	裕華紗廠	昆明	一五〇	武備	新設	昆明紡織廠	昆明紡織廠	昆明	二〇〇	新設																																																															
合計	二六所				其他	重慶植物油廠	重慶植物油廠	重慶	一〇〇	新設	西安電廠	西安電廠	陝西	二〇〇	既設	昆明電廠	昆明電廠	昆明	二〇〇	既設	萬縣電廠	萬縣電廠	四川	一三〇	既設	重慶電廠	重慶電廠	重慶	二〇〇	既設	自流井精鹽廠	自流井精鹽廠	四川	二〇〇	既設	合川酒精廠	合川酒精廠	四川	一八〇	既設	飛行機製造廠	飛行機製造廠	昆明	二〇〇	新設	自動車製造廠	自動車製造廠	昆明	一〇〇	新設	廣西大砲廠	廣西大砲廠	廣西	一〇〇	新設	宜賓兵工廠	宜賓兵工廠	四川	一〇〇	新設	重慶兵工廠	重慶兵工廠	重慶	一〇〇	新設	五龍兵工廠	五龍兵工廠	湖北	不明	新設	中國鎔金廠	中國鎔金廠	四川	一〇〇	既設	中國鎔鐵廠	中國鎔鐵廠	湖南	一〇〇	既設	中國鎔錫廠	中國鎔錫廠	廣西	一〇〇	既設	中佛煉鋼公司	中佛煉鋼公司	河南	一〇〇	新設	重慶煉鋼廠	重慶煉鋼廠	重慶	一〇〇	既設	簡日錫務公司	簡日錫務公司	雲南	一〇〇	既設	中國煉銅廠	中國煉銅廠	雲南	一〇〇	既設

0321

總計	表 覽 一 廠 工 管 民 要 主 南 西												表 覽 一 廠 工 管 國 要										
	合計	絹織物業	製糖業	製糖工業	製紙業	セメント業	煙草業	陶器業	紡績業	化学工業	機器工業	合計	其他	軍需工業									
四五所	一九所	嘉定縣織造廠	寶中糖廠	四川必木公司	重慶水泥廠 重慶造紙廠	重慶水泥廠	光大瓷廠 南洋煙草公司	昆明紡織廠 震寰紗廠	裕興紗廠 裕華紗廠	硫酸工廠 天厨味半廠 慶素工廠	新中公司 昆明化學工業 永利硫酸廠 家庭工業社	中國茶業公司 經濟部	准果水電廠 經濟部 全	重慶電廠 重慶植物油廠 萬果植物油廠 萬果植物油廠 重慶植物油廠	重慶兵工廠 重慶兵工廠 重慶兵工廠 重慶兵工廠 重慶兵工廠								
			胡文虎	杜月笙	杜月笙	杜重遠			吳蕙初	徐名材	支東淵		全	全	全								
		四川嘉定	四川寶中	四川茂州	昆明	重慶	四川瀘果	昆明	重慶	重慶	昆明 四川自來水	重慶	四川准果 雲南保豐	重慶	重慶 四川宜賓 重慶 重慶 重慶 重慶 重慶 重慶 重慶								
一七〇〇	二六〇〇	五〇	二〇〇	一〇〇	一〇〇	一〇〇	一〇〇	一〇〇	一〇〇	一〇〇	一〇〇	一〇〇	一〇〇	一〇〇	一〇〇								
		二四〇〇	二四〇〇	一〇〇																			

備考  
一 本表ハ尚鐵調査月報即十五年四月号「西南開港新興工業」ニ依ル  
二 工廠ノ生産力其他ニ關シテハ尙政權之ヲ極秘ニ附シテ公表セズ  
三 本表工廠ニ就テ詳細ハ尙檢討ヲ要ス

次ニ事變前ノ比較的倍スルニ足ル資料ニ基キテ敵軍兵器彈藥製造ニ必要トスル主要鑛產資源ニ就キテ概觀スルニ次表ノ如ク奧地年生産額ノ全量ヲ以テスルモ現在ノ敵軍裝備ニ對シテ鋼鐵ハ約七十九箇師分、銅ハ約二十七箇師分、鉛ハ約五百五十箇師分、亜鉛ハ約二百三十箇師分、石炭ハ約三千五百箇師分ヲ供給シ得ルニ過キス(特種鑛產物ハ奧地ニ豐富ナルヲ以テ省略ス)

然ルニ國內兵工廠ノ年生産高ハ小銃機關銃彈藥ニテ約五千三百四十萬發、之ヲ主要原料ニ換算セハ鋼鐵約八三噸、銅八八九噸、鉛五三四噸、亜鉛四〇一噸、石炭三、五二四噸トナルヲ以テ、奧地全生産額ノ鋼鐵ハ二百分ノ一、銅ハ一・八倍、鉛ハ九分ノ一、亜鉛ハ四・五分ノ一、石炭ハ約六百萬分ノ一ニ該當ス、即チ國內兵工廠カ全生産能力ヲ發揮シ小銃機關銃彈約五、三四〇萬發ノ年生産ヲナス爲ニハ尙銅カ奧地年産高ノミニテハ約半分ノ不足ヲ生スル計算トナルナリ現在敵軍ハ第一線ニ於ケル彈藥ノ節約ヲ嚴達シアルカ約百箇師ノ小

四四

遊撃戰ニハ二〇〇萬發、反抗戰ニハ一、〇〇〇萬發、大規模會戰ニハ五、〇〇〇萬發ヲ必要トスルモノノ如キヲ以テ、上述緒論ヨリ推測セハ概ネ約百箇師ヨリナル前線部隊ノ企圖スル反抗戰程度ナラハ年一回ハ必ラスシモ不可能トセサル國內自給能力ヲ具備スルモノト觀テ差支ナカルヘシ  
右ノ觀察ハ大體ノ觀察ニ止マリテ尙精査ヲ要ス可キモ事變後蔣政權カ奧地建設ニ必死ノ努力ヲ傾注シアルノ現狀ニ於テハ輕視シ難キモノアリト謂フヘシ

0322

一、一箇師所要兵器及彈藥製造原料算出表

區分		兵器							彈藥							
兵器及彈藥	員數	鋼鐵(含特殊鋼)	銅	鉛	亞鉛	石	炭	迫擊砲	重機	輕機	小銃	銃劍	迫擊砲彈	重機實包	輕機實包	小銃實包
	一六門	一二、九二〇	一、六八〇	四八〇	四〇〇	七二			五〇挺	一五〇挺	四〇〇挺	四〇〇挺	一、二八〇發	二〇〇〇〇發	三〇〇〇〇發	五〇〇〇〇發
		一、一〇三	一	一六	三	一一二			九六四五	九六四五	五、〇三二	八五〇〇	一、五六一六	三、三三〇	四、九九五	六、七五
		一、二六八	一	四八〇	四〇〇	七二			四三	一〇七	二六八	四八	七、八七	二、〇〇〇	三、〇〇〇	二、六一一
		一、六八〇	一	四八〇	四〇〇	七二			四三	一〇七	二六八	四八	七、八七	二、〇〇〇	三、〇〇〇	二、六一一
		一、二六八	一	四八〇	四〇〇	七二			四三	一〇七	二六八	四八	七、八七	二、〇〇〇	三、〇〇〇	二、六一一
		一、二六八	一	四八〇	四〇〇	七二			四三	一〇七	二六八	四八	七、八七	二、〇〇〇	三、〇〇〇	二、六一一
		一、二六八	一	四八〇	四〇〇	七二			四三	一〇七	二六八	四八	七、八七	二、〇〇〇	三、〇〇〇	二、六一一
		一、二六八	一	四八〇	四〇〇	七二			四三	一〇七	二六八	四八	七、八七	二、〇〇〇	三、〇〇〇	二、六一一
		一、二六八	一	四八〇	四〇〇	七二			四三	一〇七	二六八	四八	七、八七	二、〇〇〇	三、〇〇〇	二、六一一
		一、二六八	一	四八〇	四〇〇	七二			四三	一〇七	二六八	四八	七、八七	二、〇〇〇	三、〇〇〇	二、六一一

計	手榴彈	百箇師	二百五十箇師
六〇〇發	八二八	五〇四	四二
二二〇、一〇一	一、八八〇、三	九、三六二	七、八六六
三、〇一〇、〇〇	一、八八〇、三	九、三六二	七、八六六
五、〇一〇、〇〇	一、八八〇、三	九、三六二	七、八六六
六、二二八	六二八	六二八	六二八

0323

二 國內兵工廠生産高表（小銃機關銃彈藥）

工廠名	彈丸一ヶ月生産數	年生産彈丸數	所要鋼鐵	銅	鉛	亞鉛	石炭
成都兵工廠	二七〇万發	三二四〇万發					
柳州兵工廠	一〇〇	一二〇〇					
西安兵工廠	二〇〇	二四〇〇					
重慶兵工廠	四五	五四〇					
辰州兵工廠			八三六二四	八八九一〇	五三四〇〇	四〇一四〇	三五二四
昆明兵工廠	推定						
蘭州兵工廠	一〇〇	一二〇〇					
寶鷄兵工廠							
其他							
計	四四五	五三四〇	八三六二四	八八九一〇	五三四〇〇	四〇一四〇	三五二四

約百箇師抗戰ノ爲メノ所要小銃機關銃彈丸數

小遊撃戰	備考
二〇〇万發	
反抗戰	備考
一〇〇〇万發	詳細ハ昭和十四年六月十日敵軍軍需品輸入並ニ
大規模會戰	備考
五〇〇〇万發	補給關係一覽圖参照ノコト

0324

一ノ屬表 兵器製造原料算出標準表

區分	員數	銅鐵(含特殊鋼)	銅	鉛	亞鉛	石炭
迫撃砲	一門	七六二〇	一〇五	三〇	二五	四五
重機	一〇〇〇挺	二二二,〇七五	二二六	一,二三七	四一	二,二四七
輕機	一,〇〇〇挺	六四,三〇〇	二八七	七一四	一〇四	六一八
小銃	一,〇〇〇挺	一二,七五八	三一	六七	七	五四
銃劍	一,〇〇〇挺	二,二二五	八	一二	四	九

一ノ屬表 彈藥製造原料算出標準表

區分	員數	銅鐵(含特殊鋼)	銅	鉛	亞鉛	石炭
輕迫榴彈	一,〇〇〇發	一,二二〇	一,八五〇	六一五	一一一〇	二四
重機實砲	一,〇〇〇,〇〇〇	一,五六六	一,六六五〇	一〇,〇〇〇	七,五二二	六六
輕機實砲	一,〇〇〇,〇〇〇	一,五六六	一,六六五〇	一〇,〇〇〇	七,五二二	六六
小銃實包	一,〇〇〇,〇〇〇	一,三五二	一,四五二	五,二二三	四,三七七	六四
手榴彈	一,〇〇〇	一三八	八四		七	一

(註) 本表ハ我國兵器彈藥製造原料ノ算出ヲ標準トナシ且ツ所要原料ハ主要ナルモノノミニ止メタリ



三、事變前西南地方土法鐵鑛年生產額表（民國二十三年）

省別	產地	鐵鑛	生鐵	鋼材	備考
湖南	安化、新化、沅陵、茶陵、耒陽	一、二八〇〇 屯	五〇五二 屯	三〇三一 屯	一、鐵鑛及生鐵ハ第五次中國鑛業紀要ニ依ル 二、鋼材ヲ得ル爲メニハ生鐵約十六割ヲ要スルモノトシテ算出セリ
廣西	中渡、橫縣、武宣、賀縣	一、一五〇〇	三、三三〇	二、〇一〇	
四川	威遠、建昌、榮經、茶江、全	六〇〇〇〇	二〇〇〇〇	一、二〇〇〇	
貴州	貴陽、本越、桐梓	三〇〇	七五	四五	
雲南	雙江、保山、蒙化、鶴慶	一、五〇〇	五〇〇	三〇〇	
計		八六一〇〇	二八九七七	一七三八六	

四、事變前銅年產額表

省別	產地	自民國十九年至民國二十一年三年平均	備考
四川	彭縣	二〇 屯	第五次中國鑛業紀要ニ依ル
貴州	大威、定壽	四〇	
雲南	會澤	四三一	
計		四九一	

0326

四ノ屬表 事變前ノ銅輸出入表

計	輸 入		輸 出		備 考
	其紫銅鏡板他絲	黃銅板	計	紫銅鏡	
四二〇五一	二三〇七	一八九八	七〇八	六七九屯	民國二十一年
五〇三四	三七二五	一三〇九	六七九	六五九屯	民國二十二年
四九九一	三九三〇	一〇六一	七三四	七三三屯	民國二十三年
					備 考

一、第五次中國鑛業紀要ニ依ル  
 二、銅ノ國內生産額ハ極メテ僅少ニシテ年々不足シアルヲ以テ外國ヨリノ輸入ニ俟ツコト大ナリ

五事變前ノ鉛及亞鉛年生産額表

計	產 地 種 類				備 考
	西康康定裕通	雲南會澤	四川會理	廣西	
五五七六	一五	二二一	二〇	一	民國二十一年
一〇五八四	—	二〇	三〇〇	三三三	民國二十二年
三三二〇	一〇	二二二	二〇	—	民國二十三年
一〇五九五	—	一五二	三〇〇	六一	民國二十四年
三九七〇	—	一三〇	二〇	—	民國二十五年
一三三九六	—	一五三	三〇〇	—	民國二十六年

年生産能力ハ鉛五千屯、亞鉛千八百屯ニ過キスト稱セラル  
 之ニ基キテ算定ス

0327

五ノ屬表 事變前ノ鉛及亞鉛輸出入額表

品目	輸出入別		備考
	輸出入	輸出	
亞鉛	輸(塊)入	輸(鑛)出	鉛ハ國內不足ノ爲メ鉛塊鉛條トシテ年々輸入シアリ 亞鉛ハ國內精煉能力不足ノ爲メ年々亞鉛鑛ヲ輸出シ亞鉛塊ヲ輸入シアリ
	四八一六	一〇、四八五	
	五、四二六	五、七八三	
民國二十一年	三〇 屯	四、五六〇	一、八七五
民國二十二年	五、三 屯	四、三六九	三、七一三
民國二十三年	一 屯		

六事變前西南地方石炭年産額表 (民國二十三年)

地方	年産額	埋藏量	備考
湖南	八八九〇一八 屯	一、七六四 百萬屯	一、第五次中國鑛業紀要ニ依ル 二、石炭ハ豊富ナリ
江西	三三、八九八	九九二	
廣西	一〇〇、〇〇〇	三〇〇	
四川	六三八〇〇〇	九八七四	
貴州	七三、五三〇	一、五四九	
雲南	一一五、〇〇〇	一、六二七	
計	二、一四七、四四六	一、六一〇六	

0328

備考一 輸出額中海關統計ニ数量ヲ揭示サレザルモノヲ含マズ

入 輸				出 輸				別入出輸
亜鉛	鉛	銅	鉄及銅	亜鉛	鉛	銅	鉄及銅	名稱
差 対 総	差 対 総	差 対 総	差 対 総	製 鉄	製 鉄	製 鉄	製 鉄	品 種
引 日 額	引 日 額	引 日 額	引 日 額	品 砂	品 砂	品 砂	品 砂	
六九七五	三八七二	三八七二	一三九三九	一〇五七一	三三二	三三〇	一三〇三〇	昭和二年 民口三五
九九七一	一八一〇	三二五二	一八三三三	一五五〇	九	九五九	五八六五三	昭和二年 民口二六
六九八	六六	一八三三	一七三三五	二二	一〇	一三三二	七八三三	昭和三年 民口三七
二四三三	二二八	一三三	二七三九五	八〇	一四五	二一三三	一〇一七〇	昭和四年 民口二八
一三〇五	六七	三三三	九五四四	一	一	五七六	四七九四二	昭和五年 民口二九 (百一)
				輸 出 下 行	輸 出 先 頭	輸 出 先 頭	輸 出 先 頭	摘 要

支那主要金屬輸出入額表

單位 匁

0329

自是觀之、蔣政權ニシテ眞ニ百年持久抗戰ヲ決意セハ外國ヨリノ支  
援ナクモ尙消極的交戦ハ可能ナリト斷シ得ヘク更ニ奧地工鑛業建設  
ニ必死ノ努力ヲ繼續シテ其ノ實效ヲ收ムルニ於テハ其ノ侮リ難キモ  
ノアリト謂ハサルヘカラス

次キニ工業合作社運動ニ就テ觀察セシ

工業合作社運動ハ民國二十七年八月經濟部ノ下ニ中國工業合作協會  
カ設立セラレタルニ始マル

此ノ運動ハ和蘭人「アレー」(ALLEY)ノ建議ニ基キ採用(孔祥熙  
主持、蔣夫人贊助)セラレタル所謂工業國防線三分化計畫ニ基礎ヲ  
置クモノニシテ工業國防線ヲ(一)前線地帯(工業遊擊地帯)(二)前線近  
接地帯(輕工業合作社地帯)(三)後方安全地帯(小規模重工業地帯)  
ノ三區ニ分割シ左ノ如キ合作社組織ヲ採用シ重慶ニ總辦事處ヲ設置  
セリ、其ノ組織概要左ノ如シ

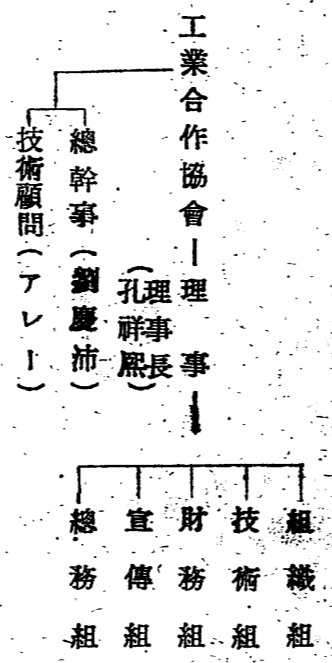

全國十六省工合會—一千二百處(全員二萬人)—合作社十一萬社

0330

0331

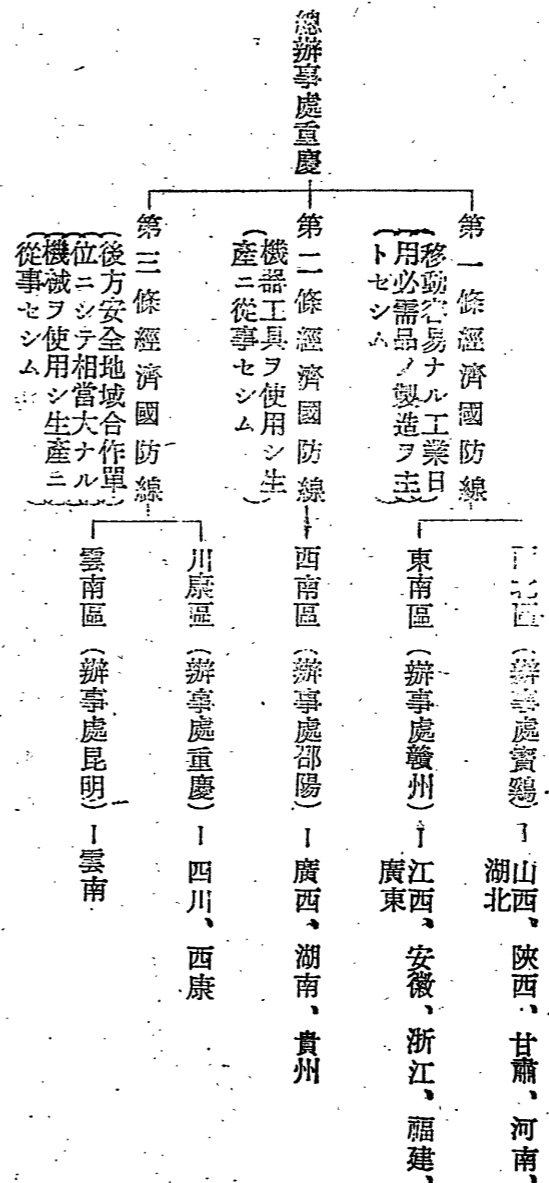

之等合作社ノ種類、紡織、羊毛及棉業三〇%其ノ製造業二〇%其他  
 製革、印刷及造紙業等五〇%ノ割合ニシテ其ノ一ヶ月生産高ハ四百  
 萬元ニ達スト稱セラルル與地ノ大企業計畫カ未タニ資本、原料及技

五二

術等ノ貧困ニ苦惱シ生産力ノ發展ニ錯誤ヲ生シアルトキ此ノ種ノ生  
 産運動カ抗戰支那ニ於ケル新シキ抗戰建國ノ役割ヲ負荷セントスル  
 ノ趨勢ハ之ヲ認メザルヘカラス、而シテ其ノ思想的基礎ハ合作社員  
 即労働者、労働者即合作社ノ主人、合作社ノ利益即平等分配ニシテ、  
 時恰モ難民ノ救済、與地遷移、工業ノ援助、小規模地方工業ノ強化  
 ト云フ零細ナル民衆運動ニ依ル人心ノ收攬ニハ好箇ノ建設方式トシ  
 テ其ノ實效ヲ收ムルニ至リタルモノノ如シ、最近生産ヲ引受ケタル  
 モノニ軍服地三萬疋、軍衣一萬着、軍刀一萬本、軍用毛布十五萬枚  
 アリト報セラル

要スルニ西南工礦業建設運動ハ事變以來積極的ナル第三國ノ援助ノ  
 下ニ相當ノ進展ヲ收メントシタルカノ如キモ與地ニ眠ル豊富ナル資  
 源ノ開發ニハ尙莫大ナル人力、物力、財力並長期歲月ヲ必要トスヘ  
 ク、今日ノ如キ英佛勢力ノ凋落、補給路線ノ閉鎖及民族資本ノ不活  
 潑等ヲ惹起シアルノ時之等障礙ヲ突破シテノ近代の抗戰ノ基礎造成

ノ多難性ハ蓋シ想察ニ難カラサルトコロニシテ蔣政權ト雖モ假スニ  
歲月ヲ以テセハ國內体制ノ確立ト共ニ將來ノ抗戰力量ノ育成發展ハ  
右述結論ノ實績ヨリ推察スルモ今後ニ在リト謂フヘク、斯ノ如クニ  
シテ蔣政權ノ絶大ナル政治力ニヨル經濟ノ支配統制ト民衆ノ廣汎ナ  
ル犠牲的耐久力トハ敢テ百年繼戰ヲ決意スルニ於テハ今後蔣政權抗  
戰力ノ支柱トナルモノナラン。

0332

REEL No. A-0216

影印上付ノ連係中 昭一五一一一八

極秘

日支新關係條約ノ締結前後ニ於ケル 昭一五一一一八  
重要施策ニ關スル件(案) 興亞院

東亞聯盟

日支新關係條約締結前汪精衛、中華民國國民政府主席ニ就任スル如ク措置ス

日支新關係條約ノ調印ハ南京ニ於テ行フモノトス

調印ノ時機ハ概ネ 月 日ト豫定ス

承認ト共ニ日滿兩國ハ支那ト普通ノ大使ヲ交換ス

承認後速ニ 月 日頃ト豫定ス(内閣總理大臣、滿洲國務總理、中華民國國民政府行政院院長三國首都ヨリノ最短距離ノ地點(瀋陽)ニ會談シ三國政府代表ヲ以テ「世界ノ新秩序建設ニ對シ

日滿支三國ノ東亞的性格ヲ以テスル新秩序建設ノ決意」ニ關スル對

世界宣言ヲ行フ

五右會談直後中華民國國民政府主席ハ承認ニ對スル御禮言上ノ爲上京

參内ス、但シ參内ニ關聯スル行軍以外ハ一切之ヲ行ハセルモノトス

右ニ對スル答訪ハ將來適當ノ時期ニ考慮セラルルモノトス

六承認後速ニ(汪精衛南京歸還後ト豫定ス)新中央政府各機關ニ對シ

目下南京等ニ於テ我カ方ノ占用シアル廳舍家屋ノ中必要ナルモノヲ

逐次開放スル如ク措置ス

七帝國ノ新中央政府承認ニ伴ヒ伊、獨、佛、西、羅、泰、蘇等諸國ヲ

シテ速ニ新中央政府ヲ承認セシメ大公使ノ交換ヲ行ハシムル如ク措

置ス

八承認後速ニ租界並治外法權等ノ處理ニ關スル研究準備ニ着手ス、之

カ爲メ要スレハ準備委員會ヲ構成ス又租界一部ノ返還ヲ考慮ス

九承認後速ニ帝國ノ對支政務機構ヲ統合整備ス

備考 四ト五トハ之ヲ前後シ三頭首會談ノ地點ニツキテハ之ヲ東

京トスル案又考慮セラル

一宣傳、近工、人財、...

秋前此言因...



極秘

影付少収 連絡

日支新關係條約ノ締結前後ニ於ケル 昭二五 一六 一八  
重要施策ニ關スル件 (案) 興 亞 院

- 一、日支新關係條約締結前汪精衛ハ中華民國國民政府主席ニ就任スル如ク措置ス  
之ト同時、條約改訂ヲ行フ  
士條但書ト士條ヲ別條ニスルヲ
- 二、日支新關係條約ノ調印ハ南京ニ於テ行フモノトス  
調印ノ時機ハ概ネ 11月 10日ト豫定ス
- 三、承認ト共ニ日滿南國ハ支那ト普通ノ大使ヲ交換ス  
與承認後速ニ 12月 1日頃ト豫定ス  
内閣總理大臣、滿洲國國務總理、中華民國國民政府行政院院長 (東京) 在東京、最短期滿洲國地點
- 日滿支三國ノ東亞的性格ヲ以テスル新秩序建設ノ決意ニ關スル對世界宣言ヲ行フ

英神會談直後中華國民政府主席承認ニ對シテ御禮言上ヲ爲シ東京

今後亦後を以テ

- 參内ス、但シ參内ノ關係トモ行事以外ハ一切之ヲ行ハサルモノトス  
在野對シテ答復ハ將來適當ノ時期ニ考慮セラルルモノトス
- 六、承認後速ニ (汪精衛南京遷還後ト豫定ス) 新中央政府各機關ニ對シ  
目下南京等ニ於テ我カ方ノ占用シアル廳舎家屋ノ中必要ナルモノヲ  
逐次開放スル如ク措置ス  
奉天柳片ハ  
首領法院
- 七、帝國ノ新中央政府承認ニ伴ヒ伊、獨、佛、西、羅、泰、蘇等諸國ヲ  
シテ速ニ新中央政府ヲ承認セシメ大使ノ交換ヲ行ハシムル如ク措  
置ス
- 八、承認後速ニ租界並治外法權等ノ處理ニ關スル研究準備ニ着手ス、之  
カ爲メ要スレハ準備委員會ヲ構成ス又租界一部ノ返還ヲ考慮ス  
九、承認後速ニ帝國ノ對支政務機構ヲ統合整備ス  
備考 昭ト五トハ之ヲ前後シ三頭首會談ノ地點ニツキテハ之ヲ東  
京トスル案又考慮セラル

0334

日支新關係條約ノ締結前後ニ於ケル 昭、一五、一、一八  
重要施策ニ關スル件(案) 興 亞 院

一、日支新關係條約締結前汪精衛、中華民國國民政府主席ニ就任スル如ク措置ス

二、日支新關係條約ノ調印ハ南京ニ於テ行フモノトス  
調印ノ時機ハ概ネ 月 日ト豫定ス

三、承認ト共ニ日滿兩國ハ支那ト正式大使ヲ交換ス  
四、承認後速ニ( 月 日頃ト豫定ス)内閣總理大臣、滿洲國國務

總理、中華民國國民政府行政院院長三國首都ヨリノ最短距離ノ地點(福岡)ニ會談シ三國政府ノ連名ヲ以テ「世界ノ新秩序建設ニ對シ日滿支三國ノ東亞的性格ヲ以テスル新秩序建設ノ決意」ニ關スル對世界宣言ヲ行フ

五、右會談直後中華民國國民政府主席ハ承認ニ對スル御禮言上ノ爲上京

參内ス、但シ參内ニ關聯スル行事以外ハ一切之ヲ行ハサルモノトス

右ニ對スル答訪ハ將來適當ノ時期ニ考慮セララルモノトス

六、承認後速ニ(汪精衛南京歸還後ト豫定ス)新中央政府各機關ニ對スル在南京廳舎家屋ノ開放ヲ斷行ス

七、帝國ノ新中央政府承認ニ伴ヒ伊、獨、佛、西、羅、泰、蘇等諸國ヲシテ速ニ新中央政府ヲ承認セシメ大公使ノ交換ヲ行ハシムル如ク措置ス

八、承認後速ニ租界並治外法權等ノ處理ニ關スル準備委員會ヲ構成ス租界一部返還ノ時機及方法ハ帝國ノ信義ノ顯現並汪精衛ノ政治力強化ニ資スル如ク規制スルモノトス

九、承認後速ニ(本年末迄ヲ目途トス)帝國ノ對支政務機構ヲ統合整備ス

0335△