

附屬書
類添附

大正七年一月 七日接受

駐政務局 第一課

露書松花江誌翻譯書送付ノ件ニ際

大正六年十月十八日 關東都督府陸軍參謀長高橋

外務次官幣原喜重郎殿

千九百七年露國交通省水路及道路局出版
松花江誌譯書下卷及附録別冊之通為參
考及送付候也



Handwritten notes in vertical Japanese characters, including the date '大正七年一月七日'.

2-1587



秘

千九百七年

露國交通省水路及道路局出版

大正六年十二月十五日製

松花江誌 下卷

關東都督府陸軍部翻譯

2-1587

0190

江區八之ヲ下部山地區ト命ズルニテ吉林ヨリ
 至幾分遠距離ニ蛇蟠嶺以等三姓諸縣邊界
 山脈ハ或ハ右岸ニ沿ヒ又涼河流ヲ連率冰乃
 其ノ性質山河ニ化スルト夫レ尚此ノ江區間
 カ牡丹江ヨリ變遷シ影響ヲ頗ル甚ク和以テ
 一種特異ノ江區ヲ命名シ得テハ蓋シ松花江
 水スルノ後春惟河氷ニ一大變化ヲ興ヘ其
 約百露里則ハ四百七十露里ノ長村迄ハ
 三百十八露里ノ地ニ於テ牡丹江松花江
 面ニ松花江下流地區ハ特異ノ性質ヲ有ス

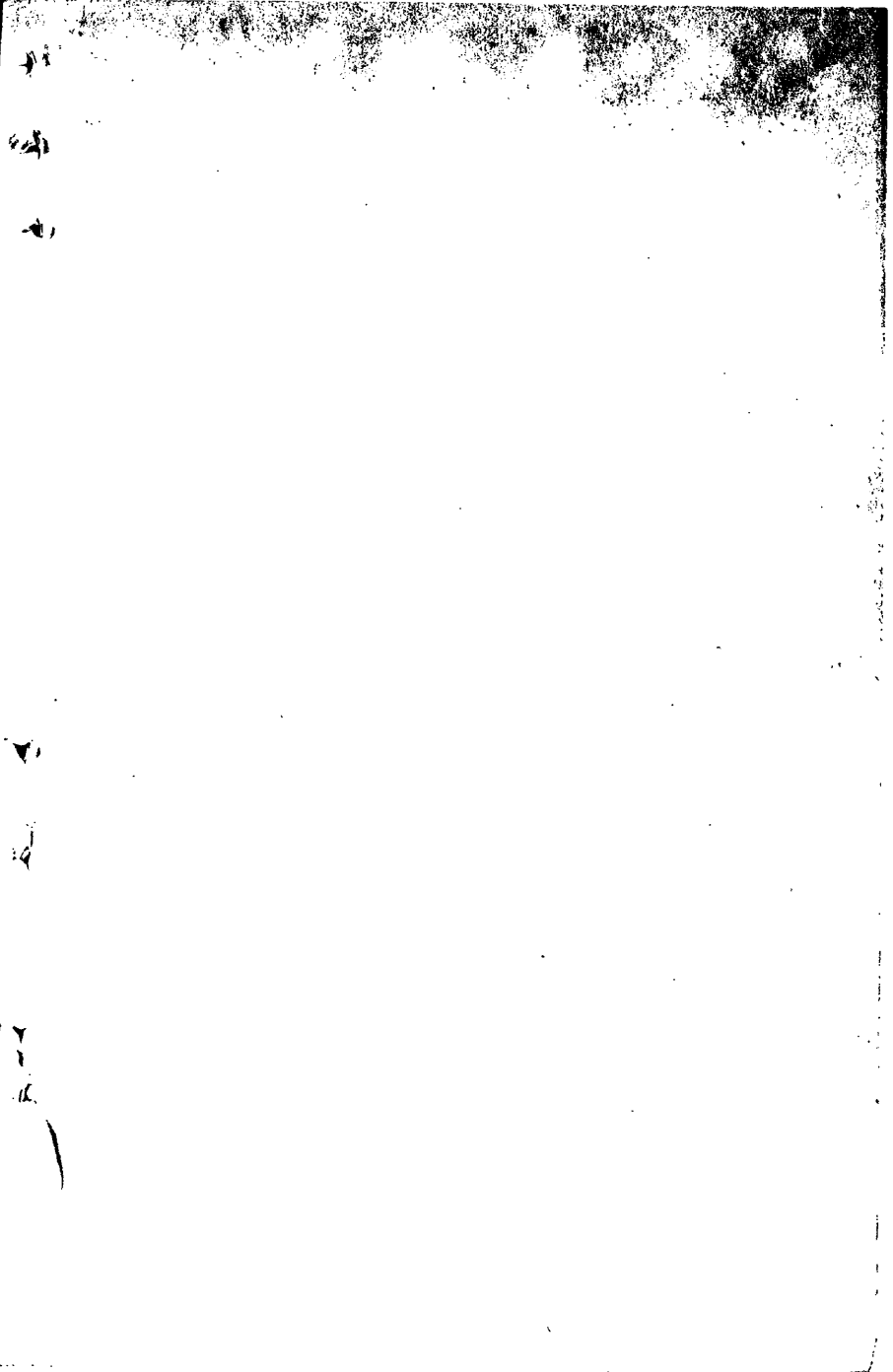

上流山地區ト區別スルヲ要ス
下方山地區ト之ニ隣接スル山地荒蕪地帯區
及草原區ト異レル主要ノ点ハ松花江河床中
石礫ノ被覆ヲ有シテ河流ハ重キ一河トナリ
河幅狹ク且流勢急ニシテ流速一時間四乃至
七露里ニ達スルニアリ船舶ノ航運上ハ觀
察スルニ他ノ江區ト比較シ最モ便利ノ區域
ニシテ河床ハ到ル處正規ニ又低水時ニ於テ
モ水深七乃至二十呎ヲ有シ且河床モ殆ト一
面ニ水深ク遠距離間船舶ハ中尺ヲ航行シ得
ラレ浅瀬中航行上稍ニ困難ナルハ獨リウイナ

浅瀬ニ過キス斯ク此ノ江區ハ航運ニ便
ナル爲航運業者中三姓ノ下流ニ江水極ノ中
ヲ通ストリ評アリ石塊ノ多キハ下流山地區
ノ特徴ニシテ石塊ハ主トシテ左岸右岸ノ緩
斜面ニ横シハ其ノ上部ナリ江流湍急ニ斜
勢稍ニ急ニシテ其ノ江岸上層面ハ斜勢
ノ急ニシテ原サハ二乃至三呎トシテ
石塊ノ質ハ二乃至五立方呎ノ圓石トシテ砂
利粘土及泥土ノ表面ヲ散在ス時ニハ圓石ハ
吹ノ圓石ニ遭遇スルコトアリ然レモ此ノ
礫ハ水底ニモ存在スルコト明カニナリ

為河底堅固之觸ルルニ反響アリ淺洲
 ニハ石塊露出ス現ニウシヨク及キ淺洲ニ如
 キ之ナリ又河岬及水底上礫ノ砂利ニ攪混セ
 ヲ此場所ト反對ニ露出シタル地ナリ
 松花江中礫ノ露出スルハ牡丹江口ノ直後ニ
 シテ其ノ他牡丹江ト松花江ノ礫ハ其ノ質同
 一ナル花崗及玢岩ナルトニヨリ判断スルニ
 是等礫ハ重ニ牡丹江ヨリ流出スル者ニシテ
 之ヨ事實上ヨリスルモ牡丹江ハ流勢急ニシ
 テ且増水ノ際ハ著シキ高度ニ達ス
 其ノ他尚松花江自身モ此ノ江區間右岸山脈

大岩層面ヲ洗滌シ又河岸ノ石塊ハ流水
 為河床ニ押流サレタルヲ勘カラス故ニ河
 床礫石中江岸ノ岩石ト同一質ノ小圓石ヲ
 混入シ居ルハ最後ニ以テ左岸荒蕪地ノ組成中
 場ニ由リ河岸ノ傾斜面ニ古代ノ礫層中ニテ
 腐蝕セル粘土之ヲ凝結スルヲ見ル是等ノ礫
 モ亦風雨或ハ高水ノ際漸次ニ河床ニ運搬セ
 ラル
 最後ニ松花江ニ於ケル礫ノ一部ハ錫姓河ヨ
 リ亦示流送セラル大ナル圓石ハ錫姓ヨリ三
 百九十三露里ノ河區間ニ散在又之河川下流



大ニ其幅圖ヲ減シ又江邊ノ石積モ次第
 其ノ塔ヲ設シテ西出岸ノ麓ハ砂洲ト變シ
 又西入岸ノ附近ハ泥土横タタル故本江
 區ノ終点ニ判リテハ圓石モ一立方吋以下ニ
 シテ僅カニ淺洲ノ頭部ノミニ散在シ兩岸ハ
 急峭ナル砂土非黄土壁ヲサヌ
 松花江中牡丹江及湯旺河ハ潮水ハ是等河口
 下流ニ於テ水面傾斜ノ増大ニ伴ヒ紅流繼
 断面ノ破壞ヲ生スメク之ト同時ニ一方ニ於
 テ江流ノ速度増大スル結果是等ノ河口ヨリ
 石塊ヲ運搬シテ松花江ノ下方ニ是等ヲ散布

下部山
 地區及
 松花江
 下流
 断面
 破壞
 速度
 増大
 結果
 是等
 河口
 石塊
 運搬
 散布

江岸ノ麓ニ於ケル石積其ノ結果ハ
 西ノ江爲此ノ江區間河床ノ形狀及其性質ハ
 到ル處同一ニシテ堅實ニ少數ノ嶋嶼アリ草
 原的江岸ノ山地荒蕪地帯區ト同一ニシテ此
 ノ地帯ニ於ケル地層ハ流水ノ侵蝕セラレ
 易ク巔ニ礫ノ縁邊カ江水ノ洗滌ニ對シテ望
 得ル唯一ノ複層ナリ故上ニ理由ニ依リ特
 丹江及湯旺河ヲ注スル結果流勢頗ル強烈ヲ加
 フルニ由リテハ淺洲ヲ餘クハ此江
 區間新クニ分流ヲ生セズ又舊来ノ分流ヲ突
 破シタル場却テ

江流ハ方向ハ概テ直線ニシテ時ニ緩慢ナ
 屈曲ヲ爲スル過キ然レトモ此ノ点ニ於テ
 唯一ノ例外トモ構スルハセウノ彎曲面ニ
 シテ延長十露里直徑一露里半ヲ有シ殆ト半
 圓形ヲ成ス江水面ノ廣サハ三姓ヨリセウ間
 殆ト同一ニシテ五百乃至二百サレシト此
 リ礫ハ減スルト共ニ漸次ニ増大シテセウト此
 ノ江區未爾ニ於テハ約四百サレシト達ス又
 數個ノ地点ニ分流アリ此ハ地ニ於ケル左右
 兩岸間ノ幅ハ一露里半乃至三露里ヲ有ス
 此ノ江區間江流ノ降下及傾斜ニ就テハ精確

ナル報告ヲ有セス今断片的報告ヲ綜合スル
 ニ此ノ江區間平均傾斜ハ 0.000150 及 0.000200
 ノ間ニシテ降下ノ最大度ハ一露里ニ對シ百
 分ノ七サレシト米乃至十トス此ノ傾斜ヨリ生
 スル流速ハ高水ノ際江流ヲレテ殆ト湍急セ
 レメ爾カモ河底石礫質ニシテ堅實ノ爲メ比
 較的短カキ距離内ニ於テ牡丹江ウコト河及
 湯旺河ノ朝水ヨリ増加シタル水量ヲ放散シ
 事實上「セウ」ニ到ルノ間水深十五呎以上ニ達
 スルハ(低水時)甚夕稀ニシテ普通九乃至十二
 呎ノ間ヲ上下シ又三乃至十露里毎ニ遭遇ス
 五

ル浅瀬ニアリテハ五乃至八呎ニ過キス此ノ
間獨リワイザ浅瀬ハ水深三呎乃至三呎半ニ下
ルモ之レ稀有ノ低水時トス^レ下流ニ至
リテハ河底軟弱ヲ加ヘ從テ侵蝕シ易キ為水
深亦増大シテ二十呎ニ達スル地アリ要スル
ニ此ノ江區間浅瀬ハ微弱ニシテ延長モ大ナ
ラス其ノ性質ハ未タ閉塞セサル縱断暗洲ニ
アラサレハ突破的性質ヲ有ス河床ノ形状ハ
正規ニシテ且完全ナル結果此ノ江區間殆ト
露洲ナク明カニ認^ル得ル露洲ハ江岸ノ下ニ
横^ルタルモ極メテ少ナク且其ノ幅圓モ小ナ

リ是等ノ露洲ハ西礫^質ニシテ粘砂質ニシ
テ白灰色ヲ帶^フ江中ノ嶋嶼及江岸ニワイザ
下方ヨリ折々ニ細柳ノ繁茂スルアリ次ノ草
原的江區ハ細柳著シク叢生スル^地也
松花江下方山地江區ノ右岸ニ連亘スル山脈
ハ縱断山脈ニ接スルモノ如ク其ノ山背線
ハ江流ヲ去^ル五乃至十露里ノ距離ヲ疏^クキ
沿^フテ蜿蜒ス三百二十一露里ニ於ケル山脈
ノ起点ヨリ三百五十露里ニ到ル間此ノ山脈
ハ^ハボゴウ山ナル名稱ノ下ニ江岸山脈トナリ
幅約十二露里ノ山層ヲ成^シテ松花江トウヨ^ク

河トヨ余水ス其下亦三百八十山五十九
五露里間江岸ノアヤシクワリトアヤシク及山等
前面ニ於テ縦断山脉是等諸山ヲ結合シテ
更横山脉ヲ分岐ス此ノ横山脉ハ内地深ク南
東ノ方向ニ延ヒ廟嶺山脉及ノチナリシ主脈
ト合テ横山脉ヲ岐分シテヨリ縦山脉ハアヤシク
アボーツア山ト稱シ松花江ヨリ稱シ隔リテ江
疏ニ沿ヒ連亘シ漸次ニ低降シテ談江區ノ終
点ニ到リテ没ス
松花江ニ沿ヒ連亘スル此ノ縦山脉ハ賓州山
及三姓上部ノ張廣新嶺山系ヨリ其ノ形狀峻

險ニシテ山背ハ江水面ノ上普通五十ヤリ以
上ヲ有レ所々ニ岩石露出シテ急ニ江流ニ甚
ム斜面ハ屢々急峭ナル絶壁又ハ岩崗ヲ成シ
江流附近ハ樹木ナキ積山ニシテ僅カニ灌木
及野草ノ生スルヲ見ル然レトモ場所ニ由リ
矮樹ノ発生スル部分アリ江岸遠ク内部ニ進
ムニ從ヒ樹木亦其ノ密度ヲ加フ山脉ノ岩石
ハ其ノ種類甚クシク山勢峻險ニシテ溪谷深
ク其ノ幅ハ狹隘ニシテ斜面ハ急峭ニ加フル
ニ被覆地層薄キ爲ホゴ山脈地方ハ一帯ニ
荒瘠ヲ極メ耕地ナル村落ハ江岸ト山麓間ノ

地帯ニ散見スルニ過キス

右岸 右岸ハ「ウヲコ」河ヨリ湯旺河間則チ相シテ山ノ麓ハ狭ク河谷ノ前面ハ半露里乃至三露里ニ過キス左方ヨリ湯旺河朝水シテヨリ其ノ下方ニ至リ右岸ノ山脈ハ獨玄セル山嶺ト化シ右岸平原ノ幅モ場所ニヨリ擴張シテ七露里ニ達スル所アリ此ノ平原上ニ特質トモ称スヘキハ一般ノ斜勢カ江岸ヨリハ寧ロ内部ノ山麓ニ延ルニアリ江岸ハ浸水セサル波状地ニシテ村落田園ハ殆ト間断ナク布置セラレ少シク離レテ山麓附近ニハ牧野アリ灌木

林アリ高水時ニモ浸水セズ又場所ニ由リ且地ニ遭遇ス是等ノ耕作セラレサル部分及山腹ハ地方住民ノ牧場ナリ右岸ノ平原上過過スル樹木ハ檉樹ニシテ江岸村落附近ノ小樹林ニハ種々ノ樹木アリ野生林檎梅櫻杏胡桃及山櫨其ノ他野生葡萄等モ生育ス江岸ノ地味ハ肥沃ニシテ概シテ不稟サ一田ノシエシノ異土ヨリ成リ又草原的黄土及灰色粘土ノ部分アリ地味ノ関係上樹木及野草ノ種類モ其ノ數頗ル多ク強健ニシテ百花咲キ乱レ一見シテ良好ノ牧野タルコト示シ且枯草トシテ營

養分ニ富シ右岸ノ住民ハ端撲入ヲシテ彼等
ハ重ナル職業ハ農業トシテ牧畜及菜園業ハ殺
等ノ副業ニシテ粟ヲ主トシ次ハ玉蜀黍大豆
馬鈴薯及煙草ノ順序ナリ又住民ハ副業トシ
テ魚ヲ漁リ其ノ他薪ヲ伐本シテ河流ヲ航行
スル汽船ニ供給ス薪材ノ伐出地ハ河流ヨリ
五乃至十露里ヲ隔タル山地ニシテ馬車ニ由
リ搬出シ薪材ノ賣ハ中位ヲ占ム是等薪材ハ
車ニ自家用トシ汽船ノ購入スルモノニテ哈
爾賓等ニ輸出セズ粟ニ九太ヲ三姓ニ輸出ス
三姓市ハ松花江下方山地江邊村落ノ中心地

ニシテ周邊ノ村落ハ未製品ヲ同市ニ搬出シ
酒精及加工品ヲ購入ス

右岸ノ各村落ハ三姓ヨリ松花江河口間江岸
附近ヲ通スル車道ニ由リ互ニ連続ス

左岸

此ノ江區中左岸ハ幅約十露里ノ開闢セル草
原ニシテバラシ河ヨリ湯旺河間松花江ノ低水
上高サニサトシエン半乃至五サトシエンヲ有シ從テ
浸水セズ人煙ハ可成稠密ニシテ一帶ノ耕地
ヲナレ地方ニ散在スル村落ハ三姓ヨリ湯旺
河谷ニ通スル道路ヲ以テ互ニ連絡ス湯旺河
ヨリ下流ニ至リ草原ハ漸次ニ低降シテ江水

上一ノトビエミ米乃至三ノトビエ米トナリ土地亦
拓ケス稍ヤク近年ニ至リ江岸上農園ノ開闢
ヲ見ルニ至レルモ廣キ草原上年々ニ繁茂ス
ル楊柳トノ間ニ萃フニテ其ノ梯ヲ存スル
過キス

左岸ノ二地ハ黄土及泥土ヲ混シタル灰色土
ニシテ下層ハ砂利質タリ江岸ヨリ約五露里
ノ間土地ハ甚シク緩斜ノ波狀地ヲ成シテ昂
起シ之ヨリ十乃至十二露里ノ地ニ到リ始メ
テ松花江谷地ヲ覆ヘル山脈現ハレ後若ハ江
流ノ方向ニ連亘ス

此ノ山脈ハ左岸河流ハラシ河及ウラン河間
換言セハ三姓ヨリヤント山間紅石拉子ト線シ
之ヨリ同山ノ湯旺河谷地ニ迴轉スル地点ニ
ケガンズ山ナル山現ハレ又湯旺河ノ左岸上松
花江ハ最モ近キ山ヲフアングンヤント稱ス
左岸上最初ノ山脈ハ遠方ヨリ望ムニ其ノ山
背ハ樹木生ヘ茂レル平頂山ニシテ其ノ背後
ナル松花江ヲ去ル二十乃至二十五露里ノ地
ニ第二山脈連亘ス是等ノ中ハラシ河左岸ニ蜿
蜒スルヲヤント山湯旺河左岸ノ夫レヲコドウ
ラガ山ト稱シ又是等河流間松花江谷地ニ連

亘スルヲ「^下イグア^山」^山降^不成^石成^山也
前記第三山脈ノ背後ニ更ニ遙カク山脈ヲ生^成
スルアリ揚^州河ヨリ下流ニ於テ遠キ左岸^山
山脈北東ノ方向ニ去リテ其ノ高度ヲ減^少
終ニ地平線上ニ没ス^ル也
^下方^山 松花江ヨリ望見^ル得^ル也^河及^揚州^河間^山
^海東^山 山脈及^其ノ河^孟ノ樹木^ヲ其ノ種^類モ場所
ニ由リ頗ル良^質也^故ニ其^市ノ上^流ノ
松花江中央江區ノ森林ヲ滅^盡シタル^嘆也
此^等代^リテ^下方^山地^江區^ノ河^流ニ對^シテ^木
材^ノ重^大ニ^供給^スル^化セ^ル也^將來^揚州^河間^山

河谷地及是等河流間松花江谷地ニ於ケル殖
民^發達^シテ^天耕^地ノ面積^増加^スルニ伴^ヒテ^是等
在^地方^非農^ノ入^心穀^物ノ輸^出ハ倍^加ス^ルク^現
在^日ヲ^モテ^既ニ^三姓^ニ供^給シ^タリ^此
實際大^ニ注意^スル^ニキ^ハ三^姓ヨリ^出ル^穀貨
ハ露^銀ニ^輸出^スル^場合^勢ハ^近距離^ノ黒龍江
ニ^向テ^一事^トス^ル也
右岸^ノ山脈^ハ不^林ノ外^尚江^流附近^ニ運^豆ス
ル^山ハ^建築^石材^ノ爲^便利^{ナル}伐^出所^ト化^シ
得^ヘル^是等^山脈^ハ各^種ノ^石材^ニ富^ミ又^見渡
ス^限リ^余山^種々^ノ鑛^物ヲ^埋藏^セル^是等^ノ土

地ハ全獲ヲ目的トスル特志家ノ調査レタルニ過キサルモ金鑛ハワヅコシ河ノ上流中同河ト松花江トノ間ニ発見セラレタリ
下方山地江區ハ航通上頗ル便利ナルニヨリ早晚斯業ノ大發展ヲ見ルヘク而モ之カ爲要スル經費ハ現在ノ江岸航路標ヲ維持スレハ足ル外部ヨリ觀察スルニ此ノ江區ハ數條ノ山脈ニヨリ圍繞セラレ是等山脈ヲ貫流スル河谷ハ有望ノ住民地ニレテ快感ヲ起サレメ又場所ニヨリ風光秀麗ナリ

第九節

下方山地江區順次

本書第六節ニ記載セル山地荒蕪地江區ニ同レク今本節ニ載スル記事モ其ノ目的ハ本書第三卷第三及第四葉ニ挿入セル下方山地江區圖ノ足ラサルヲ補ヒ之ヲレテ一層明確ナラシムルニアリ因ニ本節ノ記事中一部ハ千九百四年ノ地圖ヲ基礎トシテ千九百五年實地ニ就キ調査シタルモノニレテ江岸村落ニ於ケル住民ノ如キハ此ノ時ノ調査ニ屬シ河床一般ノ記事ハ千九百四年ノ測圖當時ニ屬

スルモノトス
下方山地江區頭部ニ次キ牡丹社口ヨリ山ヲコ
シ河口間ハ本書第七節ニ記載セリ此ノ流域
ハ三百二十一露里ヨリ三百六十六露里ノ四
十露里ニ亘リ松花江ハ此ノ間ホソク山ノ麓
ヲ掠メテ流通ス此ノ山嶽ノ最初江流ニ觸接
スル部分ハ約一露里ニシテ巨大ナル圓形ノ
獨立山ヲナシ其ノ山嶽ト稱カナル凸起面及
圓形ノ崩壞面ヲ有スル斜面ハ急峻ニシテ遠
方ヨリ望ムニ積山ノ如キモ近ツキテ見ルニ
野草及小灌木繁茂ス

此ノ崩壞面ニヨリ山上ニ登ルハ左ノミ進事
ニアラサレモ延長頗ル大ナリ松花江ノ最モ
近キ山頂ニハ千九百四垂三姓市ニ面シテ白
塗ノ大十字架ヲ設置セリ此ノ点ヨリ一望ス
ルニ際涯ナキ松花江ノ平原及同江ニ接スル
牡丹江ノコシ河谷其ノ他周邊ノ諸山ハ一
ノ裡ニ在リ
三姓市及其ノ全埠頭平原ノ概部ニ望見シ得
ラル左岸ノ平原ハ其ノ幅十五露里ニ亘リテ
所々ニ村落散点シタラシ河ハ蜿蜒トシテ長蛇
ノ如ク紆餘屈曲ヲ逞フシテ草原上ヲ流ル更
一三

ニ一方ヲ望ムハ周邊ノ諸山ハ各々秀麗ヲ競
ヒ攀登ノ若モ此ノ光景ニ接シテ優テ償ヲ得
ラルルハ三姓山ヨリ北東五里ノ地ニ屹然
諸山ヲ壓スルホトシ山アリ高サ江水長百廿
一ニエシ程ニシテ岩石巍然タル其ノ巔頂ハ一
見接近シ難ク斜面ハ滑カニ於テ野草繁茂シ
居レリ
三姓山、緑灰色ノ結晶的片岩ヨリ組成セラレ
紅岸ノ急斜面ニ露出ス此ノ山腹ハ半ハ植物
ヲ以テ蓋ハレ下方ニ降ルニ從ヒ石塊散布シ
遂ニハ幅五乃至十サトシテ斜坂トナリテ紅

岸ト化ス此ノ片岩層ハ不正規ニシテ或ハ屈
折シ又ハ断絶シ場所ニヨリ収縮ス片岩ノ種
類ハ一様ナラス雲母、綠泥石、射光石、角閃石及
雲母質片岩石等アリ
石英層ハ場所ニヨリ片岩層ヲ動カスオト一
アレルニ達ス又基礎ナル片岩ノ中ヲ流ルル
線ハ玫瑰色及乳白色石英、蒼白色石灰石トス
其ノ他石英及腐蝕セル砂岩ノ薄キ層ニモ遭
遇ス
山ノ巔頂ニ在リテハ石英、流レテ地下ノ緑灰
色粘土層露出ス

松花江ヲ去ル一露里半ウヲコシ河畔ノ山坂
中溪谷内ニ白色ノ岩石露出ス土人ノ言ニ由
ルニ石灰岩ニシテ石灰ノ製造ニ適スト松花
江上三百二十三露里ノ地ニ到リ三姓山ノ斜
面ハ低降シテ江流ヨリ一ニ露里離去レ此ノ
地ニ開闢セル平原ヲ生ス次ニバフゴ山ノ松
花江ニ近接スル地点ハ三百三十露里ニ位置
スルバントシ山トス前記ノ露出セル石英ハ山
脈ノ起点ヨリ五露里運直シテ後一ノ峡谷ニ
遭遇シ此處ニ其ノ姿ヲ没シテ巴蘭山ニ到リ
テハ既ニ花崗岩生ス尋分石英岩ノ下層ヲラン

巴蘭河左岸ハ三姓山及バヤント山間礫ヲ基礎トセル
薄黄色粘砂土ノ懸崖ニシテ岸頂ノ高サハ低
水時三サトシテ米トス三百三十三露里ノ地点
ニ於テ巴蘭河ハ二條トナリテ松花江ニ朝水
シ江岸ニ三角洲的嶋ヲ生シ此際左流ハ松花
江左方分流ニ入ル此ノ分流ハ三百二十五露
里ノ地点ニ於テ長サ一露里半ノ嶋ヲ抱キ流
生セル流ニシテ此ノ分流由更ニ一ノ細河朝
水ス其ノ河床河口及嶋ノ前後ニハ礫散布シ
居レリ嶋ハ水面上高ク樹木及灌木ナリ二三
ノ人家見ユ

巴蘭河ハ河流ニ於テ幅十乃至十五サレドモ水
 深三乃至四呎ニシテ流速大ニ且其ノ下流ハ
 平原ヲ通スルモ上流及中流地方ハ山地ニ爲
 流水清シ故ニ其ノ河口直前ハ山河ノ性質ヲ
 有ス此ノ河流ハ岩石多シ且流勢急ニシテ船
 舶ヲ航行シ得ザルモノヤ筏ノ流送ニ適シ周邊ノ
 山地ヨリ樵ノ薪材及石炭ヲ輸出シ又遠キ青
 山ヨリ筏ニ組ミテ建築材ヲ三姓ニ流送ス上
 流ノ河谷ハ荒寒ヲ極メ僅カニ獵師ノ小屋
 アルノミニテ中流地方ニ到リ先悉移民ノ家
 屋二三所々ニ散点スルヲ見ル然レトモ下流

河上段ニハ樵ノ薪材及石炭ヲ輸出シ又遠キ青
 山ヨリ筏ニ組ミテ建築材ヲ三姓ニ流送ス上
 流ノ河谷ハ荒寒ヲ極メ僅カニ獵師ノ小屋
 アルノミニテ中流地方ニ到リ先悉移民ノ家
 屋二三所々ニ散点スルヲ見ル然レトモ下流
 巴蘭河ハ河流ニ於テ幅十乃至十五サレドモ水
 深三乃至四呎ニシテ流速大ニ且其ノ下流ハ
 平原ヲ通スルモ上流及中流地方ハ山地ニ爲
 流水清シ故ニ其ノ河口直前ハ山河ノ性質ヲ
 有ス此ノ河流ハ岩石多シ且流勢急ニシテ船
 舶ヲ航行シ得ザルモノヤ筏ノ流送ニ適シ周邊ノ
 山地ヨリ樵ノ薪材及石炭ヲ輸出シ又遠キ青
 山ヨリ筏ニ組ミテ建築材ヲ三姓ニ流送ス上
 流ノ河谷ハ荒寒ヲ極メ僅カニ獵師ノ小屋
 アルノミニテ中流地方ニ到リ先悉移民ノ家
 屋二三所々ニ散点スルヲ見ル然レトモ下流

一六



巴蘭河烏拉下方ナル松花江左岸ハ三百二
 十九露野ハソノ山一各丹ヲ種ト到廣原間
 極ハ特樹散点スル草原ニシテ同種ニ屬スル
 二戸ノ人家人口十餘戸江流附近ニ平野有
 リ江岸ハ高サハ三四町ニ達スル一傍
 半ハ句配ヲ有スル平地ナル斜坂ヲ成シ此
 斜坂中腐蝕セル砂岩及蠻岩類集石又ハ黒色
 之變セル蠻岩層露出ス對岸ナル右岸谷地ハ
 三姓山及バヤントン山間農業地ナル外ハ山林
 三百二十四露野人家地住民三姓山ノ外又三
 百二十四露野ニハ右岸新地積ニ途程ヲ欠ク

以前ノ設ケラレルルハバヤントン一名ハカ
 村カ右方河谷ハ峻險ナルバヤントン山麓ノ許
 ニ小低地ヲ成シテ没ス松花江河床ハウゴン
 河ヨリバヤントン山ノ終端ニ到ル迄一帯ニ橋
 公且水深大ナルモ僅カニ一箇所航路ノ水深
 八呎ノ浅瀬アリ位置ハ三百二十七露野ノ
 右岸石礫ノ傍テニシテ左岸ノ斜坂ハ延ビテ
 此ノ地ニ達ス
 松花江ハ正規ノ河床トナリテ更ニ延ビ三百
 十一露野ト三百二十六露野トノ間ニバヤント
 ン河ヲ經由シ此地ニ於テ前後ニ千餘ノ石



方分流ヲ後出ス其ノ上分流ハ船運河ニシテ
 低形ヲ割テ江岸ニ穿入シ下流ハ上流ノ後尾
 ニ續キテ前者ノ如ク屈曲セザルモ航運河
 下ラス且屢々乾涸ス上分流右岸ノ起点ト下
 分流中央部ハ山地ニシテ後者ハ山脈ノ前者
 ヨリ低シ細河ナルヨリ右方ヨリ上分流ニ朝
 水ニ是等ニ分流ニ由リ組成セラレバ二個
 ノ嶋嶼中前者ハ幅圓クハ露里後者ハハ露
 里ニシテ前者トモ低ク人家ヲ見ス野草及蘆
 木繁茂ス
 嶋嶼ノ終端ト右岸岬地ノ許ニハ石礫アリ第

一嶋嶼ノ石礫ハ流ニ横シ小瓦佐岸ノ料
 坂ヲ連續シ航路ハ航路標第百九十二號ヨリ
 嶺中麓線ヲ繪シテ此ノ連續線ヲ通過ス此
 疏線ハ低水時水深五呎半ニシテ極勢急流
 第ニノ開洲曰通ハ流線ハ前者ヨリ直直
 ニテ幅廣ク水深ハ低水時七呎有リ粒置ハ
 二嶋間ノ岬地ニ延神ニテ左嶋下流石礫ハ防
 圃ニ延ヒ此右方沖積洲前浦ニシテ
 最後ノ岬地ニ我嶺第百九十二號ノ低水時水深
 五呎至六呎有リ三百五十丈露里ノ地流上
 金河森ノ横切此ノ門洲於右方ノ暗洲曰左

筆之露洲外結合此河露洲亦法方衛流之河
如後至成如也此河之河亦是等潮間鳴洲
對流北左流之水際也乃至十三呎亦有
急上止部如也此右流之船舶之航行安全
二河之水深之航路標之設備御北左流之
口大ナルモ流經ハ約ハ露里半長ハ松花江ニ
航船ノ航行ヲ開始當時測々年八百九十八年
漢朝九年航船不務正此右流之航路也蓋此
批々當時左流之航路也蓋此右流之航路也
是現漢朝ノ航路也風波御測々ハ然レハ
毛實地調査ハ結果航路ニ於テ石塊ヲリ航

路之遺蹟也此河之河露里天十九百零九年
流ヲ航運スルヲトテ其ノ水ノ流ハ大ニ流
トシ夫那谷ノ左流ヲ閉塞セシムルヲ以テ其
年八百九十八年其河之流事ヲ以テ當時露洲
ノ領地ノ險惡ヲ異セリ支那官憲ハ若ク露洲
ノ領地ノ險惡ヲ異セリ其地場合ハ右流ヲ
航セシムルヲ以テ其地場合ハ右流ヲ航
セシムルヲ企圖セリ抑モ其地場合ハ右流ヲ
八百九十八年英國技師志設計ヲ成其地場合
若第ニ右流ヲ航シテ其地場合ハ右流ヲ航
半腹ニ在リ其地場合ハ右流ヲ航

個人兵營ヲ有セリ十九百餘年藏軍小要塞ヲ占
 領示テ兵營ヲ破壊シ午懸運ヤ爾末ヤトシ製ノ
 要塞ハ全然破壊シ去テ陸路ヲ其々後築城ヲ
 事ハ復舊セシメテ今日本元來其ノ名
 稱ヲ存シ「^{コノ}」ト稱ス要塞ハ火付ノ^{コノ}ニ置
 置テ^{コノ}砲臺ヲ前面向テ位置セシメ後嶋山赤丸
 年越ハ支那ノ税関ヲ安サ道航スル支那政克
 船ヲ検査シ且收税セリ之ニ對シ左岸國界
 土ヲ混シタル粘砂ニシテ其ノ下層ハ砂利
 更リ成ル此ノ地ニウヤリヤシナル大村落下
 別其ノ他三百五十由露里ノ地ヲ各家持シ住

義田跡五道首五斗道邊^ノ前番ノ^ノ湯湯分村
 中ノ人衆世住氏十七家有テ又三番五斗道邊
 里ノ地ハ^ノ第五ノ^ノ今村越^ノトシテ^ノ田邊モ田下
 實入蒙^ノ雅民林谷過キ^ノ邊等^ノ山村^ノ時^ノ分^ノ
 十^ノ棟^ノ雨^ノ不^ノ漏^ノ瀧^ノノ^ノ又^ノ道^ノモ^ノ一^ノ名^ノ備^ノ湖^ノ外
 此子^ノト^ノモ^ノ學^ノ也^ノ農^ノ耕^ノノ^ノ業^ノハ^ノ高^ノ閣^ノ壘^ノ池^ノハ^ノ非^ノ乾
 高百^ノ丈^ノ中^ノ平^ノ山^ノ邊^ノ其^ノ山^ノ脊^ノ揚^ノ急^ノ中^ノ別^ノ業^ノ盡^ノ又
 ハヤンヤン^ノ山^ノ邊^ノ花^ノ江^ノノ^ノ本^ノ岸^ノ其^ノ延^ノ長^ノ一^ノ露^ノ里^ノ之^ノ南
 山^ノ麓^ノノ^ノ方面^ノ中^ノ燈^ノ山^ノ前^ノ奇^ノ岩^ノ怪^ノ石^ノ所^ノ發^ノ又^ノ露
 山^ノノ^ノ土^ノ頗^ノ難^ノ於^ノ險^ノ極^ノ極^ノノ^ノ岩^ノ崎^ノノ^ノ巖^ノ巖^ノ不^ノ錫^ノ盡^ノ狀
 成^ノ其^ノノ^ノ村^ノ後^ノ其^ノ位^ノ置^ノ處^ノ此^ノ山^ノ嶺^ノ形^ノ狀^ノ新^ノ



如ノ峻絶ナリ此ノ山嶺ニ本學研洋洲遊カ
北江上原嶽下大斜面ノ一部ニ巖壁不
凡ノ現ルモ巖中腹及防峯線等ニ巨岩及地
下ノ岩石層露出居本流此致身ノ巖層上地
高百六十ヤリ此ノ巖層ニ江峯線表也
其方寸ニ進ム巖層ニ新次ニ高層巖成リ赤
土斜面平政略ノ等々ニ深ク進ムニ本嶺の性
質ニ薄ク深ク峽谷ノ間ニ切落地林由河川
是ノ山ノ分難ニ本嶺ニ切落地林由河川
此ノ人地地ニ有ク一層層大地ニ是ノ山嶺
基ニ依リ漸次ニ江峯線ニ向テ巖壁露出

里ノ十ニ其ノ閑平地ナル草原ニ生ズル
同ノ山嶺奇岩怪石ノ奇態ニ同ノ組成
本岩石ノ結果ニ示スル山ノ初頭堅キ白灰
色ニ斑紋ノ花崗岩ニ片礫岩ヨリ成ル重層
巖層中ニ層々ニ治ル垂直層ヲ成テ次々示
露出スルハ垂直セル一面ノ岩層ニ直ニ
松花江上ノ流々ナル下流松花江外流ニ廻轉
ナル地点ニ雲母及珩岩質ノ花崗岩露出
亀裂ヲ以テ區分セラルル岩層ハ厚ク約
一ヤリニ達ス基礎ノ岩層ハ厚ク約
三十ヤリニ薄ク色縁流石質ノ厚ク約
三

子川及珍岩等處居人亦多
公家之分流後人遺地甚多更ニ下リ第六分
流其流星墳地ヲ於ケル處岩高廿五乃至廿七
サト西ノ懸崖段段紫紅砂相及被出申層級
邊ノ下ノ下ノ狀ニ合ハル花崗石破片下ニ花
崗石ノ上層至人集石及砂相撒布ノ居ル又
絶壁内終端ニ分紅岩層積上ニ砂相下ノ手亦
花崗石ノ解體前生ノ砂相下ノ山岳ニ寄
承斯ノ脈流是土ヲ謂フ山ノ脈流ニ寄
ヤント山麓至人集石崗地ノ被撒布
大川モ壯業ノ人集石崗地ノ被撒布
大川モ壯業ノ人集石崗地ノ被撒布

又見等水涼自山脈ニ紅岩直置大川
中採石場由簡設テ堅實ニテ美麗ト建
築石材採掘ニ得テ其ノ採石場ノ建築
頂ニ登ルニテ狀如線日川ノ出白ク望
ニ周圍皆水脈ニ遠クモヤサク就中南方
望絶崖ニテ數餘百且ク長蛇如ク起伏
山脈四面皆綠樹ナリテ宛然蒼海未接
江流由流漸次行離去ル故村中ニ紅
流附近ニ三百五十丈露里下ノ村中
五十箇ノ有ル農業ニ從事スル姓
村中ニ紅流附近ニ三百五十丈露里下ノ村中
五十箇ノ有ル農業ニ從事スル姓

口ニ通ツル道路業江疏車去也。其露里ノ地ニ
其姓及「ヤン」志山ヲ近御世ツル此林村ニ生
之有リ道路ハ江流ノ諸村落ヲ通ル是等ノ村
落中第一ヲ遭遇スルハ江流右方ニ屈折スル
地点三百四十露里上スリハ一落ヲ爲シ村落
望遠數三十ハ有リ人の中村百ハリ撈魚熾
ニ此ノ耕地ハ面積モ五十「テ」ヤル村ニ達ス
「ガマ」スリ及山麓ハ「サ」トシ村ニ近
業ハ耕地ヲ合シ松花江右岸ニ長サ十露里幅
ハ「サ」ハ丘陵ノ斜面ニ更ニ三百四十露里
ノ地ハ「ホ」ヨリ山再ハ江流近接スル地点間

約三露里ノ間ニ在リ江岸深キ處ニ於テ兩
山脈ヲ接觸スルニ至リ最終ニ丘陵ハ深キ谷地
油川區分地ヲ示スルニ至リ
江流三百四十露里左岸ノ河流彎曲面ノ頂点
ニ於テ「サ」ハ細河松花江ニ朝水ス其ノ上部ニ
津敷五ノ口ニ二十四ノ有リ寒村ノ前記細
雨ノ降方ニ於テ左岸ノ内部ニ進ムヨリ一ニ
露里ノ地ニ段數ニ村落ヲ總稱シテ「サ」又
陸地ノ亦稱ス江流附近ノ是等附屬ノ人家ノ
數現年百四十ニ露里ニ人家五住民三十三
三南四十五露里右岸ノ山脈ニ對シテ住民十



有以北正清里家屋ヤル中ノ村ノ住民ハ農
 業ヲ從事ス世々支那ノ臣トシテ七十ノ年ノ
 耕地ヲ有ス二個村落ノ中間ニワタシ河ハ松花
 江ニ對シテ前記村落ノ附ニ江岸上數本ノ
 抽出樹アリ江岸深キ地点ノ村落ハ周圍ニ小
 樹林ヲ有シ三百三十七露里ノ右岸頂及三百
 三十九露里ノ左岸頂ニハ千九百四年一尙ノ
 實素ナル十字碑ヲ目撃セリ
 河ノ下流ヲ過キテヨリ水深大ナル松花江
 中流百四十露里在流途迴轉スル地点在該洲
 河ノ中流ニテカハ流洲ヲ稱ス此ハ該洲ハ河

流ノ中流ニテ使置スル暗洲ニシテ延長一露里
 口區其河底ハ大石塊ニテ平素ニテ水際ノ水際
 漸有スル甚ク低水時ニハ石露天露出ス左
 流ノ航路ニ流勢甚ク強ク其河口流線ハ洲
 深奥ニ吸テ閉洲ヲ通過スル此ハ閉洲ハ左岸露
 洲ノ後尾ト結合シ居リ小閉洲ヲ通テ航路
 大方向ニ第百九十六ノ航路標ニヨリ標識ス
 然レハ航路ノ幅五ノ十ニ至リ越テハ加蓋洲流
 勢急ナリ爲航運困難ニシテ當事者ハ深キ注意
 ヲ要ス右流ニテ流勢急ニシテ流線亦々全ク
 成平ノ爲此地ヲ航運スルハ危險アリ并カ

山の中は是等為遍於大黒谷地^{二五}河藏深谷耕面
 赤急峭崖^{二六}山^{二七}麓^{二八}嶺^{二九}部^{三〇}崎^{三一}所^{三二}地^{三三}由^{三四}リ^{三五}甚^{三六}難^{三七}樹
 叢^{三八}藪^{三九}等^{四〇}稠^{四一}雜^{四二}嶺^{四三}背^{四四}中^{四五}山^{四六}川^{四七}關^{四八}形^{四九}狀^{五〇}凡^{五一}山^{五二}腹
 背^{五三}岩^{五四}若^{五五}結^{五六}露^{五七}出^{五八}又^{五九}甚^{六〇}白^{六一}皚^{六二}又^{六三}其^{六四}山^{六五}毛^{六六}毳^{六七}疏^{六八}二^{六九}籠
 山^{七〇}山^{七一}麓^{七二}以^{七三}江^{七四}岸^{七五}ノ^{七六}斜^{七七}面^{七八}山^{七九}毛^{八〇}毳^{八一}岸^{八二}沖^{八三}薄^{八四}之^{八五}江^{八六}由^{八七}相
 乘^{八八}取^{八九}以^{九〇}同^{九一}山^{九二}之^{九三}子^{九四}部^{九五}初^{九六}驟^{九七}驟^{九八}青^{九九}坡^{一〇〇}淡^{一〇一}青^{一〇二}地^{一〇三}
 其^{一〇四}山^{一〇五}毛^{一〇六}毳^{一〇七}成^{一〇八}ル^{一〇九}毛^{一一〇}ノ^{一一一}ニ^{一一二}レ^{一一三}テ^{一一四}其^{一一五}ノ^{一一六}終^{一一七}端^{一一八}ニ^{一一九}ハ
 灰^{一二〇}石^{一二一}ノ^{一二二}影^{一二三}ヲ^{一二四}散^{一二五}セ^{一二六}ル^{一二七}者^{一二八}稀^{一二九}也^{一三〇}又^{一三一}露^{一三二}若^{一三三}ハ
 概^{一三四}林^{一三五}間^{一三六}黒^{一三七}色^{一三八}ヲ^{一三九}帯^{一四〇}リ^{一四一}風^{一四二}化^{一四三}ノ^{一四四}作^{一四五}用^{一四六}豆^{一四七}皮^{一四八}ヲ^{一四九}砕^{一五〇}キ^{一五一}
 里^{一五二}ノ^{一五三}水^{一五四}激^{一五五}上^{一五六}凍^{一五七}留^{一五八}ル^{一五九}亦^{一六〇}正^{一六一}觀^{一六二}亦^{一六三}破^{一六四}壞^{一六五}地^{一六六}形^{一六七}山^{一六八}凸^{一六九}起
 其^{一七〇}石^{一七一}若^{一七二}甚^{一七三}不^{一七四}恰^{一七五}也^{一七六}繼^{一七七}解^{一七八}後^{一七九}亦^{一八〇}中^{一八一}五^{一八二}形^{一八三}精^{一八四}巧^{一八五}塊^{一八六}

皓^{一八七}秋^{一八八}又^{一八九}露^{一九〇}生^{一九一}若^{一九二}々^{一九三}基^{一九四}礎^{一九五}生^{一九六}石^{一九七}稀^{一九八}也^{一九九}玢^{二〇〇}岩^{二〇一}石^{二〇二}漢^{二〇三}岩^{二〇四}及
 右^{二〇五}漢^{二〇六}岩^{二〇七}穿^{二〇八}入^{二〇九}ト^{二一〇}唐^{二一一}ノ^{二一二}景^{二一三}然^{二一四}ノ^{二一五}第^{二一六}四^{二一七}回^{二一八}ノ^{二一九}斷^{二二〇}續^{二二一}ノ^{二二二}處^{二二三}
 龍^{二二四}里^{二二五}陣^{二二六}嶺^{二二七}處^{二二八}コ^{二二九}ノ^{二三〇}村^{二三一}更^{二三二}前^{二三三}面^{二三四}三^{二三五}嶽^{二三六}ノ^{二三七}斜^{二三八}角^{二三九}ヲ^{二四〇}下^{二四一}不^{二四二}登
 松^{二四三}花^{二四四}壯^{二四五}麗^{二四六}里^{二四七}離^{二四八}去^{二四九}ト^{二五〇}山^{二五一}毛^{二五二}毳^{二五三}里^{二五四}味^{二五五}々^{二五六}經^{二五七}漢^{二五八}云^{二五九}江^{二六〇}流
 高^{二六一}山^{二六二}下^{二六三}前^{二六四}記^{二六五}連^{二六六}山^{二六七}ト^{二六八}ノ^{二六九}間^{二七〇}ニ^{二七一}ハ^{二七二}深^{二七三}キ^{二七四}谷^{二七五}地^{二七六}横^{二七七}タ^{二七八}ハ
 其^{二七九}山^{二八〇}毛^{二八一}毳^{二八二}細^{二八三}河^{二八四}通^{二八五}山^{二八六}後^{二八七}落^{二八八}谷^{二八九}松^{二九〇}花^{二九一}壯^{二九二}麗^{二九三}ノ^{二九四}斜^{二九五}角^{二九六}ヲ^{二九七}下^{二九八}不^{二九九}登
 面^{三〇〇}麓^{三〇一}山^{三〇二}麓^{三〇三}松^{三〇四}々^{三〇五}露^{三〇六}岩^{三〇七}以^{三〇八}灰^{三〇九}綠^{三一〇}色^{三一〇}ヲ^{三一〇}珍^{三一〇}岩^{三一〇}ト^{三一〇}前
 此^{三一〇}處^{三一〇}獨^{三一〇}立^{三一〇}山^{三一〇}頂^{三一〇}リ^{三一〇}亦^{三一〇}方^{三一〇}割^{三一〇}リ^{三一〇}山^{三一〇}毛^{三一〇}毳^{三一〇}亦^{三一〇}大
 谷^{三一〇}地^{三一〇}ヲ^{三一〇}越^{三一〇}テ^{三一〇}三^{三一〇}嶽^{三一〇}區^{三一〇}十^{三一〇}一^{三一〇}露^{三一〇}里^{三一〇}云^{三一〇}地^{三一〇}ニ^{三一〇}松^{三一〇}花^{三一〇}

必後去露里關松花江より東離去入高山。余
 然此下其斜面中一或巖石晒日露生草
 此樹跡生小成り或水野草片蓋ふ。松花江
 西邊九集望見。得露我江流射道ニ松花江
 記本子山此區比高外河谷其兵十十國
 高不。前記河谷松花江起露里關直線ニ流
 露里關嶺直線ニ採更而露里關直線ニ流
 其遂露里關直線ニ採更而露里關直線ニ流
 露里關嶺直線ニ採更而露里關直線ニ流
 露里關嶺直線ニ採更而露里關直線ニ流

由露山耳稱文。此山此區林道直下其共其ノ性質モ前江
 區下河灘上ハ河幅不到此二首乃至二百
 五十里。水深七乃至十五呎流速一時間約
 四露里ノ首江岸ハ閑闊地ニハ高廿三由
 米權木以テ護岸也。又其部ハ幅二乃至
 四廿三エシ。石礫質緩斜ヲナシ。概
 概言ハ其ニ此江區間松花江ハ恰ハ運河
 如ク故ニ此ノ部分ヲ下方ハ地江區ハ水
 稱ズルモ偶然ニ其ハ江岸ハ沿テ展開



セ此草原ハアヲガシ山ノ前面ニ於テ著シク横
大又之ニ蓋シ左岸深ク幅十露里ヲ有ス此揚
州河谷関ケ不此人平原ヲ圍繞ス外山脈ニ松
花江ヨリニ三十露里離去シ加フルニ右岸ノ
平原ニ廣沖谷地ニ結果小不其谷低ニ細
河通シアヲガシ山ノ起點ニ於テ松花江ニ朝水
以前記ノ谷地ハアヲガシ山ヨリ江岸
深ク連亘スルボツゴ山ノ分界ニテ既テ前
文ニ記載セル如ク松花江ニ最モ近クアヲガシ
山ノ村ヲ背後ニテ山ヲ組成スルハ
山間ノ江區ハ甚ク正規ナルモ流線中水深大

林水門洲アリ此マ開洲ハ未ダ開給セシルカ
若ク流掃セテ此山ノ未成ノ石礫的沖積ニ曰
如生ズルモ七ノ位置ハ三百五十露里
三百五十四露里及三百六十一露里ノ地ニテ
此流線ト普通水深ハ十乃至十五呎ヨリ低水
時ニ至テ吹ニ降下ス江岸ノ平原上土地ハ耕
作ニ適ス故ニ村落多ク居住地ニハ若干ノ
樹木ヤササ時ニ不森林ヲ見ルコトハ流ヨリ離
去シテ右岸平原ハ小ワシクハカシ一名セワテ
此村ハ人家半カ方有テ其ノ下方三百四十
八露里ノ大ワシクハカシ村ハ戸數六ノ小村



二萬里矣三三百五十露里三ハ中數同シハ六
 九ハ村落ノ中ハ又ハ下ノ村ハ大ハ
 及小ハ村ハ大小ハ水ヲ意味ハ不是等ハ村
 民ハ農業ヲ職トスルモ耕地少クハ三十六テ
 多クハ其ノ割數ハ十年前ハ獨ハハ人
 前示寡少ナリハ村ハ後三百五十五露里ハ
 地ハ村ハ中ハ數ハ四ハ人口百
 三十四ヲ有ハ此ハ村民モ亦農業トシ耕地
 曲中ヲシヤナシハ村ハ中ハ馬
 并製粉所及製油所ハ其ノ地村民ハ附近ノ
 樹林ヨリ伐生シテ松花江ニ汽船用薪材ヲ供

繪ハ尾ハ小ハ山ハ下方ニ露里岸上割數
 後ハ尚淺キハ村ハ又ハ三百六十露里ハ地ハ
 吾人家見ハ此岸平原ハ終端ハ其ノ左岸ハ元ハ
 林ハ相對待ハ最後ハ其ノ村ハ其ノ右岸ハ
 定額ハ又ハ其ノ村ハ其ノ右岸ハ
 前文ニ列奉セル江岸村落ハ外右岸平原深ク
 利モ村落ハ其ノ右岸ハ其ノ村ハ其ノ右岸ハ
 利モ其ノ右岸ハ其ノ村ハ其ノ右岸ハ
 樹林及耕地ハ其ノ村ハ其ノ右岸ハ
 左岸ハ其ノ右岸ハ其ノ村ハ其ノ右岸ハ
 住民ハ其ノ右岸ハ其ノ村ハ其ノ右岸ハ



大露里ニ位置スル前記ノ河ノ左岸ニ里ニ
五百五十八露里ト三百五十九露里ニ亘リ
丹波及以テハ二村ヨリ成ル部落アリ中トシテ
林ノ松花江岸ニ位置シ以テハ此ノ洞窟ニ
狭キ分流ノ岸上ニ在リ此ノ分流ハ五百六十
露里ノ地ニ於テ左岸ヨリ幅圓ノ外ニ露里ノ
河嶋ヲ分割ス是等ノ村落ハ久シキ以前ヨリ
存在セル村ニテ從テ種々ノ名稱ヲ有ス現ニ
丹波村ハスルカトシテ丹波ノ河ノ右岸ニ又ハ
丹波村ハ以テハ山ノ河ノ右岸ニ在リ竹篠子等ノ名稱ヲ
有ス兩村ハ戸數ハ十戸ニシテ住民九十農業

ニ農事ス是等ノ村落ハ高サ低水ト申五州ノ河
平河岸ノ位置ニ沿岸水深ク村因テ於テ野菜
及鶏等ヲ採ル得ル耕地三十五ノヤリ世々
有ス

中ノ山カ
附近
松花江ハ四露里ニ亘リテアヲカニ山ノ麓ヲ流
ル中最初ノ一露里ハ水深大ニ全河床中航行
ニ得ル長サ三百六十三露里ニ到リ河床ハ二ツ
に分ル長サニ露里幅半露里ノ一嶋ヲ迂回ス
此ノ嶋ハ山ノ終端前面ニ在リ嶋上ニ於テ人家
サク綠色繁茂シ灌木ノ間稀ニ樹木アリ家畜
ヲ放牧ス右流ハ秋ノ船舶ヲ通シ得ルモ左



流航行は得られ然し水も右流に水ヲ吸収
 セラルル為水量ヲ減シ三百五十四露里ノ地
 中アツテハ低水時深サ五呎ニ下ル横断門洲
 中同嶋周邊ノ水深ハ概テ七乃至八呎ヲ起
 ス大左流ノ水底ハ堅固ニシテ礫多ク流勢急
 ナル三百六十三露里ヨリ三百六十六露里間
 小湊瀬ハガシラフシ（舊北面ノ右岸村名ヲシラフシ）ノ
 中テガシラフシ村ハ平坦ナル江岸上アツカシ山
 入終端後嶋尾ノ前面ニ在リ此ノ村ハ千九百
 年ノ戦乱迄ノ數ニ十カヲ有シ周圍ニハ土壁
 ヲ繞ラシテ馬賊ノ襲来ニ備ハリ村内ニハ一

ノ農民家族アリテ其ノ曾孫等ヲ合シテ約一
 百人ノ大家族ヲ為セリ然レトモ戦争ノ際村
 落及土壁モ破壊セラレ現時更ニ復興シツツ
 ア此ノ村ノ正シキ名稱ハガシラフシト云フ
 ガシラフシニ對シ左岸上ノカシラフシヨリ細
 河ノ傍ラニモ赤王家化一名王站トシ石造
 ノ農圃アリ千九百年ノ戦乱ニ於テ同ノ地破
 壞セラレタルモノトス今ヤ其ノ農圃ノ跡ニ
 新ニ小村起リ住民ハ農業及漁業ニ從事ス舊
 村ノラフシ及王站ノ墟址ヨリ松花江ノ左方朝
 流湯旺河ノニ至ル迄幅約半露里ノ河床ヲ成



シテ水深大ニ真直ニ流ル左岸ニ下江廣キ石
礫アリ(三百六十五里)其百六十(八露里)其狭嶋
ヲ圍繞ス

右岸
アガシ山ハ五百六十一露里ヨリ三百六十五
露里間松花江ノ右岸ニ連直ニ數尋高キ蓮山
トナリテ江流ニ纏綿ス是等ノ山頂ハ圓形ニ
シテ矮樹灌木及綠草繁茂シ居レリ是等諸山
ノ間ニハ約半露里毎ニ狭谷鑿刻シテ河流ニ
展開シ一帶ニ綠色ヲ呈ス山ノ高サハ五十卅
トシテ強ニシテ江流ニ蓋ム個所ハ懸崖急峭
ノ右壁ヲ成レ或ハ断絶セル絶壁ニシテ高サ

江水十五乃至二十トシテ有テ新築ニ於
テル最高嶺ハ三百六十二露里ノ地ニアリテ
其ノ巔頂ハ真ノ圓形ヲ成ス此ノ巔頂ニハ個
圓白リ望見シ得ル十字碑ヲ建設セリ碑ヲ建
設地点ハ往時堀閑ニタル如キ掩堡ノ中央ニ
シテ方形ノ塹壕ト小堤ノ中央ニ在リ念フニ
以前此ノ地ニハ監視哨着ハ廟ヲ有シタルナ
ランモ今ヤ其ノ形ヲ存セス山頂ヨリ望ムニ
眼下ニハ松花江ニ朝水スル湯旺河流ルテ
眸ノ裡ニ下リ又圖上ニモ松花江ニ湯旺河ノ
平原ハ明々ニ記載セラル又右岸ノ大陸ニハ

ホンゴ山脈ノ方向ヲ識別シ得ズル此山脈
 其ノ終端ヲ以テアヲカト山脈前文記載セ
 横断山脈ト云結合シ又此山脈前
 者ヲケンテアリシ山脈ト連續セシハ斯ク云
 ヲカト山脈花江ニ結ヒ連直スルホシ山脈
 ノ傍ラニ設ス
 アヲカト山トホンゴ山トカ同一山系ニ属スル
 コトハ其ノ岩石ニ徴スルモ明カニシテ同山
 ヲ組成スル岩石ハ三姓山詳言セハ始メテ松
 花江ニ近接スルホンゴ山ヲモ認メ得ラレ
 出アヲカト山ノ基礎ハ雲母片岩ナリ露岩周圍磨

組成

減シテ大ナル枕頭狀ヲ成ス元来此ノ石ハ其
 質脆弱ナル為龜裂或ハ凸起シタル部分ハ
 容易ニ磨滅ス故ニ片岩中洞穴ノ如キ侵蝕面
 面遭遇スルコト珍シカラズ去人ハ斯ル侵蝕
 面中ニ箇所ニ自然的神壇ヲ設ケタル者如
 ク燭臺及供物臺等ヲ此ノ地ニ目撃セリ片岩
 之間ヨリ清水流レ出テ之カ為更ニ其ハ表面
 ヲ腐蝕シツツアリ河岸ニ於ケル甲ノ山端ヨ
 リテハ山端ニ連直スル雲母片岩中縁泥石及
 射光石ノ混入セルアリ或ハ雲母層間石英ノ
 斑紋ヲ認メ又一面ニ流ルル^{三三}硅岩層カ各種ノ



雲母片磨岩ヲ成スアリ是等雲母層ハ傾北不
安定ニシテ或ハ傾キ又ハ波狀ヲ示シ場所ニ
ヨリテハ屈折シ又ハ断絶シタルヤリ或ハ四
十五度ハ傾度ニ下ニ移動セルアリ加フルニ
此片岩中他ノ岩石ヲ含有スル為益々其ハ
素質ヲ不正規ナラシム斯ル含有岩中殊ニ多
キハ石英岩及磁岩ニシテ是等ハ片岩中凸起
面ヲ生シ又ハ薄キ腐蝕面ヲ起サレタ時ニハ
厚サ一ツルニ長サ五ツルニ薄豆状ヲ成ス
アリ

三姓山ニシテ此他ノ特徴ハ片岩ニ穿入スル
他ノ厚キ岩石ナリ是等岩石中最モ著シキハ
厚キ白雲石ニシテ黄色ト鐵ノ初級酸化ヲ受
ケ黄色及錆色ヲ呈シ厚サハ半乃至一ツルニシ
テ流シテ洗若垂直層江岸緩斜面ニ移シ方向
ニ平行ニテ流レ此ノ斜坡及水中ニハ白雲石
ノ石塊散多散在ス是等ノ岩崗中露出岩ノ高
サ約一ツルニシテトス

更ニ垂直ニ片岩ノ流ルルニ至欄岩岩崗アリ急
峭ナル江岸ニ至ル迄露岩ヲ側壁ニ目尚残
キ破壊面アリ前記三岩崗中第一者ハ濃藍色

角洞石珍岩洞成出露中着ハ銷不白雲色
 此ノ岩崗ニ觸接又第三ハ白雲岩其色青味
 母ヲ認ム
 前記ノ岩石中建築新其地ハ假用不適不
 出外江疏ヨリ望ムニ下ガ津山ハ秀麗ノ山脈タル

容上
 終点
 矢ハ入其ハ一頂ハ綠色ニテ蓋ハレ下方ニ
 散布スル大小ノ石塊ハ一部江水ニ洗滌セラ
 レ又片岩ノ露出面ハ日光ニ反映シテ光輝ヲ
 發シ殊ニ夕陽ノ頃ハ燦トシテ人目ヲ射ル三
 百六十三露里ノ地ニアリテ江水ニ臨ム一ノ
 岩崗ハ表面砥ノ如ク銀崗ノ名アリ縁泥石ハ
 淡黄色ヨリ濃綠色ニ至ル迄種々ハ色ヲ其ノ
 表面ニ湛ハテ得モ謂ハレ又趣アリ白雲石ノ
 露岩ハ其ノ色殊ニ鮮明ニシテ綠崗又ハ蒼崗
 下稱シ得ヘク航路ハ山脈近クヲ通スルニ由
 リ汽船般走ノ際モ其ノ彩色ニ憧憬シ得ラル

三五



三百六十五露里ノ地ニ於テ松花江ハ北方ニ
 河ヲカシ山ヨリ離去ス後者ノ斜面ハ江岸ノ低
 キ平原上隆起シテ地裏ニ運豆ス此ノ平原ハ
 江岸ヨリ山麓ニ進ムニ從ヒ益々低下ス江流
 ヨリ望ムニ山脈ノ斜面ニハ深キ凹地アリ廣
 キ崩壞面アリ平坦ナル右岸ノ地域ハ幅三乃
 至五露里ノ間ニアリ山脈中江流ニ最モ近キ
 部分ハ丘阜ト化シ中一丘阜ハ三百七十二露
 里ノ地ニ於テ江水ニ接ス之ヨリ山脈及江流
 ハ益々相離レ西者間ノ距離十露里ニ達スヤ
 ヲガシハ江岸深ク横断山脈ニ接ス又後者ハ一

獨立山ヲ分岐シ此ノ獨立山ハ平原及ウチ
 流源高ク屹立ス湯旺河ハ三百六十八及三
 百六十九露里ノ地ニ於テ江流ヨリ離
 去スル土乾ク前面ニ於テ江流ハ左方
 ヨリ松花江ニ朝水ニ於テ山脈中大河流ヨリ其
 ノ源ハ小興安嶺ノ山脈ニ於テ流域四百十露
 里ニ有リ又嶺ノ言ハ其ノ水源地ニ於テ此ノ
 湖湖水アリト云フ河則テ湯旺河ハ此ノ湖水ヨ
 リ懸流又ト舊地圖ニ於テ此ノ湖外ニ此ノ
 河流中調査セテ其ノ源ハ單テ此ノ湖ニ露
 里則テト云フ河ノ左岸ニ位置スル高山ノ下ニ

黑山ノ下流ト云謂下流也ハ松花江ヨリ
望見ヨリ得也錫原河口ヨリ北西行十五露里
ノ地点ニ中流然ルトモ河流上松花江ヨリノ
距離ハ七十五露里ト云也錫原河ノ下流頗
ル屈折又急流ト云此等屈折ハ殆ト連続的
ト云テ直線曲分ト云露里ヨリハ露里ノ彎曲
ト割テ直線ト其ハ内最長長トハ彎曲面ハ
長ト十三露里ト云内形ト部分ニハ幅
ト露里ノ地着の地狭ト有也位置ハ河口ヨリ
五露里ノ地着在也其ハ直径ハ一露里半ヲ
有也

湯旺河ハ河床ニ其ハ西岸低部ト大崩石塊
散在ト著ト河幅ハ四十乃至五十ト
中流ニ石礫ヲ露出ト長嶺嶼ト云
湯旺河ハ水時深十五乃至十呎ト其時水
ハ八呎ト水又水深三四呎ト其時水
時ト水時噴降ト新心流河床中三五
露里毎ニ遭遇ト流速ハ一時間五露里ト下
大場ト云ト河床中岩石横トハリ又山間ニ
ハ屢々瀑流ト是等中ト小瀑流ト云ト
ト河ハ上流ニ位置ト然ルトモ汽船ハ河口



五十五乃至七十五露里湖江口待船分千九百
四乘渡五乘交通自旗屬汽船同河系等港
徴の時カナハ下ホ中ヨリハハ入ル
湯河ノ待敷ハ兵船水令加掛通利書白ヲ帶
ト又河岸附近ハ辨天合シテ鐵氣ヲ含ムニ
ル恐ク其ノ一部ハ濕潤の弊蘇キテ浸入セ
カモノ三姓ハ南ハ河流産貝珠ヲ販賣ス彼
等ノ言ニ之レ湯河ヲ採掘ルルモノニ
テ同河ノ水ハ貝珠具ハ繁殖ス適ス下此ノ
貝珠採掘權ハ支那ノ商案ニ屬ス兎ニ角流水
爲湯澄ナルト矢ヲ射極難キ流ハ鱒就中繼

此ノ河味ニ誘致シテ是等ノ魚族黒龍江及
松花江ニ溯行ス季節則チ秋ニハ鱒ニ珠球
スルヲ見ル故ニ河岸ノ住民ハ撈魚ニ從事シ
テ河大所手
湯河山間ノ上部谷地ハ頗ル荒寥ヲ極メ赤
嶺ノ諸谷ハ手ヲ觸レズ一部分人跡ヲ入ルル能
ハカル地ヤリ上流及中流地方ハ交通モ冬
氷上ニ藉ルモノニシテ三姓ヨリ此地ハ地方ニ
入テ獵天採取夫及樵夫ニ必要品ヲ供給シ
シ又彼等ハ鹿毛皮鹿角及砂金ヲ購入スル商
人アリ氷上ニハ馬車ヲ通ス一方夏時ハ交通

三八



線トハ河岸ハ細道中常便ナリ稱スレ能
 小入其々他河流ニモ瀑流多ク在ルウチ上流
 ニハ平底船ヲ通スルヲモ容易ナラズ
 「インドウラガ」下流ニ到リ左方ヨリ湯旺河谷ヲ
 圍繞スルアンプクマシ山及之ヲ對スル右岸ノ連
 山ヨリ判断シテ東ニ上流ノ山地如何ヲト知
 ン得ラル是等ノ諸ハ樹木生ヒ茂リテ山勢
 峻峭ヲ極メ斜面ニハ所々ニ岩石露出シ上部
 ニ石塊散布ス一面ノ岩石上薄キ地層アリ故
 ニ山上ノ樹木ハ姿勢不整調ノ矮樹ニ過キス
 然レトモ潤キ山谷ニハ古代ノ良樹亦アリ砂

及杉等ノ針葉樹及檜樺及恭及等ノ闊葉樹繁
 茂ス
 湯旺河ハ船舶ノ航行ニ適セサルモ上流地方
 ヨリ流送スル薪材及用材ハ少量ニアラズ是
 等薪材ハ河口附近ノカアルゲン及ムス山其ノ他
 イザニ於テ取引セラル角材ハ支那ノ慣習ニ
 ヨリ四角形位ノ長サニ切りカアルゲンニ貯藏
 ス然レトモ豫メ注文セハ所用ノ角材其ノ他
 不材ノ種類モ隨意ニ共擇スルコトヲ得
 程胡桃及恭及等湯旺河ノ不材事業ハ開設尚
 日淺キモ有利ノ事業トシテ將來發達スルノ見
 三九



込アリ
 湯田河
 湯田河ハ下方ナル湯田河谷ハ延長十二
 露里間明カニ區劃セラルルモ之ヨリ松花江
 左岸ノ平原ト合レテ其ノ幅圓ヲ増大ス此ノ
 河谷中狹キ部分ハ一露里ニシテ更ニ二三乃
 至五露里ニ擴張ス其ノ河口ニ至リテハ湯田
 河ノ右岸ノ山岫ノクランツ山左岸ノアングン山
 トノ間大ニ擴張シテ十露里ニ達ス左岸ノ山
 脈ハ湯田河ニ近ク連亘シ大ニ其ノ高度ヲ減
 シテ殆トト松花江ニ達ス然レトモ湯田河ノ
 左岸ハ右岸ニ比シテ斜勢緩ニ且低ク河水ニ

臨
 湯田河ハ約六十度ノ角度ノ下ニ松花江ニ朝
 水ス此ノ際三角嶋ト大石積トヨリ成ル小三
 ノニレテ後者モ亦タ湯田河ヲ終点トス
 此ノ車道ハ左岸ノ三姓街道ト結合スルモ
 狹隘部ノ起点ナルトシテ村間ハ車道通ス
 農業務農及木材業ニ從事ス此ノ村ト河谷
 去ルニ露里ノ下湯田河烏拉村ニ至テ住民
 仁祐岩ニ号シ是等村落中最モ大ナル河口
 江平源ニ近接シテ日新漸次ニ村落現ハレ殊
 統
 湯田河ハ約六十度ノ角度ノ下ニ松花江ニ朝
 水ス此ノ際三角嶋ト大石積トヨリ成ル小三



角洲口生林此自嶋嶼ヲ迂回スル流ルハ頗
 急ニ流テ恐ラカク其時間七露里ニ達スルナラ
 ン一層急潤度ノ下ニ松花江ニ潮水スル右方
 此流中水平面ノ下降ヲ認ム最モ壓迫セラレ
 流ル地点ノ水深ハ五乃至六呎高シテ水底平
 カニ若石礫沙洲湯在河潮水ヨリ生スル上下
 岬亦同此形狀石塊ヨリ組成セラル松花江ト
 合ルテヨリ湯在河潮水ノ下ニ浅瀬ニ至ル
 迄左岸ノ下野明カニ認メ得テ其流ハ
 湯在河谷ハ平陸副都統管内ニ屬スル松花江
 左岸最終境界ニ至テ其ノ下方松花江ノ左

華公其前 上分ヤン山ニ到ル迄皆滿洲府ニ屬
 前石炭ノハ三姓府ノ境界地帯タリ

湯在河 湯在河日ノ流長ハ百七十八露里ノ下ニ浅瀬起
浅瀬 流長ハ三百七十三ハ三露里ニ位置ス

流ニ共浅瀬及スルハ為雨介セラル故浅瀬ノ上
 中ハ水深ニ乃至三呎ノ深ニ至テハ浅瀬及
 大石積ムスルハ為流通ヲ妨ケテ水勢モ緩ナ
 リ速ニ及ビ而浅瀬ハ流勢急ニ一時間ノ速度
 ハ六露里ヲ超ユムスルハ右岸ヨリ狭キ石積
 ノ岬突出シ之ニ沿フテハ山村ハ許ニ深キ米



成分流也此岬ハ長キ紛々露里間暗洲ト
 以テ水底ニ運巨長其ノ組織甚ク堅固ナル岬
 ト暗洲トノ間ニ突攻面也然此ノ突攻面ハ常
 ニ水深大ニ且真直ト稱スル能ハス現時岬ト
 暗洲ト左方ニ分航路標第ニ百七號ヲ以テ航
 路ヲ標識シ東ニ暗洲ト左岸ノ間ニモ標識ア
 ル此ノ暗洲ヲ過キテヨリ左右兩分流ノ流線
 ハ結合シ斯クハ元航路ハ早出村左嶋頭部ニ
 至ル迄右方露洲ヨリ生ズル暗洲ヲ通過ス此
 ノ暗洲ハ多少流水ノ作用ヲ受クルモ中央暗
 洲ノ前面ニ於ケル如ク峙トシテ水深五呎ニ

此岬ノ流線ハ急ナル為田ノ流線ヨリ
 正線ノ流線ニ押流格ハル故ニ中央
 暗洲ノ頭部ハ航行上大ニ注意セサル可カ
 不此此地ノ河床中水勢ハ由リ認識ヲ得
 此以外江區間松花江ハ一河横シテ流ル
 旺河川朝水ヲ受ケ一時ニ押寄スル兩河ノ水
 勢ニ力平調ヲ保ツ能ハス故ニ左右兩岸ニ
 小分流ヲ生ジ江岸ト河床トノ間ニ小嶋ヲ
 發生ス然レトモ江流真直ニ以テ且正流ハ為
 分流ハ難シモ及テ太平水ノ際ハ枯渴シテ
 石塊質ノ河床ヲ露出ス斯ク如ク真直ノ河床

河川は流石に高水の際石塊質の河床及び河床の流石は
 堆積の地なり此の地は平野なり
 分流の生じ圖上江岸の如く形状複雑なる所あり
 世に淺瀬の生じ
 湯河の利質ヨリ成り候所江岸上平原アリ高水
 及低水面上其田畠は之ニテ浸水ノ憂ナク人民
 居住ニ適ス右岸ニハ人家アルモ左岸ノ荒
 廢ニ委スルハ恐テク管區ヲ異ニシテ呼蘭城
 ニ屬スル爲サラン後者ハ三姓ハ如ク邊境ノ
 殖民ニ意ヲ用キス

左岸上湯河朝水タル直前ニカカレ候所ハ林ノ
 少シクハシテ谷谷ノカニ人家居住民五村あり
 又近キ川下流ニ露里ノ地ニ其年分村ありヤシ
 村ノ所數ニ住民十餘人夜等ノ益ナク職
 業ハ農業ニシテ其外他撈魚及木材ノ伐出ニ
 從事ス三百六十丸露里ノカカレ候所ハ林候
 心不材埠頭アリ夏時此地ニ搬出木材ノ薪材
 小五百立方ヤシトシテニ違ス其ノ價ハ一トシテ
 五乃至七留ヤシ又樺樺藜皮及杉等ノ薪材ハ
 三斗ニ一トシモ湯河ノ下流ニ露里ノ不材埠
 頭ニ搬出ス此ノ埠頭ニハ人家三トハ名ノ支



那ノ人等北ニ新業ヲ從事シ對岸ニ山ノ村ノ名
 ヲ精ルテ山ノ埠頭ト稱スルニ露里ノ村ノ名
 又山ノ村ノ右岸上ニ山ノ村ニ三百七十四露
 里ノ地ニ散在スルニ種々ニテ漸次ニ發達シ
 現時ノ人家八十佳民五百強ヲ有ス村民ノ主
 以テテ農業ニ從事シ耕地約百五十テヤチナ
 テ小穀類ハ三姓ヲ出荷シテ販賣シ又村内ニ
 ハ自家用ニ供スル豆油製造所及製粉所アリ
 又山ノ村ヲ首トシテ右岸及介流岸ニハ數多ノ
 小村落アリ三百七十五露里ノ山ノ村三百
 七十七露里ノ山ノ村三百七十八露里ノ山ノ村

分シテ三日八十露里ノ山ノ村ニ名ヲ付シテ及三
 百八十三露里ノ山ノ村等ニシテ各村孰レモ
 人家五乃至十佳民三十乃至五十ヲ有シ時對
 肥沃ナル草原ヲ開墾シツツアルモ耕地反
 別々各戸三四テヤチナニシテ穀物ノ剩餘モ
 乏カテ不故ニ副業トシテ撈魚ニ從事ス
 左岸ニ在リテハ二百七十八露里ノ地ニ最近
 大教一佳民十ニ有スル寒村起リり役等ハ
 草原ヲ開拓シテ薪材ヲ採出シテ
 汽船ニ供給スル爲ニ百七十九露里ノ山ノ埠
 頭ニ搬出ス新クシテ夏期搬出スル薪材ハ五



百十^ノ里^ノ遠^ニ是^レ等^ハ概^{シテ}不^レ去^ル十五^ノ露
里^ノ山林^中ヨリ何^レ出^スル^モ以^テ其^ノ一^部
部^ハ湯^野河^{ヨリ}流^送ス

河床

河^ノ床^ヲ破^リテ組^成セ^ラレ^ル稀^有ノ現^象
象^ニシ^テ此^ノ現^象其^ノ勢^ヲ逞^フセ^サル^ハ

水^勢ヲ以^テ左^右ノ兩^岸ヲ突^破セ^ント^スル^破
壞^力ト一^方兩^岸ノ麓^ニ横^タハ^ル石^積カ此^ノ
水^力ニ抵^抗シ^テ護^岸ノ作^用ヲ為^ス所^謂破^壞
ト防禦^力ノ平均^ニ由^ルモト^ス

本^流タル中央^河床^ハ重^ニ石^塊ヨリ成^リ流^破

此^ノ河^底ハ一面^ニ緻^密ノ石^塊ヲ布^キ而^シ
テ是^等ノ石^塊ハ次^ノ水^面降^下知^ル場^所到^リ
リ復^タ降^下ノ鬼^三用^南流^ニ於^テ石^塊實^河
底^ハ流^勢急^{ナル}爲^シ船^船ヲ以^テ縦^令一^吸
ク^カト^モ最^大限^ノ吃^水面^ヲ超^スル^ト船^底到^リ
底^此ノ淺^瀬ヲ通^航ス^ル能^ハズ故^ニ低^水際^際
此^ノ門^洲ハ汽^船ニ對^シ一^大難^所ニシ^テ長^時

四五

日間漲落スル水ト漲ル一六時程ニシテ其初
 中流ノ特徴ハ廣直大川船通航多ク分時開
 ヲ要セザルト云フ加ルル感也九百五年
 如キ水量大ナル年ハ水深五呎下ラス之
 ニ反シ低水時中流閉洲ハ水深二呎米乃至
 二呎四分ノ米又此ノ閉洲ヲ迂回スル支流ハ
 在流水深三呎米又右流四呎有テ是等ノ水
 底ハ左流砂利ニシテ右流ハ砂泥質ナリ然レ
 トモ是等ノ航行スルニハ概ル其屈曲甚クシ
 久雨支流トモ航路ヲ進入スルヲ困難ニシ
 テ加フルニ右流ノ出口ヲ難断アリ又右流ニ

六呎ニ航路有テ流出流ナリ与低水時是等
 ヲ合一スル右流ハ全ク航行スル能ハス一方
 右方支流中ニ航路ノ附近ニ粘砂洲有レ
 水深頗ル少ナリ故ニ左右両支流ヲ利用シテ
 中流ノワイガ浅瀬ヲ迂回シ得ザルニ非ザルモ
 單獨ノ汽船カ若クハ短キ汽船ニ由リ貨物船
 ヲ誘導單一ノ汽船ニアラザレハ不可不能ト
 ス之ニ反シ高水時ハワイガ浅瀬ノ暗洲及露
 洲ハ悉ク水中ニ没シテ殆ント迷宮ニ同シク
 航路標ヲ唯一ノ目標トシテ行進セザルハカ
 ラス千九百四年一般ノ郵便汽船ハ二百及三



百十一 航路標之間於於其嶋嶺頭部ヲ横航
セントレテ橋坐ヨリ冬期ニ此ノ地ニ送リタル
コトアリ露國交通有クワザニ設置セル航路
監視所ハ千九百四年ヨリ本ニ警戒ヲ嚴ニシ
テ航路ノ設備及淺瀬ノ水深ヲ測定シ必要ノ
場合ニハ此ノ地ヲ航行スル汽船ヲ案内スル
等援助ヲ各マサレ為低水時ニ於ケルワイザノ
航路ハ著シク容易トナレリ
淺瀬嶋嶼及大陸ノ孤岸ハ高サ二三サトエニ
シテ厚サ約一尺少ク黒土ト厚キ砂土ノ地下
層ヨリ成ル斜面ハ急峭ナル絶壁ト觀テ於

岸線ヲ辨別シテ航路ヲ成セテ航路ヲ極メテ
左岸ニ懸ルハ巖岬及右流石岬ニ指部變曲面
江岸深純四面ニ左岸絶壁ノ物部ニハ赭色粘
土ニテ疑集セル巖岩下川左流彎曲面ニ朝水
流ハ極メヤシク河ハ大ナル高草原の江岸
ヲ流通ス同河ノ下方一露里ノ地ニ岬出ル
分流ハ其下下方七八露里則チ半露里ト露
里ノ左岸彎曲面ノ頂点ニ到ル松花江ニ朝水
ノ三三ノ地圖ニ記載スル岬尤岸ノ細河ヲル
以河ハ前記ニ分流ニ朝水ノ心ナラシメテ
以河ハ其ノ其ノ航路標第百餘許ヲ在流



三朝水乃其草原の細薄間を峯谷稍高なる流
流其の無き露里の地は地力亦離去す
只云及丘阜端端の流に連り峯谷の陰に
ワレ浅瀬の嶋嶼ハ圖に示す如く六嶋以
他分二嶋則千三百ハ有露里右岸露洲ノ尾端
ニ位置す此嶋ノ三百ハ樹木露野左岸中央嶋
尾ハ狹嶋上毛成以毛ハ木總元是等ハ嶋
嶼ニハ人家ハ有良好ナル牧草等類蓋ハ所
無蓋蓋ハ椶樹及楊柳敷点対峙ハ處也
斯嶋極類ハ植物ハ人家右岸草原及右
岸荒蕪地并モ遭遇ス江岸石礫石塊ハ幅

田ニ出時ニ是并赫土黄ニ混ル又半麓及岸瀨
類ハ楊柳叢生以テ蓋下リ蓋下モリ樹木ハ
ワレ上ノ山ハ不巖嶺其跡著明被茂村風雨日
ワレ上ノ山ハ不巖嶺其跡著明被茂村風雨日
山ノ南端平原上麓出スハ獨逸山向東ニ望見其得
其ノ背下ニ果ハ黄草原ヲ横断如右岸上其ノ
背後ハ連亘スルモ山丘集腋ニ終端及次々
獨立山脈ニ露山横對峙是舞山脈ヲ獨逸河
川ノ山脈ニ江流南向クテ連亘スル山脈ヲ
言セバ江岸深ク其岐分置ル横断山脈ヲ遮止
ス此山脈ハ江流大曲出南ノ中央ニ位置ス
其ノ頂点ハ河川ノ浅瀬中ニワレ上ノ山脈此等河



其松花江右岸方表露南方^{四八}示露里^出予村
以東方玉田露里又^出下南^十九^示露里^出予村
南方同一露里^八地^七位置^又對^山山^九山^九
河^山山^九周圍^八荒原^向日^示解^反云^小灌^林亦
對^地地^山麓^示對^地漸^次多^降不^知故^階場所
其^日濕^地亦^示水^之山^九斜^面日^出疏^出心^テ
其^小麓^示集^合表^示田^邊車^ハ外^容峻^險者^也矣^三
角^狀示^成以^巖頂^ハ大^斜度^ハ角^度ヲ^成ス^其
斜^面ニ^モ示^無角^形其^鋸齒^狀岩^蟻真^ハ風^雨
曝^ホ地^衣以^テ蓋^ハレ^遠方^{ヨリ}望^ムニ^岩
石^ハ灰^色ヲ^呈ス^其上^質ハ^堅キ^以テ^踏石^ニ可^ク

不^レ其^ハ他^雜色^是岩^石ニ^示テ^山嶺^斜面^亦同^シ
以^テ夫^大度^ハ急^角度^ハ示^示上^部ニ^流ル^斜面^ハ
ハ^半ハ^小灌^不及^雜草^ニテ^蓋ハ^ル山^麓ニ^近接^ス
又^レ之^從漸^次ニ^垂直^露岩^下大^ク深^キ亀^裂
裂^アリ^又屢^々獨^立セ^ル巨^岩ニ^遭遇^ス斯^ル巨^巨
岩^及岩^石破^片ハ^山之^周圍^ニ堆^積居^リ其^時
斯^ノ如^ク岩^石破^損ス^ル其^ハ龜^裂面^五透^ス
流^スル^水ハ^結果^トラ^ンス^ト示^示山^麓ニ^示テ^小
下^方山^麓ノ^岩崗^ニモ^示流^泉斯^カラ^ス又^岩石^中
深^キ凹^所一^箇ハ^破壞^面ヲ^示シ^立外^亦露^儘
此^ノ中^ニ入^ルコ^トヲ^得是^等破^壞面^ハ側^壁ニ^示テ

然孤嶋を觀ヤリ山ノ巔頂三百八十九ノ下
十字碑ヲ建設セリ此レ千九百年露草松花
江ヲ溯リテ遠征セリ紀念碑トス急峭ナル
也立山ノ海岸上十九百四年置氷柱ヲ設置セリ
露草松花江ニ於テ松花江左岸ノ凸出面ハ荒
寥々ト草原ニ由リテ野々々矮樹ナリ遠キ丘陵
延幅十五露里ノ間地亦大ス
全凸出面間松花江河床ハ水量豊カキ以テ最
低水ノ際モ航路上水深八乃至二十呎ヲ有シ
流勢急ナルト且彎曲面正規ノ為河床中間洲
林組成セテ單正部ト稱ス塊質暗洲ハ航路

左方三百八十六及三百九十五露里ノ地ニ在
リ是等暗洲附近ノ航路ハ狹長ニシテ水深ハ
七乃至八呎ヲ有ス
引ヲシテ上部ハ右岸ハ大陸ヨリ切斷セテ
ル小嶋ノ周圍ニ廣キ砂利積ヲ有ス三百八十
八露里即チ一村ヲ起點ニ於テ松花江ニ朝
水ナル細河ハ此ノ大陸ヲ流通ス河床ハ凸出
面ヲ充塞スル岬地ト頭部ハ分セシテ前面ニ於
テ小分流通シ左方ハ本岸ト區分セラレ狭キ
錐形ノ小嶋ヲ組成ス
分セシ後三百九十三三百九十六露里ノ地ニ

五二

至川右方分流ハ船舶ヲ通スルニ於テ比較ス
 ルニ若シハ迂回スルニ爲航通業者ハ多ク注意
 セザルモ右岸ニ彎入シテ半成分流ヲ生シ前
 後ニ二個ノ草原ハ嶋嶼ニ長キ半露里及
 露里ニシテ周圍ニ砂ヲ沖積スルニ於テ分流中
 嶋嶼下リニ更ニ分流ヲ細分ス河床ハ屈曲面
 ニ於テ左岸ニ近接ス下方大嶋ノ後尾ハ航
 路上水深六呎半ノ小淺瀬ヲ生ス左方分流ハ
 水深概シテ六及至十呎ニシテ淺瀬ヲ組成スル
 ノ傾下リ現ニ此ノ地ニハ千九百四年迄ノ淺
 瀬ヲ有セリハ十六及至三十四ノ年迄ノ淺

峯ニシテ松花江河床ニ復舊シテ正規ニ成リ
 百ノ露里ハ淺瀬ナリニ到ル迄露里間水深
 概シテ十及至十五ノ彎曲面中航路ハ右岸懸崖ノ下
 方ニ於テ通シ更ニ其ノ下方嶋嶼ノ傍ラニ到
 ルニ至ルニ水深百ノ八及至百ノ十ニ航路表ニ於テ中
 央ヲ通ス急峭ナル江岸ハゲセリ高キニ及至
 三ノ十ノ間及至其ノ下方ハ一ノ十ノ間半及至三ノ
 十ノ間ニシテ土地ハ其層及地下層ニハ砂礫
 ナリ此ノ地ヨリ運搬セラルル礫ハ大サ一ニ
 吋ニシテ江岸ノ緩斜面及其ノ麓ニ遺積ス江
 岸ノ頂点其ノ斜面及麓ニハ揚子ヨリ蔓族

五三

繁茂スルガレシノ流速ハ一時間田露里以上ナル
 毛河底砂礫ハ為破壊セラレズ外觀ヨリスル
 ニ左岸ニハ遠ク草原横タハリス右岸ニハ近
 山脈横タハリテ緑樹所々ニ散点スル等
 世少彎曲面ニ航行ハ際快感ヲ與ヘ殊ニ此ノ
 感ヲ深クセシムルハ湘江スル場合ニシテ最
 初二遭遇スルガレシ山ノ前面遠ク地平線上ニ
 見ユ
 上部ハアラシ山ハ主山脈ヲ別分岐シテ三百八
 七九露里アラシ村ノ後方ナリ松花江ニ連接ス
 四ノザレハワリ山下比較大ナルニ其ノ形状大ニ温

雅山斜面ハ一部灌木及小檜樹ニテ蓋ハレ
 大線草繁茂セル嶺ニキ山腹ニハ屢々崛起ス
 岩石ニ遭遇ス周圍ノ諸山ヲ睥睨スル其ノ
 山頂ハ周邊ニ鋭キ岩石ヲ繞ラシ中央部ニ洞
 窟ナリ其ノ土生ヲ知ラス
 山上斜面ハ周邊ノ農民家畜ヲ放牧ス斜面ノ
 両側ニ斜勢稍ヤ緩ナルモ松花江ニ面スル部
 分ハ高キ數サレシテ、岩石ヲ成ス此ノ岩石ハ
 表面収縮シ又山腹ヨリ流出スル清水ノ為縮
 溜多シ是等露岩ノ表面ハ亀裂多ク角度鋭
 其ハ上部ハ収縮シ居レリ下部ノ岩層ニハ亀

五四

裂又ハ他ハ岩石ヲ混入セス一岩トナリテ横
ニテアリヤツト質ナルモ紅味ニ帯ビ又上部ノ
縞齒状岩ハ白色及青色ヲ帯ビ外部ハ藓苔ノ
為歟青色ヲカスヲキヤツト岩ノ外尚石英矽岩
ヲ遭遇ス岩石ノ光景ハ頗ル悽愴ヲ極メ就中
緑色ノ植物ヲ以テ蓋ハレタル部分ハ然リト
ス
アヲ山ニ續クテ江流ヨリ半霞里ノ地ニ依キ
女崗下リ其ノ一地点ニ舊城寨ノ如キアリ其
ノ四隅ニハ柱状砂ノ灰色岩ヨリ成ル城櫓ノ

如キ者二個アリ又其ノ間綠色ヲ呈セル斜面
ニハ鋸齒状岩ノ正レキ線アリ此ノ城寨の背
面ニハ純然タル草原アリテ更ニ其ノ背後ニ
アヲ山ノ高キ斜面崛起ス此ノ山ハ深ク刻入
セル峽谷ノ背後ヨリ何セウニ近接レテ著レク
高度ヲ減レ其ノ形状モ大ニ緩和レテ巔頂及
斜面モアヲ山及アヲ山ヨリ一層内形ナルモ江
流ニ面セル山麓ニハ長穴ノ岩崗アリ高度大
ニ且急峭ニレテ其ノ質ハアヲ山ノ凝灰石ニ
レテ栗色又ハ濃紫色ヲ呈レ其ノ表面ハ黒色
ヲ帯フ又アヲ山ニ露出スルト全然同一質ノ

五五

アフリギツト岩アリ故ニアヲザ山ノ基礎ハ全然ア
フリギツト岩ヨリ成ルモノニシテ露出面ニハ
概テ齶起又ハ亀裂アリ山上ヨリ流ルル水ノ
為洗ハルル岩石ノ表面ハ腐蝕シテ漸次ニ破
壊シツツアリ此ノ岩石ハ非常ニ固リ且破碎
ノ際鋭キ角度ヲ生スルニ由リ建築材ニ適セ
ス

アヲザ山ハ松花江ニ密接セスゲゼウ山ニ次テ連
亘スルアインゲルト山ハ黄キ草原ヲ介シテ前者
ト分レゲゼウノ南東ニ見ユ其ノ終端ハ松花江
ハ南方七乃至十露里ノ距離ニアリ

^{右岸}右岸ノ平原ハゲゼウヨリ江區ノ終点迄幅五乃
至七露里又アインゲルト山中深キ谷地ノ所在地
ニ於テハ約十露里ニシテ概テ人家アリ耕地
アリ村落ハ概テ江岸ニ沿ヒ配置セラレゲゼウ
ヨリ四百二十二露里ノリンゲマ間迄殆ト連
續セル一帯ノ村落タリ是等村落ノ住民ハ支
那農民ニシテ内數村ノ農民ハ又撈魚ヲ副業
トス右岸村落ノ配置及名稱ハ圖上ニ記載シ
テ其ノ廣狹ニ関シテ千九百五年ニ調査セル
一部ノ報告ヲ有ス例セハアイトトノ村ハ人家十
五人口九十二ニシテ九十テヤチノ村ノ耕地ヲ有

五六

レ又下ノ少ウニモ人家四住氏二十四人アリテ
二十五乃至三十デモナリ土地ヲ耕作ス
江^ノ總テ是等ノ村落及其ノ下方リ少ク附近其ノ
街^ノ他江岸深キ山麓及左岸ノ村落ノ一部ハ三姓
ヲ中心トスルモ他ノ大部分ハ新夕ニ勃興セ
ルノアムンツイ^ノヲ中心トス後者ハ江岸ヲ去ル
十乃至十二露里ニシテ下方山地區ノ終端ナ
ルノイデル山ノ麓ニアリ此ノ市街ハ十九百一
年ノ頃殆ント其ノ左右ヲ認メラレサリレカ
今ヤ人家二百ヲ有シ住氏ハ支那^ノ人及ゴルド人
ニシテ約一千ニ達シ男四百五十女二百二十

五小鬼三百黒土質ノ耕地下キデレヤナリト有
市内ノ住民ハ收穫セル穀類ノ加工ニ從事シ
三個ノ燒鍋ト他ノ若干ノ製油所及馬力製粉
所アリ又ゴルド人ハ附近ノ山地即チイデル山ノ
シホトツア^ノ及更ニ遠方ノ山林ニ入りテ狩獵ニ
從事スヤア^ノニハ大市場アリテ周邊ノ土
地ヨリ出荷スル穀類馬鈴薯野菜煙草唐辛及
鴉片ヲ賣買シ三姓ヨリ加工品ヲ輸出ス市内
ノ工場ニテハ燒酒豆油豆糟及麥粉ヲ製造シ
獵夫ハ毛皮鹿角及野禽等ヲ^五市場ニ出荷ス故



此ノ地ニ於テ毛皮類ヲ直接獵師ヨリ購
入レ得ラル此ノ他附近ノ山地ニ下リテ木材
及採金業ニ從事スル者ハ此ノ市場ヨリ線ヲ
ノ必要品ヲ購入ス松花江谷地ノ住民及耕地
及別ノ増加スルニ從ヒ本市ハ益々発達シテ
底止スル所ナカルハク此ノ埠頭地ハリテマ
ナリ

^{下江} ^地 ^端 ^左 ^岸
漸次ニ住民増加シ近年ニ到リ江岸ニ數個ノ
新村起レリ然レトモ千九百一一年ニハ四百露
里ノ地ニ富豪ヲ五ノ邸宅ヲ繞ラセル土壁ノ

墟址ヲ五岸住民地者紀念以外ハ速チ其
地ハ富豪ハ樹堂ノ階架カ有テハ地ニ
物多ク馬賊ノ襲来ヲ受ケテ千九百零九年
殆ク盡セラレタリ其ノ後ニ復興セリ
モ其ノ上方ニ露里三百九十八露里ノ
村ニ對シテ人家未ダニ度ニ過キサル
此ノ渡船場ハ「アムンツァ」ト其ノ
邊ニ勃興シ以テ此ノ村落トヲ通スル
道路ヲ連絡スルニ松花江ノ渡船料
ハ「村渡船業者」ノ爲規定セラレ
ル者ニ「荷馬車」ヲ留テ徒

六八

多者ノ科金一定額不取食困者無貨ニ科
渡船也ハ松花江中流合大嶺為分流
河川ノ詳ハ松花江中流合大嶺為分流
河川ノ詳ハ松花江中流合大嶺為分流
収容セシ草原の分派也
左岸上ノ山ノ位置ニ懸ハヤンヤン村ニ
シテ四百八露里ノ地ニ在リ人家用民ハ支
那人ト名トス後等ノ附近ニ草原ヲ開墾スル
所共ニ夏時牧草ヲ刈テ一箇年終一十五百
市度ハ積草ヲ製造ス高利枯草一束ハ重量ハ
約五トンニシテ六十哥ヲ値セリ又四百十六露

里ノ左岸ノ入塚ニ程民十五ノ有リ此寒村ハ
海峽ノ河川ニ由リテ出地ニ耕種ス又遠方
ノ森林ヨリ薪ヲ採リ木炭ヲ燒シ供給スル
ガハ附近ニ於テハ松花江ノ彎曲面ハ下方山
地ニ終端ニシテ少シ淺瀬ヲ生ス細子ノ土地ハ
松花江河床ニ由リ露里ヨリ四百三露里ニ至
リ淺瀬ノ性質ハ河川ノ淺瀬ノ性質也ハ後者
ニ於ケルハ河川ノ河床ニ右方ニ屈折
シ中央ニ積砂ハ此一端ニ迂曲シテ江流ハ左
右ノ二條ニ分ル其右方ニ狹キ分流ヲ派生
ス此ノ分流ハ右岸ニ一箇切斷ニテ繼續ス



洲此種休養心此其嶋ヲ組織以高水之際此ハ
紛流ハ爾身ハ擴張又此ハ在流点不面規
ハ外灣曲ヲ割キテ黄志ハ砂洲實ハ草原の徑
岸ハ割キ擴張セリ河床中ハ砂洲ヲ失セ
他ハ石礫質中興暗洲ハ割キ中央嶋ハ上部
横ハ砂洲行淺瀬ハ航路ハ石礫區余ハ右左
航路ハ砂洲面ハ砂礫質ハ久嶋岸ニ沿テ
嶋ハ下岬ヲ掠メテ通テ此際河床ハ河床中
央部ハ小砂洲ヲ生ズ左流ハ航路ハ右流ハ比
較ハ凡ハ行餘由ニ主砂洲ハ間ヲ通ズ是等
兩流ハ水深ハ六七呎ヲ下ス又閘洲ハ水深

既於前在岬上航路ハ砂礫質ハ在國淺瀬ハ
漸次ハ淺瀬ハ砂洲ヲ生ズ河床ハ砂礫質ハ
碍ヲ見テ至砂洲ハ在岬上航路ハ砂礫質ハ
浅瀬ハ中峽嶋ハ幅圓ハ在岬上露里ニハ天高ハ
約三十呎ニ至リ砂洲ハ良好ニ平原中稀ニ樹木
アリ同嶋ハ西岬ハ航路標第百二十二及二
百三十三標ニ沿テ昂起ハ鵜足脚部ハ砂土
ニ此テ一部ハ石礫質ハ在岬上航路ハ砂土
點^{下青山}次ノ流域ハ在岬上航路ハ砂土點^地終ニ
四百十八露里ハ在岬上航路ハ砂土點^六延長十五露里ニ
テ水深ハ大ニ砂洲ハ在岬上航路ハ砂土點^六

秀河床亦緩慢ナル在折爲ニテ幅三百乃
風四百廿七馬又水深不至於折土乃至三
江之河有不可赤ノ横断面正規ニテ水深十
リ故ニ船舶ハ中流部ヲ真直ニ航進シ得ラル
流速ハ急流一時間四里至五露里湍水カ亦強
大ナリ故ニ河床中洲等ハ組成ヲ許ササル
モ一方河床ヲ破壞ス江岸ハ砂土質ハ絶壁ニ
シテ其ノ脚部ハ黄土乃至黒土質ナリ又場所
ニヨリ泥土ヲ遭遇ス左岸四百十一四百十五
露里又右岸四百十五四百十八露里ノ凸出
面中廣キ砂土質ハ暗洲及露洲ナリ圓石及石

塊及泥ノ洲等散在シテ其ノ地處亦起
點於ケル如ク塔塔等ハ亦明ニ見ル
前記ノ洲ハ紅岸絶壁ハ麓ヨリ突進ス此ノ絶
壁面ノ巔頂ハハ各部細柳繁茂ス江岸上陸地
面ハ終端部ハ各部細流通シ又分離シテ小嶋
ヲ成スルヲ然ルモ此ノ流域間未ダ大分流
ヲ見ス江岸ニ點々所横々ナル小嶋與ハ寧日
江岸ニ屬スルモノハ右岸ニハ「バントン」トシテ
皆級「バ」村等ハ奇々尤岸ハ曲百十三及四百
十八露里ノ地点ニ在リ此ノ流域間西岸ハ低
水面止二三「バ」等ノ高サニテ稀有ニ場合
六一

水田が甚しく浸水せしむる土地は肥沃な
地を植民地に適さず此の草原は沿岸に幅約十
露里又石岸に散露里を築き高き野草繁茂し
稀に檉樹及楊柳の散生を許す然れども右
岸は耕地が見れ此地は草原の海岸より稍
内部に位置す免れぬ此の流域は草原領に
豊なり由り假令草原區ト命名す

第十節

松花江草原區
松花江最終江區即ち第九區ニシテ
新延長ハ村江松花江黒龍江ニ朝水ス

此の航路上二百三十七露里ヲ有す此の江區
ハ長大ノ地域ニ亘り從テ流水ハ遺憾ナク其
ノ自然力ヲ發揮シツツアリ然レトモ此ノ江
區間一ノ特徴トモ稱スヘキハ流水一條トナ
リテ流ルル正規ノ河床ヲ脱スルニ在リ此ノ
江區ハ全流域間脆弱ナル濶キ河床ヲ通シ其
ノ結果嶋嶼砂洲及淺瀨等殆ント連續的ニ遭
遇シ一方長大ノ分流ヲ生シテ水量ヲ空費ス
ルコト大ナリ

草原區ノ江岸ハ河水ノ爲ニ侵蝕セラレ
急峭ニシテ且高度モ大ナラス故ニ其ノ三分
六ニ



ノ二ハ高水ノ際江岸遠ク浸水ス陸地面ハ平
坦ナル開闢地ニシテ沮洳地アリ楊柳等生シ
眞ニ荒寥ヲ極ム故ニ村落ノ如キモ荒蕪地内
ハ影ヲ潜メテ容易ニ発見スル能ハス
航通上ヨリ觀察スルニ草原區ハ航路トシテ
充分ノ水深ヲ有スルモ流水ノ爲絶ハス河床
ヲ變シテ航路モ亦一定セズ故ニ危險甚シク
加之河床中常ニ淺瀬及淺洲アリ然レトモ河
床柔軟ナル爲縱令坐礁スルモ船舶ニ大ナル
損害ヲ與ヘス兎ニ角此ノ江區ハ甚深ナル注
意ノ下ニ航路ノ設備ヲ爲スノ要アリ松花江

中最大ノ難所タリ

草原區此ノ草原區カ前記ノ如キ光景ニ生シタルハ
山地區及山前區カ將ニ黒龍江ニ出ントスル
平原上遺留シタル自然ノ結果ニシテ此際生
シタル河底及水平面傾斜ノ減少ト之ニ伴フ
テ起レル流速ノ減退ハ勢ヒ前江區ト比較シ
テ流水面ヲ擴張セサルヲ得ヌ加フルニ流速
ノ減退ニ比例シテ河流ノ運搬スル石塊ハ其
ノ數及其ノ幅圓ヲ減ス故ニ草原區ニ在リテ
ハ最早水縁ニ石塊ヲ見ルコトナク從テ水勢
ニ對シ河岸ヲ保護スル能ハス一方又江岸モ

山地ヲ離ルルコト遠ク其岩石層ヲ有セザル
為河流ハ其ノ破壞カヲ逞クス若シ岩石層ヲ
有セハ江岸自身河流ハ侵略ニ抵抗シテ其ノ
破壞カヲ阻止シ得ラレ然レトモ草原區ノ江
岸ハ河床ホトトシ岩崗ノ外他ハ悉ク破壞セラ
ル

柳ニ河流ハ自身河身ヲ擴張スル性能ヲ有ス
加フルニ豐富ナル水量アリ故ニ流速ハ速度
ヲ減スルモ尚薄弱ナル河岸ニ對シテハ偉大
ノ壓力ヲ有ス故ニ江流ノ兩岸ニ對スル侵襲
ハ久シキ以前ヨリ開始セラレタルモノノ如

ク頗ル慢大ニシテ草原區中著シク河身ヲ擴
メス一露里ノ幅ヲ維持シ居ルハ僅カ三四箇
所ニシテ其ノ延長モ大ナラス今斯ル地点ヲ
示セハ蒙古里ノ上下テイフビノ前面蘇々附近
及下サキ等ニシテ河幅ハ四分ノ一露里乃至一
露里四分ノ一則チ約一露里ヲ有ス故ニ是等
ヲ規準河幅ト認メ得ラル

他ノ地点ニアリテハ數多ノ分流ヲ發シテニ
乃至三露里ニ達スルヲ普通トス最後ニ久シ
キ以前長キ分流ヲ發シタル場所ニアリテハ
河水面ノ廣サ五露里ニスラ達スルノ地アリ

六四

新ハ長ク分流ハ生トシテ草原區ノ起點下
バビヨリ「ハンリホ」トシテ間ニテ河流ハ此ノ
地ニ尚下方山地ノ特徴ナル流速ヲ保有シ此
ノカヲ以テ大陸上ニ其ノ流路ヲ擴張ス此際
新タニ発シテ分流ハ亦河床ノ屈曲面ヲ真
直ニ修正スルノ作用ヲ有ス故ニ平行スル河
身中真直ノ度如何ニヨリ其ノ新舊ヲ判断シ
得ハク則チ分流ニシテ生存力ヲ有スル場合
比較的眞直ナルヲ新河床ト認メ得ラル斯ル
作用ハ「ワニ」ホトト江口トノ間ニ於テモ亦
生シタルナラン然レトモ側面ノ分流ハ其ノ

後ニ至リテ消滅シ若ハ長大ナル流域中流水
漸次ニ江岸ヲ侵蝕シテ眞直トナリタルナラ
ン孰レニセヨ今日ニ於ケル松花江草原區ハ
全流域ヲ通シ殆ント眞直ニシテ頗ル緩慢ナ
ル彎曲ヲ割クニ過キス此ノ彎曲面ノ直径ハ
約五乃至十露里ニシテ其ノ最終流域タル拉
哈蘇々ノ「S」字形彎曲ノ如キハ例外ニ屬シ直
徑一露里半乃至二露里ニ過キス此ノ彎曲面
ノ緩慢モ亦江岸ヲ侵蝕スル一因ニシテ現ニ
前記ノ拉哈蘇々ニ於ケル舊彎曲面ニ於テハ
ミ河身ハ横断面二分ハ一乃至四分ハ三露里
六五

ノ正規ナル形状ヲ有ス
草原區ノ河床ハ斯ノ如ク濶大ナル此ノ間流
線ハ水深五呎乃至夫レ以上ニテ幅ハ五十
乃至百五十ヤードエシテ有シ稀ニハ三十ヤードエシ
ノ箇所アリ流線ハ紆屈折ヲ選フシ時ニハ
河床ヲ横断スルカ如キ箇所アリ斯ル屈折面
中稀ニハ小直径ヲ劃クアルモ大体ニ於テ航
路上ノ屈折面ハ直径百乃至百五十ヤードエシテ
下ラス

^{水深}草原區ハ概シテ水量大ニ平均五乃至七呎ニ
シテ船舶ノ通航ニ充分ナリ此ノ河床ハ絶ハ

ス擴張シ流線不正規ナルモ航路トシテ撰定
セラレタル平流ハ其ノ幅及水深共ニ他ノ側
流ヲ凌駕シ後者ハ低水時充分ノ水量ヲ有セ
ス故ニ單ニ平水及高水時ノミ航路ノ設備ナ
キ是等ノ側流ヲ利用シ得ラル因ニ低水時側
流中最大ノモノヲ調査シタルニ孰レモ本流
ヨリ水量ノ少キコトヲ立證セリ
草原區中主流ノ水深ハ低水時通常ニ乃至三
ヤードエシニシテ深キ場所ハ三十呎ニ達ス其ノ
他淺瀬ニ於テモ流線ハ大乃至十呎又淺洲ス
ラ四五乃至三呎ヲ有ス



本流ヲ調査シタルニ淺洲ノ配位ハ可成正規
ニレテ白三露里毎ニ遭遇ス今全河床ヲ一流
トレテ觀察センニ河床ノ一半ハ準淺瀬ニレ
テ其ノ水底ハ不高水ノ都度變化ス此ノ江區
中最大ノ淺瀬ハ蘇々子ヨルトフアロード「ダニールキン
嶋」^{カバリーヤノ「ラ」}及ウヲレメルカニレテ是等
ハ孰レモ其ノ延長數露里ニ亘リ數多ノ淺洲
前後ニ層重ス
是等淺洲ノ組織ハ堅實ナラス且山地荒蕪地
區ノ如ク爾ヲケ明瞭ナラス然レトモ是等ノ
内左ノ三特徴ヲ認識レ得ラル則チ河流ヲ横

断スル淺洲深キ半成分流ノ間ニ於ケル一帯
ノ縱断淺洲及前者ノ如キ縱断淺洲中其ノ中
央ニ稍ニ深キ突破面ヲ有スル者之ナリ而シ
テ是等三種ノ淺洲中最モ多キハ後者ニレテ
其ノ形狀ハ一様ナラス組織ハ他ヨリ堅實ニ
レテ其ノ構造ハ所謂再構造トモ稱スヘレ何
トナレハ前者兩淺洲ノ中屢々發生スル為ト
ス

今動力的原素ニ由リ松花江草原區ノ水流ヲ
判断セントスルモ遺憾ナカラ充分ナル材料
ヲ有セス單ニ断定レ得ル一事ハ同江ノ流速
料

普通一時間ニ乃至四露里ニシテ浅瀬及狹隘部ニ在リテハ四露里ニ達シ全江區ノ平均流速ハ一時間約三露里半トス流水ノ低降ハ浅瀬ニ於テ十萬分ノ一乃至二ニシテ全江區ノ傾斜ハ三十六乃至五十三呎又此ノ江區間傾斜ハ十萬分ノ四乃至六換言セハ一露里ノ低降ハ百分ノ二乃至三ザレドモナリ之レ大河ニ於ケル普通ノ現象トス
前記ノ數字ハ假ニ正確ニ下ラサルモ松花江カ此ノ草原區ニ入りテヨリ其ノ河身中ニ生スル變化ヲ此ノ數字ニ由リテ判断シ得ラル

既ニ前文ニモ記載シタルカ如ク流速ノ減退及水平面ノ低降殆トニ倍ハ河流ヲ膨張セシメ從テ其ノ河床ヲ擴大シ外形上滔々タル大河ヲ成サシム
下流ニ於ケル松花江ノ水量ヲ數字ヲ以テ指示スルハ頗ル有興味ノ事ナラン水量費消ノ度ヲ測定スルニ好個ノ地点ハ松花江ヨリ黒龍江ニ朝水スル第一分流ノ上部トサカ村附近ニシテ同地ニ於ケル河幅ハ幅一露里ニシテ全河床ニ水ヲ湛ハ一方トサカノ下方ニハ松花江中一ノ朝流ヲ有セサル為トス概言スルニ

草原區ニハ全体ヲ通シ朝流少ク又是等ハ船
船ヲ通セス從テ示夕調査セラレス又一部未
知ノ今流モアト免ニ朝流江最終ノ大朝流
ハ前文ニ就載セル三百八十五露里ノ揚旺河
之ナリ故ニ草原區河身ノ大小ハ朝流ニ關係
セサルコト明カナリ

性質

草原區江岸ノ組織ハ恐ラク松花江ノ黑龍江
平原ノ組織ニ同シク漸次ニ江岸ヲ侵蝕シテ
谷底上ニ成レル沖積層ナラン現ニ全部片岩
ヨリ成ルモノトス而シテ此ノ片岩及地層ノ
性質ハ江岸ノ低水ニ對スル高下ニ由リテ其

性質ヲ異ニス

此ノ江岸ハ低水上高サ一サトシ半又平水上
一乃至半サトシ低岸大部介ヲ占ム是等江
岸中上層ハ黒キ泥土及白灰色土ニテ細砂ヲ
混入シ後者ハ延ヒテ岸底ニ達ス又基層中屢
々十分ノ一サトシ黒色又ハ灰色ノ粘土層
通ス江岸ハ概テ一面ノ細柳若ハ種類ヲ同フ
スル野草ヲ以テ蓋ハレ常ニ浸水シ耕作ニ適
セス

低水上高サ二乃至二サトシ半ヲ有スル朝流
高キ江岸ノ地質ハ灰色泥土ノ外尚厚サ一サ

六九

トビエシノ黄土及黒土層アリ其ノ下層ハ雜色ノ砂土ニテ其ノ間薄キ泥土層ヲ交ユ此ノ間又組砂ノ集塊セルアリ斯ル江岸ハ細柳ノミナラス尚楊樹及他ノ樹不發生スルニ適ス故ニ種々ノ灌木及同一種ノ野草ニ遭遇ス支那人中斯ル江岸ニ居ヲトシテ土地ヲ耕サント試ムルモノアリ其ノ一部ニハ浸水ス
最後低水上三乃至四トビエシノ高サヲ有スル高岸ハ浸水セス土地ハ純粹ナル砂土ニテ上部ニ灰色土ノ稀薄層ヲ有スルカ(蘇々ノ江岸ノ如キ之ナリ)若ハ上層ニ厚サ一乃至三アル

レン、黒土ヲ含ム粘砂層ニシテ更ニ厚サ四アルレンノ草原的黄土ヲ含メル砂土ヲ基礎トス此ノ黄土ハ良好牧草ノ繁生ニ適シ其ノ種類モ一樣ナラス斯ル草原及黒土其ノ他灰色土層ハ漸次ニ住民ヲ増加シ且開拓セラレツツアリ收穫モ亦良好ニシテ各種ノ耕作ニ適ス灰色土及黒土岩上場所ニ由リ樹木且雜樹ノ發生スルヲ見ル現ニ蘇々ガホムイ及トゴフノ如キ是ナリ
因ニ左ノ事ヲ一言セン此ノ江區中高岸ヲキハ右岸ニシテ高サ三トビエシ以上ノ懸崖アリ



又江流附近ノ右方分流上ニハ高キ丘阜ヲ有
スウチンガンゴウリホトシ富克錦上部ノ如キ即
之ナリ

左岸ハ高サ平均一ニサレシテ超ヘス故ニ松
花江ハ草原區間右岸ニ泥濘ヲ堰止セラレ又
右岸上唯一ノ支障点トモ稱スヘキハ流水其
ノ麓ヲ掠ムルゴウリホトシノ岸崩トス

形状

松花江草原區ノ兩岸ヲ組成スル地層ハトサ
コゴヨリ江口ニ至ル間高キ右岸ノ粘砂土ヲ
除キ他ハ概不脆弱ニシテ侵蝕ニ對シ抵抗カ
ヲ有セス且墜直ニ發展スルノ傾キアリ斯カ

ル傾向ハ就中砂土ヲ基礎トスル黄土ニ對シ
蒙古里テハフシ等故ニ水面上ノ高低ヲ別トシ
懸崖絶壁ハ草原區江岸ノ特徴ニシテ粘砂土
ノ場所ニ在リテハ時ニハ獨立シテ斜坡ヲ成
スノ地ナリ然レトモ岸頂ハ常ニ急峭ナリ又
平水面ノ際涯ニハ場所ニヨリ緩斜ノ低岸ア
リ幅ハ半サレシヨリ數サレシ間ニシテ三
分ノ一乃至五分ノ一ノ傾斜ヲナス更ニ江流
壓迫セラレ苦ハ彎曲鮮明ナル江岸ニアリテ
ハ河水ニ急降シテ何等ノ護岸ナク其ノ他稀
ニ低キ緩斜面ニ石礫ノ堆積スルヲ見ル然レ

トモ河床石礫ヨリ成ルハ此ノ江區間極メテ
稀ナリ

江岸ノ下縁ハ河身近ク急峭ナル水下ノ斜坂
ニ接觸ス稀ニハ此ノ下縁堅實ナル粘土層ヲ
以テ組成セラレタルモノアルモ多クハ粘砂
質ニシテ其ノ表面ハ江水ノ為絶メ不侵蝕セ
ラル凸出セル江岸上緩傾斜ノ洲アルハ單ニ
トサコフ江口間トス

水上ノ絶壁面ト水中ノ峻坂トヨリ成ル江岸
ハ其ノ大部分流水ノ為侵蝕セラレ年々其ノ
一部ヲ河身ニ讓與シツツ下リ左右ヨリ壓迫

セラレ江水ノ彎入スル部分ハ殊ニ此ノ現象
著シ眞直ノ江岸モ亦毀損セラレルモ其ノ度
ハ前者ヨリ遙ニ小ナリ又黄土岩粘土或ハ砂
土ヲ基礎トスル部分ハ水上及水下斜面ノ破
壞程度同一ナラス溶解性ヲ有スル黄土ハ侵
蝕ノ度モ速カニシテ江岸ヲ侵蝕スル水ハ幾
分深ク侵入シ此ノ部分ハ水深大ナラス蓋シ
水中ノ砂坂ハ其ノ侵蝕面ノ周邊ニ小彎曲ヲ
形ヲ造ル爲トス現ニ斯ル彎曲ハ蒙古里村ノ
下方ニ在リテ第九圖ニ掲載セリ
斯ル彎曲面ハ草原區江岸ノ特質ニシテ正規
七二

ノ江岸線ヲ破壊シ河身ヲ擴張シテ江流ヲ損
シ流線ハ江岸彎曲トノ中間ニハ概シテ流
生シ又侵蝕セラレツツアル沿岸ノ流ハ勢
薄弱ニシテ貝ニ彎曲面ノ中央部ニ漸次砂
洲ヲ組成ス然レトモ江岸深ク蝕入シテ其ノ
内部ニ低洲又ハ嶋峽ヲ組成スル彎曲面ハ全
松花江ヲ通シ所々ニ遭遇ス斯ル彎曲面ト一
條トナリ流ルル河床ノ彎曲面トヲ區別スル
爲前者ヲ假リニ侵蝕彎曲面ト云ハンスル彎
曲ノ特徴ハ對岸之ニ適合セサルニアリ(例
ハ平子彎曲面ノ如キ之ナリ)然ルニ壓迫セラ

レタル河流ノ彎曲面ニ在リテハ左右ノ兩岸
彎曲面ノ凹凸ニ應ジテ互ニ出入ス
江岸侵蝕彎曲面ハ壓迫セラレタル流線ヲ有
セス又充分水深ヲ保タス爾カモ江岸ハ急峭
ナル絶壁ヲ成ス故ニ一般ノ通則トシ江岸ノ
彎入ニ從フテ航路ヲ発見セントスル場合判
断ニ迷フコトアリ然レトモ小流線ハ此ノ彎
曲面ニモ現在ス加フルニ水底ハ黄土及泥土
ヨリ成リ脆弱ニシテ膠着性ヲ帯ヒ假令此
流線ニ迷ヒ入ルモ船舶ノ爲危険ナラス既ニ
前文ニ記載シタル如ク山地荒蕪地區及草原

直上狹隘部ノ彎曲面ニハ時々露洲充塞
 スルコトアリ之レ砂丘ノ冬期積動ヨリ生ス
 ル者ニテ此際彎曲面ノ水上分量ノ砂土ヲ運
 搬シ冬期ト春期ニ亘リ其ノ内部ニ漸次充塞
 ス然レトモ斯レ砂土ハ其ノ後水流ノ為一掃
 セラレルモ之ニ及ビ江岸侵蝕彎曲面ハ膠着
 カ大ナリ兎ニ角松花江ニ於テ春期ノ初度航
 通期ニハ注意シテ江岸ノ彎曲面ニ沿ヒ航路
 ヲ求メサレ可カラズ
 侵蝕江岸ノ勿論其ノ他ノ脆弱ナル黒土及灰色ノ
 泥土ハ江岸侵蝕彎曲面ヲ組成スルニ適ス砂

二質ノ江岸地層上是等脆弱土沖積ノ流線江
 岸ニ沿フテ通スル場合基礎ノ砂土ハ河水ノ
 為侵蝕セラレ此際上部ノ黄土及黒土ハ垂直ナ
 ル懸崖ヲ為シツツ大集塊トナリテ水中ニ崩
 壊スデイト下方ノ長岸ハ其ノ一例ナリ形状
 垂直ナルト斜面ニ於ケル黄土及黒土亀裂シ
 易キ為雨水ヲ吸收シテ凍結ス故ニ岸頂ニ沿
 ヒ常ニ陸地面ヨリ脱離シタル土塊アリテ容
 易ニ河中ニ墜落ス黄土岸ノ高サハ二三州トシ
 ン此際垂直ナル離脱層ハ柱ノ如ク飾縁ノ如
 ク形状頗ル奇ナリ

七四

砂泥土 示 壘直ナル江岸ニ遭遇スルモ其ノ
質料鬆ニシテ岸底ニ滑走ス黄土ハ集塊ハ水
中ニ溶解シテ河水ヲ濁ラシ黄色ヲ與フ粘砂
土岸中砂土ニテ蓋ハタル水邊ノ緩斜面ハ
普通粘着性ノ粘土ヲ含有シ又粘土及腐蝕セ
ル砂土ヲ含ムコトモ珍シカラズ草原區終点
ノ泥土層ハ塙所ニヨリ深キ沮如地ヲ組成ス
斯ル江岸中數者ハ本書附録第三十二頁第三
十九ノ寫真圖ニ掲載セリ
第三十五圖ニ示レタル如ク江岸ノ表面及其
ノ斜面ハ時ニハ水流ノ撃突ニ由リ破壊セラ

ル此ノ草原區中水流ハ頗ル多ク彎曲面及凸
出面ハ水塊ノ為江岸震動セラレ大破壊ヲ生
ス千九百四年上部ニ鋭キ岬角ヲ有スル小嶋
ハ流水ノ為破壊セラレニ三州ノ高處ニ
打揚ケラレタルコトアリ

^{草原區}第三十九圖ハ草原區ノ低岸ヲ紹介シ又第三
^{低岸}十六圖ハ細柳ノ叢生スル低岸ヲ示シタル者
ナリ是等江岸ノ表面ハ高水時雨期及春期ノ
溶雪時浸水ノ跳梁ニ遺棄セラル然レトモ浸
水ハ長ク停滞セズ又減水ノ際ハ浸水面ヲ
モ破壊スルコトナク直ニ草原ヲ通シテ松花

七五

江に注入ス此際朝水ハ一樣ニ岸頂ニ奔リ鬱
蒼ソル緑草又ハ細流ヲ露ホシテ涇々トシ流
下ス然レトモ此ノ朝水モ亦江岸ヲ破壊スル
一因ニシテ河流ニ蓋ム地層ノ縁ヲ水中ニ崩
壊ス更ニ其ノ上部ノ岸頂及表面ニシテ野草
ニヨリ充分防禦セラレサル部分ハ草原ヨリ
細河ノ如ク流ルル水ノ為岸頂ニ深キ地隙ヲ
生シ斯クシテ其ノ組織ヲ破壊セラルラハ蘇
々下流右方彎曲面ノ江岸ノ如キハ則チ是十
リ然レトモ此係大ナル地隙ヲ生セサルハ恐
ラク地質ハ粘着性ニ由ルナラン因ニ在公事

ヲ一言セン此ノ江區間浸水スル低岸ハ常ニ
劃然タル岸頂ヲ有シ地質堅固ニシテ野草及
細柳ノ養土トナリ大河口ノ通有性タル粗鬆
質ノ岸面ニアラス
故ニ此ノ江岸上蘆葦發生セス又樹根ニ遭遇
スルハ極メテ稀ニシテ是等ハ江岸深ク潤濕
セル分流ノ河床中ニアリ
要スルニ彎曲セル懸崖鬱蒼タル雜草及細柳
ハ松花江草原區江岸ノ特色タリ
細河底モ亦江岸ヲ組成セル分子より成リ脆弱
ニシテ移動し易レシレ細小ナル砂土粘土及

泥土ヨリ成ル爲ニテ其ノ移動ハ易キハ主流
水底ノ砂土絶ハス流動スルト又平水時全砂
土ノ約四分ノ一ハ流レニ從ヒ移動スル所謂
準流動体ノ結果トス流線ト絶壁岸中間ナリ
緩流中砂土ハ減水後河底ニ残留スル泥土及
粘土層ト相錯綜ス故ニ露洲及低水時水下ヨ
リ露出スル暗洲ノ周邊ニハ概シ泥土アル草
原區ノ起点ニハ河底石礫及粘土ヨリ成リテ
堅實ナルモノアリ又時トシテハ露洲ノ頭部
及春期分流口ニ大サ半吋位ノ礫散在スルヲ
見ル然レトモ是等ノ礫ハ大ナル砂洲中ニ発

見セズ大砂洲ハ嶋嶼ト共ニ草原區河床ノ大
部分ヲ占ム

礫
草原區ノ礫ハ重ニ花崗石玢岩及石英岩ノ細
片ヨリ成ルモ時ニハ綠色黃色及紅色ノヤレマ
石及透明ナル黄褐色玉体石ノ大サ約一吋半
ノ玉其ノ他輕石石炭ノ小塊鐵鑛及大理石ノ
破片ニモ遭遇ス吾人ノ調査ニ得タル範圍ニ
テハ是等ノ鑛物ハ牡丹江湯旺河及下方山地
區ノ細河ヨリ松花江ニ流出シタルモノト信
ス是等ハ單ニ草原區下方ノ河床中砂洲ニ混
スル而已ニアラス尚純然タル泥土ノ河邊ニ

遭遇スルコトアリ
草原區、河床、特徴、
松花江ハ水勢ニ由リ其ノ江岸ヲ侵蝕シテ急
峭ナル絶壁岩ヲ組成シツツ兩岸ノ許ニハ概
テ多少水深大ナル流線ヲ通シ又ハ左右ノ流
線中重ナル流線ニ結合シ或ハ流線ニ流シヲ
集中シテ他ノ部分ト比較シ水深キ獨立の流
線ヲ組成ス斯ル現象ハ本書ニ附シタル草原
區河瀨圖上ニテモ認知シ得ル岸麓ニ流線
ノ通スルハ草原區ノ特徴ニシテ單ニ支那或
克船ノミナラス尚單獨ノ汽船ハ未タ航路ノ
設備スラ無キ此ノ流線ヲ航路トシテ上下ス

松花江草原區ニ於ケル河床ノ性質ハ前述ノ
如シ故ニ江岸ニ洲ヲ組成スルニ適セス否一
時生出スルコトアルモ大ナラス且脆弱ニシ
テ其ノ基礎ハ流水ノ為破壊セラレ又頭尾ハ
淺洲又ハ小洲ト化ス中部ノ沖積及嶋嶼ハ此ノ
江區間特有ナル所謂河洲ニテ江流兩岸ニ著
シク侵蝕スル際河床中多ク發生ス江流ヲ横
断スル沖積層ハ普通水面ヲ縮少シ全河床ハ
約一露里半ニ減縮ス嶋嶼及砂洲ノ多キハ草
原區ノ特徴ニシテ西伯利河流ノ言ヲ藉リテ
評サハ松花江ハ掠奪的ニ下流ニ流連ス土地

住民ノ言ニ分流ノ最モ多キハ富克錦ノ梢ニ
上流^ハハ^ハニシテ十八條ノ分流アリ此ノ江區
間ニハ嶋嶼又煩ル多シ故ニ若シ航路ニシテ
標識^レ得ラレサル場合ニハ大ニ方向ニ迷ハ
サルヲ得ス

嶋嶼

圖上ニ示シタル如ク草原區ノ嶋嶼ハ掠奪的
江流ニ圍繞セラレ其ノ形状及大小トモ千差
萬別ニシテ唯一ノ特徴トモ稱スヘキハ概ス
流レニ沿フテ長ク且狹キニアリ是等ノ嶋嶼
ハ江岸ヲ組成スル粗鬆ノ砂土ヨリ成リ其ノ
周邊ハ急峭ニシテ江流ノ為絶^テス侵蝕セラ

レツツアリ然レトモ此ノ間又周圍ニ砂洲沖
積スルモノ寡カラス後者ハ前者ヨリ其ノ組
織稍ニ強固ナリ
草原區ハ勿論全松花江嶋嶼ノ形状ハ千様萬
態ナルモ是等ヲ其ノ出生上江岸ヨリ分離別
々割取セラレタル嶋嶼ト漸次ニ河床中沖積
レテ發生セル沖積嶋トニ區別スルコトヲ得
元来松花江ニハ以前ヨリ實在セル嶋嶼ヲ有
セス草原區中孤立スル嶋嶼ハ他ノ夫等ヨリ
高ノ表面ハ隣接セル江岸ト同一ノ植物發生
ス發生セル草ノ種類ハ草原地ト同一ニシテ

七九

又灌木ハ細柳其ノ他檉樹モ草原地ノ夫等ニ
同シ^{ウイグ}ソ^カチ^チ蘇々嶋等孤立嶋ノ樹木ハ柳ノ
他尚胡桃野櫻林檎葡萄野生梨子等ニシテ^ク
エルト^アカ^ロト^トノ下方^クニ^ルキ^ト嶋及^クア^トス^ルカ
^ク埤頭下流河^クノ左嶋ニ^テ發育スル樹木モ同
種ナリ是等ノ嶋^ク他ノ嶋ヨリ稍^ク堅固ニ
シテ地質ハ一層密ニ又脚部ハ粘土或ハ石礫
ニシテ^モ侵蝕セ^レル場所ナリ
割取^クの嶋^クハ高サ底水上約一^サト^シニシテ
土地ハ粗鬆ナル泥砂質ヨリ成リ其ノ表面ニ
ハ細柳叢生スルヲ常トス是等ノ嶋^クハ漸次

ニ^テ發育スルノ期間在リテ周圍ニハ次第^ク下
降スル露洲アリ形状ハ楕円形ヲ成ス又侵蝕
面ハ一乃至ニ^サ餘ノ畔ヲ^テ殘シテ^ク熾ニ流水通ス
割取^クの嶋^クノ標^トトモ稱スヘキ^クエルト^アカ
^クト^ト上部ハ二嶋トス水ノ貫流スル嶋^クハ
頗^クル^ク中^ク數者ハ組織堅固ニシテ其ノ頭部
ニ石礫堆積スルヲ常トス斯^ク嶋^クハ^クシ^クマ^ク
ノ下方ニアリテ老楊ノ樹根又ハ細柳ヲ以テ
堅固ニセ^レシ或ハ河床中流勢緩ナル部分ニ
位置ス
嶋^クハ^ク移動ハ^ク稀ニ見ル現象ナリ流水其ノ一



端ヲ切断スルヤ其ノ流断面ノ反對側より直
ニ砂土ヲ運搬シテ其ノ存在ヲ繼續ス然レト
モ若シ斯ル作用長期ヲ亘ルトキハ嶋嶼ヲ下
方又ハ側面ニ移動スルコトアリ五百十三露
里一嶋ノ如キハ此ノ部類ニ屬ス免ニ南斯ル
移動ヲ完成スルニハ長時日ニ亘リ江水ノ破
壊カト組成カトノ間ニ整調ヲ保タサル可カ
ラス松花江ノ嶋嶼破壊カハ其ノ組成カヨリ
強キヲ常トシ組成スルヨリハ寧口流掃スル
場合考心現ニ五百七十四露里ハバチヤノ下流
瀬中九百三四年間航路ノ右方ニ位嶋セル

兄弟嶋ノ二嶋ハ全ク流掃セラレタリ其ノ他
航路附近ニ散在スル數多ノ嶋嶼モ消滅ニ瀕
シテ大ニ其ノ幅内ヲ減少シタルアリ故ニ江
流ノ侵蝕スル江岸及嶋嶼ノ砂土ハ數多ノ砂
洲ヲ組成スルモ移動性ヲ帯ヒ嶋嶼ニ發達ス
ルノ時日ヲ與ハス

筆述
中積洲

嶋嶼ニ同シク草原陸ノ低地中積洲ハ多クハ
江岸ト殆ント何等ノ關係ナク獨立シテ河床
中ニ存在シ又ハ一嶋或ハ數嶋ニ據リテ其ノ
頭部又ハ後尾ト成リ若ハ嶋嶼ヲ圍繞ス而シ
テ是等中積洲ハ低水ノ際水上ニ露出スル者

前記ノ沖積洲中其ノ一部ハ年々膨張シテ漸次ニ嶋嶼ト化シツツアリ此ノ場合其ノ巔頂部ニハ細柳發生シ又ハ江流ノ爲運搬セラレル細柳ノ枝此處ニ寄生ス斯ル細柳ハ發育速ヤカニシテ根底ニ固フレ更ニ沖積洲ノ地盤ヲ鞏固ニシテ益々流土ヲ固着セシメ斯クシテ其ノ發育力ヲ増進ス故ニ河床中自然ニ發育セル嶋嶼ハ概シテ細柳叢生シ中ニハ老木ノ楊樹ヲ見ルコトアリ

他ノ沖積洲ハ徐々ニ發育シ又ハ其ノ表面ヲ江水ニ流掃セラレ此ノ間流水通シテ破壞面ヲ生シ遂ニ流掃セラルルアリ沖積洲ハ其ノ構成上ニ種ニ區別シ得ラル其ノ一ハ春期其ノ他概シテ高水ノ際成ルモノニシテ粘土及礫ヨリ成リ灰色ノ泥土ヲ被覆トシテ其ノ質堅實ナリ斯ル沖積洲ハ單ニ高水ノ場合流水激突スル部分ニ遭遇シ低水時ノ沖積洲之ヲ擁護ス又他ノ一タル低水時沖積洲ハ其ノ巔頂面黄色ノ粘砂土ト成リテ水中ヨリ露出シ基礎脆弱ニシテ泥土ヲ交ハ邊縁ノ水ハ汚濁ヲ極ム斯ル低水時沖積洲ハ細柳ノ發育前者



ノ如ク速カナラス低水ノ際漸次ニ沖積スル
平滑ノ表面ハ時トシテ數時間内ニ流掃セラ
ルルコトアリ此ノ種沖積洲ハ航路ノ附近ニ
數年間存在スルコトアリ概ネ急峭ナル粘土
質基礎ヲ有シ江水ノ爲容易ニ破壊シ能ハサ
ルモノニ屬スヤバキヤノラ」淺瀬ノ起点五百
六十八露里ノ洲之ナリ松花江草原區砂洲ノ
表面ハ柔軟ニシテ膠着性ヲ有シ且移動易
シ故ニ船舶坐礁スルモ危險性ヲ帯ヒス本流
中航路ハ屢々前記ノ粘土面ニ觸接シ又ハ之
ニ沿フテ通ス河床ノ非航路面中低水時沖積

洲式ノ砂洲甚々多シ其ノ形狀ハ柔軟ナル流
水緩ナル部分ノ洲ハ堅固ニシテ容易ニ流掃
セラレズ
暗洲ハ概ネ表面平坦ナリ然レトモ流勢急ナ
ル淺洲ノ暗洲ハ此ノ平滑ナル表面上皺曲ヲ
生シ凹凹面ノ方向ハ流線及航路ノ方向ニ致
ス凸凹起凹間ノ間隔ハ三十ヤリ乃至夫レ
以下ニシテ凹面ノ水深ハ凸起面上三呎ヨリ
九乃至十二呎ニ達シ急峭ナル凸起面ニ垂ク
凹面ハ水深一層大ナリ斯レ凹面ノ存在ハ概
八百九十六年ノ果トキニ由リ認知セラレ



降リテ千九百四年ニ「キヨルトアゴロド」ノ
瀨間ニ於テ屢々發見セヨレリ概言スルニ
草原區河床ノ砂洲ハ流水ノ爲下流ニ樹動
又大洪水毎ニ著シク下降ス

^{草原區}
分流

嶋嶼及砂洲ノ爲區分セラレタル數多ク分流

ハ松花江草原區ノ河床ヲ組成スルモ是等分
流ハ其ノ出生存在ノ年代及流水ノ關係ニ由
リ數種ニ細別スルコトヲ得

各種分流中所謂突破的の分流ナル者ナリ之レ
自^{河床}己ノ彎曲面ヲ莫直ニスル爲左右ノ兩岸中
其ノ一ヲ突破シテ新路ヲ通スル分流ナリ故

ニ斯種ノ分流ハ河床中概シ他ノ部分ヨリ著
シク遠サカリテ流水通シ其ノ一部ハ主流ノ
資格ヲ有スルモノアリ流勢急ニシテ河身大
ナラス水尋深ク又河床中未ダ沖積洲ヲ生セ
ス斯ル突破的の分流中本流ト化シタルハ蘇々
上部ノ右方上分流「キヨルトアゴロド」ニ續ク右方
分流及「ツアレムルカ」上部「ツアレムルカ」分流是ナ
リ又該種ノ分流中航路ヲ有セサルモ一部航
通上ノ用ヲスルハ「リンドグマイ」前面ノ左方分
流及「ワリホトシ」上部右方分流「ワリハサ」等は
ナリ就中「リンドグマイ」分流ハ漸次ニ水分ノ滋養

ハ

コ受ケ時代ノ經過ト共ニ本流ト化スヘク之
ニ反シ突破的分流ノ為流線ヲ奪ハレタル本
流ノ一部ハ漸次ニ航路トシテノ性能ヲ失ス
斯ル本流ノ特徴ハ河床屈折シテ幅濶ク流勢
緩ニ粘砂質ノ洲嶺ル多キニアリ蘇々ノ上部
左方分流「^{チヨルトラアゴロド}」下左方分流是ナリ
是等ハ高水ノ際水量ノ排泄ニ必要ナルモ漸
次ニ死河ト化シツツアリ
河床ハ漸次ニ擴張シ之ト同時ニ河床中嶋嶼
ヲ移動スル為時日ヲ經過スルニ從ヒ平行セ
ル數條ノ分流ヲ生ス故ニ後者ハ流掃的分流

トモ稱シ得ヘク是等ノ分流ハ宛然江岸ノ絶
壁面ヲ洗滌スル流線ノ發達シタル如キ光景
ヲ有ス江岸侵蝕的分流中其ノ一ハ漸次ニ本
流ノ流線ヲ誘致シテ自身本流ト化シ又本流
ハ河床ノ中央ヲ流レ左右ノ分流之ニ隨行ス
ルアリ此際本流ト分流トヲ連絡セシムル横
流ヲ有スルコトモ珍シカラス侵蝕的分流ハ
此ノ江區間明カニ認識シ得ラル現ニ「テヘン」
及「ワリンホートン」ノ前面カホーマノ許及「ヤハ」浅瀬
於ケル如キ是ナリ
是等分流ノ流線及航路ノ方向ハ不確實ニ

テ年々位置ヲ變更スルノミナラス尚航通期
間申ノ分疏ヨリトニ移轉スルコトアリナ
百四年「ガバーヤノ」ニ其ノ事アリキ河床著
シク擴張スル場合分疏中ノ一部ハ漸次ニ減
水シテ流勢緩トナリ隨所ニ砂洲ヲ生ス突破
的分疏ハ概シテ前者ヨリ堅固ニシテ生存力
大ナリ侵蝕的分疏中航通上利用シ得ルハ近
キ將來増水スルキ夫等ニシテ若シ斯ル分疏
ニ對シ適時ニ航路標ノ設備ヲ為サハ流線出
致シテ航路不定ノ流水中航路標ヲ維持スル
如キ煩ハレキ手數ヲ省略ス

又草原區中更ニ特殊ノ分疏アリ則チ遠シ沿
岸草原ニ流出スル長キ小分疏ナリ是等分疏岸
ハ草根ニテ護岸セラレ從テ堅實ナリ斯種ノ
分疏ハ主流遠ク北極シタル場合更ニ本流ヲ
涵養スルノ水源トナラン現ニウチンクン附近右
岸草原ノ懸崖下ニアル分疏及富克錦ノ上流
「フチンクン」村其ノ他蘇々ノ上部左方分疏ニ合ス
ル小分疏ノ如キ之ナリ

單邊
河床
變更
用類
極ム
之ヲ
以テ
見ル
モ流
水ノ
河床
ニ對
スル
作
如ク
ナ
差
萬
別
ヲ

組成スル分子ハ容易ニ移動ス故ニ該江區ノ
河床ハ頗ル變化シ易ク航路ハ故通ハ非常ニ
シテ僅カニ一週日否ニ三日間ニ於テス其
ノ方向ヲ變スルコト珍シカラス
如上ノ理由ニ依リ草原區ニ設置セル江岸航
路標ハ航通期間殆ト其ノ半數ヲ轉置スルニ
至ル
残瀨就中河底脆弱ナルガハヤシクハウマレト
及「中見」ト「アガ」ト「ド」ニハ夏時航路標ヲ轉置ス
ルコト數回ニ達ス當局者モ亦此ノ點ニ注意
シ前記ノ地点ニハ量水所ヲ設置シテ夜間ハ

標燈シテ標識ス「サバ」ト「ラ」ニ航路ノ設備
ニ爲シタルハ千九百四年及同五年ニシテ「ワ
シ」ニ於テハ千九百四年又「中見」ト「アガ」ト「ド」ハ千
九百五年ナリ其ノ他「シ」ト「キ」ト「嶋」ノ淺瀨及蘇
生ヲモ此ノ設備ヲ爲スノ要アリ
殘瀨ノ量水所ニテ水深ノ最高低ヲ調査シタ
ルニ砂土の河底ノ最高低ハ航通期間三乃至
五呎ニシテ縱令高水ノ際草原區ノ河底ハ一
般ニ移動シ易キ航路上砂土ノ沖積ハ五呎
ニ達スルコトヲ證明セリ
高水ノ河床ヲ變大ル重キ動内ハ高水ニシテ河床

其大ナル由高水ノ度示頗ル大ニ低水上
 約一ノ四ノ五ニ達ス下流トサコフヨリ
 其間ハ黒龍江遊キ結果一層其ノ度ヲ
 高クシテ下流ニ達スルニ後者ノ流域間
 水平面ノ状態ハ黒龍江ノ水平面ト共通ナリ
 我々拉哈蘇々ニ於テハ最高度三ノ四ノ五ニ
 達スルニ草原區中他ノ部分ニ於テハ約二ノ
 三ノ五ニ上下大草原區終点ノ特徴ハ黒龍江
 ノ近接ヨリ生ズルモノニシテ此事ニ就テハ
 後文ニ説明セン

水邊草原區ニ於テ高水ノ際水平面ノ出ルコト一

三ノ五ニ至ニ「サ」エニナルニ江岸ハ低水
 時高サ水面上半「サ」エニ乃至一「サ」エニ七
 五ノ低地多シ故ニ高水ノ際ハ浸水ノ區域大
 ナリ之ヲマコリ山ノ巔頂ヨリ望ムニ「ワ」リホ
 トニノ附近松花江下流ノ北及北東ト東方ノ
 一部ハ一面ノ湖水ヲ爲ス
 浸水面ノ境界明カニ識別シ得ルハ右岸ノミ
 ニシテ此處ニ境界ハ高岸及浸水地上絶壁面
 ノ巔頂ニ沿フテ江區ノ起点ヨリ「ウ」ンガン村
 ニ至リ後々廣濶ナル草原上「マ」コリ山麓及江
 岸ニ於ケル「ワ」リホトニ岩崗ニ達ス之ヨリ境

界ハ河流ニ平行シ流ヲ去ル六乃至十露里ノ
距離ヲ保テ連直スル森林的丘阜ノ麓ヲ以テヤ
シ山ニ達ス此ノ山ハ江流ヲ去ル十二露里ニ
シテ外ニキン嶋ノ前面ニアリ更ニ境界ハ富
克錦ヲ於ケルヲチンガノ傍ヲテ松花江右岸ノ
高キ絶壁ニ接ル右岸浸水地ノ境界ハ富克錦
ノ下方ヲガヤラレヨリ富克錦ノ前面ヲルグリ山
更ニ丘阜脈ニ至ル迄江流ヲ約五露里隔テト
サコトニ於テ再レ江岸ニ立テ戻リ後々此ノ高
岸ハ河流ニ沿フテ河口ニ達ス
左岸ニハ平原上江區ノ起点ヨリ蘇々分流ニ

至ル迄江岸ヨリ七乃至十露里ノ距離ニ丘阜
的高地ヲ認メ得ラル此ノ地ヨリ前記高地ハ
北東ニ黒龍江畔「エカテリ」ニヨリスキ山兵村方向
ニ去リ地平線上左岸ノ山地ハ蒼然トシテ其
ノ姿ヲ現出ス
左岸ノ浸水地ハ蘇々ノ下方ニ於テ遠ク開闊
ニ僅カニ黒龍江ト松花江トノ間ニ於テ樹木
茂レル分水嶺ヲ認メ得ルニ過キス
松花江谷地ノ幅ハ其ノ起点ニ於テ「インゲルト」
山脈及左岸丘阜ノ間幅十七露里之ヨリ「エカ
テリ」ニヨリスカヤ兵村ノ山地及「ラン」山ノ間
八九



約百露里ニ達シ再々縮少シテ河口附ノ幅ハ
拉哈蘇々ノ傍ヲナル左岸後黒龍山ヨリ松花
江右岸ノ遠キ高地迄約三十露里トス
俟 草原區ノ左岸ハ概テ浸水地ナリ故ニ全區ニ
亘リ荒廢シテ人煙ヲ見ヌ稀ニ住民ニ適スル
大江岸ノ高キ丘阜ニシテ此ノ地ニ村落ヲ設
ケント企圖スルモノアリ現ニ富克錦ノ下流
ニハソアンフアトングザラ村起リ又千九百五年
奥ト人家ニ乃至三カノ寒村ヲ見ルニ至レリ
右岸上高ノ江流ニ溢ムノ土地ハ住民地ノ基
礎固ク村落集團感レリ例セハ蘇々附近ノ

シダマイコソリホトシ富克錦ノ周邊トサコシ及拉
哈蘇々ノ如キヤナリ是等住民地及其ノ周邊
ニ於ケル耕地ハ漸次ニ増加シツツアリソ
ダマイヲ起点トシテ土着人中最モ多數ヲ占ム
ルハゴルド人ナルモ新村ノ住民ハ悉ク支那
移民ニ屬ス富克錦ハ三姓府富克錦縣ノ行政
地ニシテ此ノ地ニハ少數ノ滿人官吏アリ蘇
々及ソングマイ等江岸ノ舊村ハ富裕ニシテ多
大ノ耕地ヲ有ス村民ハ農業ノ傍ヲ狩獵撈魚
ヲ副業トシ又半游牧人ゴルド人ヨリ毛皮ヲ購
入ス

薪材業ハ又住民ノ副業ニシテ右岸上地平線
遙ニ連亘スル丘阜及山地ニハ良好ナル欄葉
樹繁茂シ居レリ是等ノ木材ハ松花江畔ノ
サヨニ輸出ス右岸ノ山前地及丘阜ノ斜面ハ
悉ク閑懸ニ適スルモ未ダ全然荒廢ニ遺棄セ
ラル然ルニ一方餘リニ耕作ニ適セサル草原
地ニシテ閑拓セラレザルアリ免ニ南松花江
上支那人ノ移住ハ既ニ開始セラレタルニ由
リ現時寂寥ヲ極ムル此ノ荒蕪地モ近キ將來
ニ於テ大ニ活氣ヲ呈シ江流ニ輸出スル貨物
モ漸次ニ増加セン然レトモ現時ハ單ニ航運

路トシテノ價值ヲ有スルニ過キス

第十一節

草原區地形(本節、記事材料)

本節ノ記事ハ千九百四年附録トシテ本書ニ
附シタル縮圖四葉ト其ノ他千九百四、五年松
花江上蒐集セル調査報告及千九百五年ニ修
正セル本江區淺灘圖トニ據リタルモノトス
トバン村後四百十八露里ノ地ニ於テ松花江ノ
一部ハ三百十二露里ノ地ニ松花江ヨリ流出
セル左方分流リソグマ山河ノ方向ニ左方ニ轉

ス此ノ分流ハ江路上更ニ七露里ヲ経テ松花江
ニ合シ之カ爲河床中蒙古里ノ淺瀬ヲ生ス圖第
九葉圖ニ掲載シアリ此ノ部分ニ於ケル河床
ノ幅ハ二露里半ニシテ幅一露里半ノ第二蒙古
里咽喉部ニ達ス蒙古里咽喉部ハ四百三十三露
里地点ニ位置シ江水悉ク幅一露里ノ河床中
ニ合ス

^{カシ}カシノ分流ハ航路トシテ右方本流ヨリ約一露
里半短縮ス此ノ分流ハ幅約百五十ヤシトシテ
シテ流勢強ク航路ノ水深ハ最低水時三呎半
ヲ下ラス單獨汽船ノ航通ニ適スルモ其ノ進

入口流勢急ナル爲船ヲ有スル汽船ハ航通
困難ナリ加フルニ此ノ地点ニハ礫質ノ岬角
及嶋ノ傾斜面横タハリ一部進入口ヲ壅塞ス
水底ハ砂土質ニシテ場所ニ由リ礫アリ河岸
ハ砂土質ニテ垂直ス分流ノ下方ニハ前後ニ
二個ノ嶋アリ分流ノ下口ハ幅廣ク岸邊ハ水
深キモ中央ニハ小暗洲アリ爲ニ航通ヲ困難
ナラシムキ九百四年此ノ分流ハ漸次ニ水力
ヲ増加シ此ノ方面ニ誘致セラレル水ハ松花
江ノ本流中其ノ進入口ニ於テ明カニ感知シ
得タリ此ノ分流ニヨリ別離セル嶋ハ幅圖ニ

之露里ニシテ砂土ヨリ成リ人家ナク野草及
細柳繁茂シ稀ニ大樹ヲ見ル

近^リ本流ハ^リシマ^イノ前面ニ於テ右方ヨリ前部
ノ嶋ヲ迂回シ其ノ嶋尾ニ至ル間流線廣ク水
深ハ低水時ニ於テモ七乃至十四呎ヲ下ラス
リシマ^イノ下方ニ至リ河流屈曲面ノ河床稍ニ
擴大スル中央部ニ低キ嶋アリ細柳繁茂シ周
邊ニハ砂洲ヲ有ス此ノ嶋ハ右方ノ河床ヲ二
個ノ航通の支流ニ區介ス内左流ハ真直ニシ
テ航路標ノ設備アリ右流ハ右岸灣曲面ニ侵
入シ之カ為河岸ハ著シク毀損セラレ嶋尾ノ

前面ニ更ニ江岸ヲ侵蝕シテ小灣入面ヲ組成
シ其ノ内部ニハ砂洲横タハル砂洲ノ下方ナ
ル江岸ノ岬地上抽出樹アリ右方航路ハ屈折
多ク嶋ヨリ突出セル露洲ト砂洲トノ間ニ流
掃的門洲ヲ經由ス嶋ヨリ出タル露洲ハ其ノ
上端礫多ク嶋ノ上部露出セル岬角迄一露里
半ノ地ニ始マル其ノ下方西航路ノ合流地点
上左方ニ歪形ノ砂土質大露洲アリ又右方ニ
ハ岸岬ノ前面ニ砂利質ノ凸出セル斜坡アリ
航路ハ是等ノ兩地間ヲ通ス
之ヨリ航路ハ右嶋ノ側面四分ノ一露里ナル

九三



河床ノ中央ヲ通ス此ノ嶋ニハ上岬ニ二本ノ
大樹アリ位置ハ右岸蒙古里村ノ前面ニ在リ
更ニ航路ハリダマハ分流下口ノ傍ヲ通シテ
之ヨリ右方ニ回轉シ本岸ノ許ニ移リテ蒙古
里浅瀬圏内ニ入ル

高キ右岸ノ地ハ肥狀ナル黒土ニシテ其ノ一
部ハ既ニ耕作セラレ此ノ間ニ條ノ草原的細
河通ス其ノ上流ヲ「インダム」河ト稱シ四百二十
一露里ノ「ヤン」及「ヤメン」河ノ間ニ松花江ニ
朝水ス下流ハ名稱不明ナリ河口ヨリ僅距離
ニ位置スル農圃及田野ヲ灌溉シテ四百二十

五露里ノ地ニ到リ松花江ニ朝水ス

本江區ノ起点即チ四百十八露里ヨリ四百二
十三露里ノ右岸上ニハ連續セル村落「バシチ
ヤン」「ヤンメンツイ」川名「チヤンリザ」又ハ「チヤムスイ」
及「リダマイ」村アリ住民ハ「ゴド」及支那人ノ雜
居ニシテ舊村「インダモ」(別名「リダマイ」)ヨリ漸次
ニ發達シタルモトス一時「リダマイ」ハ松花
江上「ゴド」人ト滿漢人間土地ノ境界点トナリ
タルコトアリ「リダマイ」附近ノ住民ハ農業ヲ
本業トシ所屬耕地百四十「アシヤチ」ナリ「ゴド」下ラ
ス人家ハ約六十ニシテ人口數百ヲ有シ概不

支那人ナリ農業ノ傍ラ撈魚ニ従事シ又薪材ヲ伐出シテ松花江ヲ航行スル汽船ニ供給ス薪材ハ江岸ヲ去ル十五露里ノ「インゲルト」山ヨリ伐出シ一箇年「インゲルト」埠頭ニ輸出スル量八百「インゲルト」ニ達ス價ハ元價「インゲルト」四留五十哥ナルモ取引値般ハ五乃至八留ナリ「インゲルト」薪材埠頭ハ四百二十三露里ノ地ニアリテ水深ク且江岸ノ斜勢急峻ナラス薪材ノ積込ニ便ナリ

村「インゲルト」村ヲ過キ右岸上四百二十六露里ヨリ蒙古里村團ニ入ル蒙古里村ハ四百三十二

露里ノ地ニ在リ是等村團ノ戸數ハ合計二十戸住民百五十ヲ算シ「インゲルト」人及支那人ノ雜居ニシテ耕地百「インゲルト」強アリ是等ノ小村ハ上中下蒙古里ト總稱ス下蒙古里村中(現時「インゲルト」ト稱ス)礫ヲキ岸岬上石造家屋アリ(西百三十露里)多クノ家族ヲ有ス其ノ傍ラニ薪材埠頭アリ一箇年約五百「インゲルト」ノ樫及樺ノ薪材ヲ提供ス是等薪材ハ江流ヨリ五乃至十五露里ノ「ワネボ」丘阜ヨリ伐出スルモノトス「インゲルト」及「ワネボ」丘阜脈ハ松花江谷地ノ右方ニ連亘ス故ニ此ノ流域間江

九五



岸高キ口覺フ是等丘阜ハ江岸ヨリ一露里半
乃至五露里ノ地ニ突起ス其ノ丘阜ハ勿論地
平線上望見シ得ル山脈ハ一面ノ樹林ヲ成ス
故ニゴルド人獵夫ハ此ノ地ニ入りテ野禽及野
獸ヲ獵シ獲ル所多シ此ノ地ノゴルド人ハ半遊
牧ノ生活ヲ營ミテ古来ノ慣習ヲ墨守スルモ
支那人ト雜居スルゴルド人ハ農耕ニ從事シ余
然支那人化レツツアリ

經濟上「シヤマイ」蒙古里及次ノ村圍「テイフン」等
ハ前記ノ「チヤンメンツ」街ヲ中心トス

其ノ他割取的小嶋四百二十八露里ノ地ニ右

岸ノ一部トシテ中蒙古里ノ傍ニ位置シ是等
嶋嶼間小介流通ス此ノ介流ニ從フテ松花江
ハ下蒙古里村ニ轉航スル際幅一露里長サ半
露里水深十三呎ノ蒙古里第一咽喉部ニ進入
ス次ノ江區ハ第九葉圖ニ示シタル如ク黄土
質ノ右岸中廣大ノ彎入ヲナス此ノ彎入面中
圖上ニ示シタル砂洲ニハ千九百五年細柳叢
生シテ侵蝕嶋ニ化レツツアリキ千九百五年
ノ航路ハ圖上ニ示シタルヨリ一層急ニ砂利
ノ頭部ニ近接シ其ノ暗洲ヲ掠メテ進メリ航

九六

路標第二百三十五ノ許ナル岬地の砂洲ハ石
礫多ク其ノ下方ニ於ケル江岸ハ堅固ナル江
岸ノ標本トシテ第三十二圖ニ撮影セリ此ノ
岬地ノ上部及左方航路上ノ間洲ハ常ニ存在
スルモ充分ナル水深ヲ有ス下蒙古里ノ前面
ナル大沖積嶋ハ細柳癸生シ其後方分流ハ航
行ニ適セス四百三十二露里ノ地ニ於テ左方
ニ分カル 流線ハ更ニ進ミ左方分流「テイフン
河」ト稱シ四百四十三露里迄河床中十二露里
間劃然識別シ得ラル此ノ分流ハ水深充分ナ
ルモ屈折甚シク航行ニ便ナラス蒙古里ノ前

面ナル低キ左岸ニハ野草及細柳繁茂シ其ノ
間大ナル獨立樹ヲ見ル

蒙古里彎曲面ノ下方四百三十四露里ノ地ニ
ハ千九百五年右岸ノ下ニ露洲生シテ航路ハ
二百三十五及二百三十五A航路標ニ由リ此
ノ洲ヲ迂回シ第九圖ニ示セル小露洲詳言ス
レハ長キ暗洲ノ終リニ露出スル砂洲ニ近寄
リテ進ム此ノ長暗洲ハ蒙古里淺瀬ヲ組成ス
ル一因タリ

前記ノ暗洲ハ四百三十三ハ四百三十四露里
ノ蒙古里第二咽喉部中松花江ノ河床ヲ二分

九七



ス此ノ地ニ於ケル河床ノ幅ハ蒙古里彎曲面
ハニ露里ヲ有ス一露里ニ過キス蒙古里彎曲
面ノ右岸黄土層ハ流水ノ為甚シク毀損セラ
ル

注イフ 四百三十四露里ヨリ四百四十五露里間ハテ
イフ江區ト稱シ河床中ニ條ノ分流アリ左
右兩岸ノ許ニ流線通シ河床ノ幅ハ一露里半
乃至二露里トス左方テイフ河ハ航路ノ設備
ヲ有セス右方テイフ河ノ航路ハ前者ヨリ確
實ニシテ黄土黒土及砂土ヨリ成ル右岸ノ附
近ヲ通ス四百三十六リ四百四十二露里間河

床ノ中央一帯ニ沖積嶋及廣大ナル砂洲アリ
之カ爲兩分流ハ區分セラル此ノ江區ノ起點
ニ於テ右方テイフ河中河岸ヨリ低嶋分離ス
位置ハ四百三十五露里ニシテ其ノ背後ノ河
岸ハ少シク彎入ス此ノ彎入面ニ沿ヒテイフ
村ノ家屋散在ス嶋ノ頭部ニ露洲アリ此ノ露
洲ハ深キ門洲ヲ以テ上下ニ位置スル沖積洲
ト結合セラレ航路ハ右岸航路標第二百三十
五ト又右方嶋上航路標第二百三十六號ニ
ヨリ此ノ露洲ヲ迂回ス右方テイフ河ノ下口
ニ二箇ノ小嶋アリ



江區ノ終点タル四百四十二露里ノ地ニ到リ
左方テイワン河ノ流線ハ右方航路ト結合ス此
ノ結合地点上左流ハ幅一露里以上ヲ有シ河
床中更ニ數條ノ細流通シテ不正規ノ小嶼充
塞ス「シガマイ」左方分流ヨリ流出セル草原的
細流ハ此ノ地ニ於テ松花江ニ朝水ス松花江
ノ朝流「フルギヤン」一名「フルリ」河モ亦左方ヨリ
此ノ地ニ朝水スルナラン蒙古里前面ノ分流
岸附近「アイング」ト稱スル一農園アリ此ノ分流
背面ノ左岸小高地ヲ「フエングチエンヤン」ト稱ス
右方本流岸上河水ヨリ約三露里ノ地ニ森林

的丘陵脈アリ此ノ丘陵ハ江區ノ起点ニアリ
「ハ」^ハ「ボ」^ボ世丘阜ノ終端ニシテ又江區ノ終
点ニアリテハ江岸ヲ去ル一露里半乃至三露
里樹木茂レル獨立山「テイフンヤン」及「トレンベル」
山下稱シ更ニ江岸ヨリ五露里ノ地ニテハ「
イホ」^{イホ}ト去フ
右岸ニハ「テイフン」村ハ四百三十九露里ノ地ニ
在リ上「テイフン」村ハ
テリ上「テイフン」ハ人家十カ住民五十ノ支那人
ヨリ成リ開墾セル黒土ハ五十「テイヤチ」下
「テイフン」村ハ人家八住民亦五十ヲ有スルモ耕
地ハ僅少ニテ十五「テイヤチ」ニ過キス住民ハ
九九

農業ノ傍ヲ四百三十八露里ノ地ニアル埠頭
ニ薪材ヲ出荷ス是等ノ薪材ハ前記ノ山林地
方ヨリ伐生スルモノニテ一箇年ノ出薪量ハ
約百五十「ガ」トントス

^{テイフン}村下流ノ右岸ニハ草原的平野現ハレ
所々ニ矮樹アリ江區ノ終末四百四十四
百四十五露里ノ地ニ到リ草原ハ漸次ニ低ク
低原ト化シ細柳叢生ス江岸高キ部分ハ黄土
ヨリ成リ流水ノ爲著シク破壊セラレテイフン
薪材埠頭ノ下流岸ハ江水ニ侵蝕セラレ彎入
面ヲ組成スルノ惧アリ次ノ村團蘇々ニ到ル

十五露里間ニハ人家ヲ認メス

全テイフン沿岸及更ニ其ノ下流ニ於ケル左岸
ハ悉ク雑草及細柳ノ繁茂スル荒蕪地ニシテ
江岸ニハ細柳中時ニハ老楊野生櫻及林檎等
アリ細柳ハ高ク且細ク幹ハ直径半吋ヨリ四
吋迄ノ間トス江區ノ終点ナル江流右方ニ屈
折スル地点ニハ森林的岬角ノ許ニ河床中不
正規ノ露洲アリ航路ハ航路標第百三十八
及二百三十九號ニヨリ此ノ洲ヲ迂回シテ河
床ノ左方即チ左方大分流ノ河口ニ轉ス種々
ノ樹木繁茂スル右岸ノ岬角ハ狭キ分流ニ由

リ江岸ヨリ分離ス
斯ル細分流ヲ例外トシ四百四十四露里ノ屈
折面ニ到リ河流ハ長サ一露里間割約一露里
四分ノ一水深十二呎ノ咽喉部ニ入ル航路ハ
此ノ地ニ於テ甲岸ヨリ乙岸ニ轉シ中央ニ門
洲アリ次ノ江區ノ名ヲ藉リ假ニヨイフ咽喉
部ト稱ス此ノ地ヲ過キテヨリ松花江ハ再ヒ
左右ニ分流ヲ発シテ河床ノ幅ハ六露里ニ達
ス斯ノ如ク分流の姿勢ヲ保ツコト二十露里
ニシテ後四百六十三露里蘇々村ノ前面ニ於
テ再ヒ咽喉部ニ入ル

^{蘇上}是等分流中最大ナルハ四百四十五露里ヨリ
^{珠左}四百五十五露里間ノ左方分流ニシテ恐ラズ
^{方分}或ル時代ニハ主流タリシコトアルノク右方
ニ分流突破シテ現時後者ハ航通路ニ使用セ
テル更ニ下リテ四百五十三露里ヨリ四百六
十一露里間右方分流ニハ屈折多ク更ニ他ノ
右方分流ヲ発ス後者ハ蘇々村ノ前面ニ於テ
復舊ス
現時左方分流カ航路トシテ利用セラレサル
ハ流徑十五露里ヲ有シ且水深大ナラサルニ
一方右方八十露里ニ過サル爲トス此ノ地点



ニ於テ河床ハ擴張スルコト約一露里強為ニ
河床中嶋嶼及露洲ハ縱横ニ連續シテ恰モ迷
宮ニ入ルノ觀ヤ川又分流上下口ニハ淺洲尋
常航行容易ナラス千九百四年ノ調査ニヨル
ニ河身ハ漸次ニ右流ニ移リ以ツテ故ニ左
流ハ遂ニ死滅スルニ至ラン左流始メテ急ニ
屈曲スル地点上左方ヨリ枚花江ノ朝珠内リン
江ハ此ノ分流ニ朝水及更ニ第二ノ屈折面
ヲハ分流ノ左岸出支那ノ一廟ヲ認ム
江流左方ノ航運的蘇々分流ト合流後四百五
十六露里ノ左岸上一ノ農圃ヤリ人家一ニシ

ニ薪材ノ埠頭ヲ控ヘ下中流ノ別名ワレシキ工部
又ハ「スガト」ト稱ス此ノ農圃中九人ノ支那人
アリニ「テレヤチ」トシテ耕地ヲ有シ河流ヲ航行
スル汽船ニ對シ一箇年三百「カ」ジエシノ薪材
ヲ供給ス是等ノ薪材ハ江流ヲ去ルニ十露里
ノ左岸森林ヨリ伐リ出ス者ニテ價ハ一「カ」ジ
エシ六乃至八留トス
蘇々ノ上流ニ於テ數多分流ノ為圍繞セラレ
ル嶋ハ低ク且浸水ス故ニ人民居住セス稀ニ
ハ樹木ヤリ一部ニハ細柳叢生ス幅圓三露里
半ニシテ此ノ地方一帶ノ土地ト共ニ齊シク

蘇々ト稱ス此ノ嶋ハ割取の嶋嶼ニ属ス

露里航路

左方大分流ノ流出後右方本流ハ四百四十五
露里ヨリ四百五十三露里間河幅四分ノ三露
里ヲ有シ河床中ニハ變形シ易キ浅洲及露洲
頗ル多シ航路ハ始メ左嶋ノ許ヲ通シテ後航
路標二百四十一ニ二百四十二ノ長キ轉航面
ヲ右方本岸下ニ轉シニ露里ヲ進ミテ後又急
ニ四百五十一露里ノ地ニ左岸ノ許ニ轉ス此
ノ轉航面ハ「シジャウ」淺瀨ニ属シ航路ハ脆弱
ナル左右西露洲ノ間ヲ突破シニ二百四十三A
ノ航路標ヨリ二百四十四航路標ニ向フテ航

牛門洲ヲ通過ス此ノ門洲ハ航通期ニ數回洗
滌セラレタルモ今尚水深六ナリ之ヨリ下流
半露里ニシテ河床ノ中央ニ大ナル砂洲現出
ス此ノ砂洲ハ其ノ後尾ヲ漸次嶋ノ岬角ニ近
接セシメ蘇々ニ於ケル航通の左右分流ヲ區
分スルノ起点タリ左方流線ノ頭部ニハ中央
ニ三箇ノ門洲アリニ二百四十五ノ航路標上ト
其ノ前面トニ在リテ水深五六呎ヲ有ス前記
三箇ノ門洲ハ共ニ「シジャウ」ノ淺瀨ヲ組成シ
河底ハ柔軟ナル砂土ナリ故ニ流域ヲ航行ニ
ハ危険ナキモ時ニハ前記中央大砂洲ノ為大



二航路ヲ壓迫セラルルコト下リ二百四十五
 航路標ノ下流右岸下ニ頗ル激シキ渦巻アリ
 右嶋岸ノ急峭面ヲ破壊スルコト大ナリ
 四百五十五露里ノ地ニ於テ左方ヨリ前掲ノ
 大流ヲ收容シタル後蘇々左流ハ水量ヲ増シ
 千五メグシノ許ニ至リテハ深ク且狹キ水面ヲ
 以テ左岸ノ彎曲面ヲ流通ス流速ハ甚々大ニ
 一時間五露里ニ達シ水深ハ流線ニ於テ約三
 十呎急流湍湍ス彎曲面ニ於ケル水平面ハ幅
 約二百十メグシエシテ約四百五十八露里ノ地ニ
 到リテハ附圖第七葉ニ示セル蘇々残瀨ニ入

蘇々
流左

蘇々ノ上流ニ於テ右方航通の分流ハ四百五
 十二露里ヨリ四百六十二露里間航路ノ設備
 ヲ有スル左流ヨリ短カキコト一露里半ナリ
 此ノ右流ハ突破的の分流ニ属シ屈折緩ニシテ
 水深ハ約二十メグシエシテ河床ヲ横断スル二個ノ
 連續的の門洲アリ然レトモ其ノ水深ハ五六呎
 ヲ下ラス分流内ノ流水ハ緩ナラス急ナラス
 故ニ若シ其下口ニシテ時々他ヨリ壓迫ヲ受
 クルナケレハ船舶ノ航通ニ便ナランモ遺憾
 ナカラ上ノ口ニハ前文ニ記載セル蘇々中央嶋

蘇々
流右

ノ頭部ニ對シ砂洲ノ横々ハルアリ又下口ハ
浅瀬圖ニ掲載シタル如ク下方江岸ノ砂礫洲
ヲ迂回スル必要上蘇々嶋下岬角ノ附近ヲ進
ミテ航路急ニ屈曲ス
蘇々ノ左右西流中現時水深及流勢ニ於テモ
主流ト認ムヘキハ左流ナルモ時代ノ經過ト
共ニ早晚右流カ本流ト化スルニ至ラン蓋シ
右流ハ流径短カク且河床中最モ深キ部分ハ
右流ニ移リツツアル爲トス千九百一年ヨリ
千九百三年間航路ノ設備ハ右流ニ現在シタ
ルモ千九百四五年ニ此ノ設備ハ水深大ニ且

貨物船ノ航通ニ便ナリト見地ヨリ左流ニ
移轉セリ但シ現時ニテモ單獨ノ汽船ハ航行
ニ支障ナク流径小ナル爲右流ヲ利用ス此ノ
分流ノ起点ニ於テ右方江岸ハ漸次ニ隆起シ
低水時一「ガ」ジエシヨリ遂ニハニ三「ガ」ジエシ乃
至夫レ以上ニ高マリテ浸水ノ惧ナシ
此ノ江岸ハ脆弱ナル黄土ト粘砂土トヨリ成
ル其ノ上層ニハ灰色及黒色ノ壤土層横々ハ
ル分流ノ全流径間江岸ハ平水ノ際僅カニ緩
斜ノ岸壁ヲシテ他ハ急峭ナル懸崖ヲ成シ
沿岸ノ水深ハ頗ル大ナリ岸頂ニハ種々灌木

叢生シ河岸ニ沿フテ時ニハ人家及圍壁アリ
是等ノ家屋ハ相集マリテ蘇々村ヲ組成ス
<sup>松花江
右岸蘇
々村</sup>蘇々村ハ四百五十四露里ヨリ四百六十八露
里ノ十五露里間右岸ニ沿フテ連亘スル村團
ニシテ是等小村中右方分流岸上順次ニ位置
スルハ「シゲヨープ」トフタ及「フガリ」村ニシテ小
柏樹ノ生ヒ茂レル江岸ヲ下ルコトニ露里ニ
シテ蘇々ノ本村アリ蘇々村ニハ周圍ニ柏楊
樺及胡桃等ノ小樹林アリ之レ草原區上江岸
ニ遭遇スル第一ノ樹林トス蘇々村耕地ノ背
後ナル高岸ノ終點ニ「フケエン」村アリ之ヨリ

江岸線ハ松花江本河床ヨリ離去シ灌木叢生
セル急坂トナリテ狹キ分流上ニ連亘シ此ノ
斜坂ト本流トノ間ニ幅半露里ヨリ一露里半
ノ低岸横タハル松花江ヨリ離去セル高岸上
最近支那移民ヨリ成レル「ウチンガン」
村見ユ
第一村落「シゲヨープ」ハ户数二十ト土着「ゴル」人百
八十人ヲ有ス所屬ノ耕地ハ四十「テシヤチ」ナ
ニシテ住民ノ副業ハ撈魚ト他ニ松花江ノ東
部山林中獸獵ニ從事ス「シゲヨウプ」ニハ燒鍋
アリ蘇々ノ全村團ニ供給ス他ニ村落用ノ雜
一〇六

貨ヲ販賣スル小商鋪ニアリ重要ノ物品ハ前
文ニ記載セル「ヤンメンツ」街ニ至リテ購求ス
「トフ」フンガ山及蘇々村ニハ人家六十アリ住民
ハ「ホルト」人及支那人ノ雜居ニシテ其ノ數約
四百アリ是等ノ中「ホルト」人ノ耕作シタル土
地ハ黒土的一百「トシヤチーナ」トス支那人ハ重
ニ商業ニ從事シ農産物買入テ是等ヲ「ヤンメン
ツ」街ニ出荷シ又毛皮及皮類ヲ購入シテ更
ニ富克錦及「ハバロ」フスニ供給ス夏時ニハ二
三回三姓ヨリ支那ノ商船来航シテ土地ノ小
賣店ニ種々ノ物品ヲ販賣ス

「フンチン」村ニハ人家八十滿漢人ヨリ成ル住民
四十六ヲ有シ四十「トシヤチーナ」ノ耕地アリ「
チンガ」村ハ人家四十ヲ有シ住民ハ支那人ニ
シテ約二百五十主トシテ農業ニ從事シ九十
年未此ノ地ニ未住シテヨリ黒土二百七十「
トス」トス
「トス」ヲ開拓セリ後等ノ耕作スル穀物ハ
玉蜀黍粟高粱大豆小麦馬鈴薯罌子及煙草等
トス
前記各村落ノ耕地ハ悉ク家屋ノ背後ニシテ
松花江ヨリ内部ニ一乃至一露里半ノ位置ニ
アリ更ニ内部ニハ沃野アリ此ノ地ヲ開墾ス



ノ浅處ハ蘇々ノ上部ニ在ル露洲ニシテ此ノ
露洲ハ水下ニ左岸ノ露洲ト結合シ流勢急ナ
リ右岸ノ(四百六十二露里)露洲ハ鞏固ニシテ
粘土礫及砂土ヨリ成リ同洲ノ接觸スル粘砂
質江岸ノ麓ニモ亦石積アリ為ニ一部護岸ノ
用ヲナス圖上ニ示セル露洲起点ノ小沖積露
洲ハ宛然綠嶋ノ觀アリ水下ニ隠レタル暗洲
所在地ノ特徴ハ其ノ表面ヲ流ルル水ニ著シ
ク小波ヲ生スルニアリ江岸ニハ大十字架ヲ
有スル露人ノ墳墓アリ之レ千九百二年蘇々
ニ永眠セル露國監視兵ヲ埋葬シタル者トス

千九百五年右方露洲ノ終端膨張シ航路ハ航
路二百五十及二百五十一ニヨリ迂回シテ通
ス是等航路標ハナンチニ村前面ノ右嶋岬角
上ニ轉地セリ
浅瀬下流ニ於ケル航路ノ設備ハ圖上不正確
ニ記號セラレ實際ハ班点ニテ示セル右方ノ
方向ヲ通ス四百六十六露里航路左右沖積露
洲ハ既ニ細柳生レテ沖積嶋ト化シツツアリ
其ノ中間ヲ流ルル深キ流線ハ幅二百ガトシエ
シヲ有ス此ノ航路ハ千九百五年ナンチニ下方
ノ右岸ニ設置セル航路標第^{百九}二百五十三ニヨ

リ標識セラレ又フンチユンニ對スル右嶋後尾ノ沖積洲ハワチンガシ前面ノ嶋即チ右方沖積露洲上ニ設ケタル航路標第二百五十二ニヨリテ迂回シ又門洲ハ航路標二百五十一ニ據リ迂回スルニ圖上ニハ此ノ門洲ノ上下ニ横タハル沖積洲ヲモ此ノ内ニ含メリ
河床中「フンチユン」前面ノ右嶋及左嶋モ割取の嶋嶼ナリ左嶋ノ頭部ハ礫ヨリ成リ江流ニ對シテ幾分護岸ノ用ヲ為ス圖上ニ示シタル航路ノ外尚淺瀬ニハ左方江岸下ノ流線中第三ノ航路アルモ航路標第七ノ前面本流ハ本

以ル場所ニハ時トシテ砂土ノ沖積ヲ見ル
蘇我^ノワチンガシヨリ「ワシリホート」間河床ハ毀損著
シク且分流ノ多キヲ特徴トス故ニ此ノ江區
中河床ノ幅ヲ三種ニ區別シ得テ西端分流間
幅四露里本流岸間一露里半乃至二露里又航
路の兩岸ノ間ハ約四分ノ三露里ヲ有ス而シ
テ此ノ分流間ニハ細柵繁茂スル草原的低嶋
介在ス遠キ分流中右方「ワチンガシ」江岸ノ下ト
又左方四百六十九ノ四百七十九露里間ニ突
破的分流アリ是等分流中「ワシリハサ」河ハ四百
七十六露里ノ地ヨリ「ワシリホート」岩崗ニ至ル
ニ。

迄右岸ヲ流ルルモ幅狭ク且屈曲甚クキ為船
舶ヲ航通セシムル能ハス四百七十三〃四百
七十八露里間ノ左方分流モ亦同一ナリ然レ
トモ四百七十七露里〃四百八十四露里間ワ
ンリヘザニ平行スル突破的の分流ハ水深大ナリ
故ニ其ノ河口嶋嶼ノ為出入ヲ妨ケラレザル
小舟ノ航行ニ適ムワンリヘザノ下口ニ於テワ
ンリ河ハ此ノ分流ニ朝水スワンリ河ハワン
ホートン及マコ山山間草原地ヲ流ルル細河ナ
リ

河床中航通面ト隣接セル河岸間航路ノ左右

約一露里以上浸水シテ小嶼彙集シ後者ノ
周邊ニハ又大ナル洲アリ砂洲ノ背後ナル河
床右方四百六十九〃四百七十五露里間又左
岸ノ許四百七十八〃四百八十露里間ワンリホ
ートン及其ノ上下ニ侵蝕的の分流ヲ組成シツ
ツアリワンリホートンノ前面ニ於テ左方侵蝕
的の分流即チ流線中島屯河ヲ名ワユルガマトン河
朝水ス此ノ江區間航路ハ甲岸及乙岸ニ緩徐
ノ屈折ヲ為シテ其ノ彎曲面ヲ通ス左右ヨリ
壓迫セラレタル航路ノ一部ハ深サ二三サ
ジエンレナルモ甲岸ヨリ乙岸ノ轉航面ニハ砂

洲間水深五乃至七呎ノ門洲アリ概シテ砂洲
ハ河流ニ從テ下方ニ移動ス故ニ是ヲ標識
スル航路標ニ從テ移轉セラル現ニ四百七十
五露里、四百七十七露里及四百八十露里ノ砂
洲ハ航路標ニ百五十八、二百五十九、二百六
十航路標ニヨリ千九百四年ヨリ千九百五年
迄ニ約百ヤード以下方ニ降り又四百八十三
露里ニアリテ河床ヲ著シク閉塞セル沖積間
ヲ突破スル水面上ノ門洲ハ百五十ヤード以下
下方ニ移リ之カ爲斷然河床ヲ横断シテ新航
路標二百六十五號ニ賴ルコトナレリ此ノ

地ニ於ケル突破面ノ水深ハ大ナルモ其ノ方
向ハ河床ヲ横断シ且流速急ナル爲砂洲ノ一
般的性質ハ恰モ淺瀬ノ如ク更ニ一層不良ナ
ラシムルノ惧アリ之ヲワシリホートンノ第一
轉航面又ハ第一門洲ト稱シ得ラル其ノ第二
及第三ハワシリホートンノ下流ニ在リ第一轉
航面ノ下流ニ於テ航路ハ左方長砂洲ノ許ヲ
進ミテワシリホートンニ達ス此ノ砂洲ハ河床
ノ中央ニ横タハリ依水時ニハ露出ス然レト
モ此ノ際嶋嶼右方後尾ニハ深キ流線ヲ生ス
要スルニ此ノ間砂洲ハ頗ル多キニモ不拘ワ

ソリホトトノ上部ノ江區中航路ハ常ニ開洲上
船舶ノ航通ニ充分ナル水量ヲ維持シツツア
リ江岸ハ平坦ニシテ低キ草原ヲ成シ細柳癸
生スルノミカラス尚左岸ノ内部ニハ樹林ア
リ一方右岸ノ平原上ニハ蘇々下方江區ノ起
点ヨリ巔頂三角形ノマコリ山連亘シ又江流
ノ傍ヲニワソリホトトノ丘阜ヲ望見シ得ラル
此ノ丘阜上露園電信局ノ白キ建物ハ大ニ航
行者ノ注意ヲ惹ク

山麓マコリ山ハ麓ノ緩斜ノ山前地ニレテ其ノ一
部ニハ檜胡桃其ノ他各種ノ灌木散点シ又小

耕地アリ山ノ周圍ニハ二個ノ農圃アリテ一
ハ家屋ニ他ハ一個ヲ有スルニ過キス然レト
モ住民地トシ更ニ良好ノ土地ヲ撰擇スルハ
困難ニシテ山上ニハ樹木生ヒ茂リ薪材又一
部建築材ヲ有シ土地ハ風雪ヨリ防禦セラレ
周圍ニハ未タ人ノ手ヲ觸レサル草原アリ山
前地及山坡共ニ各種穀物ノ耕作ニ適ス山麓
ニハ噴泉アリ松花江ハ三露里ヲ離レ最モ近
キ住民地ニシテ且埠頭タルワソリホトトノ近ハ
山麓ヲ通スル道路上六露里ニ過キス
マコリ山ハ三個ノ巔頂ヲ劃キテ屹立シ各巔



頂間ハ鞍部ヲ以テ連続ス此ノ山ハ肋骨的山
形ヲ有シ防界線ニハ緩斜ノ坂路アリ斜面ハ
急峭ニシテ遂ニ一ノ絶壁地ニ達ス河流ノ方
面ヨリ此ノ山ニ對シ二個ノ横断支脈延ビ此
ノ間深キ谷アリ又陸地方面ヨリモ支脈連
亘ス全體ヨリ觀察スルニ是等ノ山稜ハ十字
形ヲ成シ山稜ノ縦断軸ハ四百七十五〃四百
八十露里間松花江ノ彎曲面ニ平行ス故ニ河
流上航行者ハ久シキ間此ノ山ト平行シテ航
進ス山坡ニハ稀ニ樅ノ矮樹アリ然レトモ山
頂ハ概テ楕圓山ニシテ幅ハ防界線上ニ乃至五

ハイレエントス第二ノ山頂及斜面ノ一部ニハ
盤嶮セル岩石及懸崖的露岩アリ又岩面著シ
ク破壊セル垂直岩アリ或ハ山腹ニ屹立スル
怪岩アリ岩石ノ種類ハ片磨岩ニ花崗岩ニシ
テ少シク雲母ヲ含ム岩石ノ種類ハ同一ニレ
テ其ノ質ハ緻密ナリ露岩ノ表面ハ著シク風
雨ノ作用ヲ受ケ薄灰色ノ蘚苔其ノ面ヲ蓋フ
巔頂部ノ周邊ハ中央部ノ巔頂ヨリ高度大ナ
リ南西部ノ巔頂ハ急峭ニシテ北部ハ緩ナリ
然レトモ他ノ方面ヨリモ稍ニ高ク浸水地上
高サ五十ハイレエントニ達ス中央巔頂面ノ岩石

中自然^的石廟アリ千九百四年北東巔頂部ノ空地ニ江流ニ面シテ木造紅色ノ大十字架ヲ設置セリ此ノ十字架ハ辛フレテ松花江上ヨリ望見レ得ラル

「マコリ」山ヨリ望ムニ右岸ノ大陸上南ニ當リ「マコリ」ヲ去ル七乃至十露里ノ距離ニ不統一山稟見ハ又十露里ヲ距リタル浸水地上一列ノ大森アルヲ認ム松花江氾濫ノ際「マコリ」山ノ周圍ハ一面ノ湖水ト化シ高度大ナラサル土地ハ悉ク浸水ス此ノ草原地中「マコリ」山ニ最モ近キ高地ハ右岸ノ「ワシリホートン」地方ナリ

ワシリ
ホートン
地方

「ワシリホートン」ハ四百八十露里ノ地ニ在リテ松花江右岸ノ高地ヲ占メ長サ河流ニ沿ヒ三露里幅内部ニ露里ニシテ上部地方ハ高サ河水面上五乃至七「ワシリ」ニ過キス高岸ノ上角ハ「ワシリ」ガ合流松花江ニ合流スル地点ニ於テ江流ニ蒞ム此ノ高地ノ基礎ハ紅褐色玄武岩ニシテ黒色及淡紫色ノ部分アリ露岩ハ延長二十「ワシリ」ニシテ高サ約二「ワシリ」シテ有ス急峭ナル岩壁ハ低キ江岸上ニ屹立シ浸水地上腎臓形ヲ成ス此ノ岩石ノ下端ハ幅三四「ワシリ」ニシテ松花江本岸ノ高地角

ヲ迂回シ此ノ岩邊ニハ玄武岩ノ破片散在シ
居レリ中ニハ又塊石混ス是等塊石ハ黒褐色
ヲ帯ヒ中時ニハ著シク風雨ノ作用ヲ受ケ表
面ニ霰孔多ク宛然輕石ノ如キアリ是等石塊
ハ江岸ノ斜面ニ崩落シテ遂ニハ水底ノ砂泥
ニ埋没スツリホトシ岩崗ハ松花江ノ平面ニ
對スル支掌点タルノミナラス尚其ノ縦断面
ニ對シテモ同一ノ効力ヲ有スルナラン此岸
岬ノ位置ニ於テ松花江河床ハ幅一露里ニ縮
少シ從來沖積砂洲ニ充タサレタル左方河床
中通スル流レハ水深ニサレシエシテ有ス岩岬

崩壊スル石塊ノ為江岸ノ斜面ハ至
重シ階段形ヲ爲シテ昂起シ更ニ又下流方面
ニ於テハ岸脚ト岸頂トノ間ニ低水上高サ
サレシエシ半乃至ニサレシエシ幅三十、四十乃至
百サレシエシノ平坦ナル地帯横タハル此ノ地
帯ハ薪材ノ置場トナリ又一部ハ耕地ヲ成ス
モ概シ野草及灌木ノ發生スル荒蕪地タリ
高地ノ斜坡ハ一方江岸ノ脚部ト一方浸水地
上河流及大陸雨方面ヨリ緩斜シ其ノ巔頂ハ
廣カラス背後ノ地平面ハ高地ノ内部ニ降下
シ斯クシテ自然的胸壁ヲ組成ス此ノ胸壁ハ



場所ニ由リ完全ナル形状ヲ備ヘ又内部ニ壕
ヲ有スル部分アリ此ノ間草原的浸水上廣大
ノ幅圓ヲ占ムル特殊ノ地域アリ又二三ノ場
所ニハ此ノ胸壁ヲ通シ外部ニ排水スル為宛
然深キ溝渠ノ如ク正シク掘開セル部分アリ
此ノ胸壁ハワシホトシ全高地ノ周邊ヲ圍繞
シテ閉鎖堡ノ形状ヲ成ス口碑ニ據ルニ或ル
時代ワシホトシハ城市タリト果シテ然
トセハ土地ノ撰定ハ適切ニシテ高地ノ上岬
中比較的低キ廣場ハ數十露里ニ亘リ周圍ノ
低地ヲ一眸ニ下ニ瞰下シ得ラレ又急峭ナル

斜坡中胸壁ハ河流及前面ノ低地ヲ支配ス其
ノ他内部ノ構造等ヨリ察スルモ舊城市タル
コトヲ認メ得ラレ其ノ南西隅ニハ舊キ耕地
ラシキ地域横タハリ其ノ北西隅ニハ建物ノ
舊跡タリシ如キ丘阜アリ又高地ノ周邊ニハ
往時植樹シタル如ク野生ノ果樹杏梨子林檎
櫻葡萄及桃樹等アリ又舊跡ノ中部及東部ニ
ハ各種ノ潤葉樹就中榿樹多シ
概言スルニワシホトシハ大ナル農業ヲ經
營スルニ利便ノ土地ニシテ現時利用セラレ
タルハ少許ノ面積ニ過キスワシホトシノ



住民及物壁南東隅市外ノ農圃ハ僅カニ閑地
ノ一部ヲ開墾シ又露人ハ小規模ノ菜園及草
取地ヲ有スルニ過キス樹林中ノ老樹ハワ
リホートン薪材埠頭ニ輸出スル為既ニ伐盡サ
レ今ヤ小樹ヲ伐出シツツアリ然レトモ他ニ
輸出スル薪材ハ松花江左岸ノ内部ヨリ伐出
スル者ニテ河流ヲ去ル二十露里ノグレンザ
ニハ森林アリ

ワ
ン
リ
ホ
ー
ト
ン
村
ハ
ワ
ン
リ
ホ
ー
ト
ン
ノ
江
岸
上
敷
在
ス
ル
五
戸
ノ
人
家
ヨ
リ
成
リ
住
民
ハ
支
那
人
十
五
名
ニ
シ
テ
農
業
及
薪
材
伐
出
ニ
従
事
シ
耕
地
ハ
十
二

テレヤチナニ過キス埠頭ニ出荷スル薪材ハ
約一百カートンニシテ價ハ一カートン五
乃至八留トス又土地ニハ埠頭輸出ノ薪材ヲ伐
出ス受買者アリテ其ノ工料ハ一カートン約
三留五十哥トス江岸ニハ砂洲アリ船舶ノ繫
留ニ便ナラス露國電信局及露兵ノ哨舎アリ
故ニ松花江上時期ニ後レタル汽船ハ屢々此
ノ地ニ冬籠ヲ為スコトアリワ
ン
リ
ホ
ー
ト
ン
ノ
江
岸
ノ
斜
面
ニ
ハ
十
九
百
四
年
水
量
所
ヲ
設
置
セ
リ
埠
頭
地
ノ
土
窟
内
ニ
コ
ル
ド
人
ノ
漁
夫
居
住
ス
埠
頭
所
在
地
ノ
高
地
上
電
信
局
ノ
大
建
物
ア
リ
之
ト

竝ヒテ護境軍ノ哨舎位置ス土地ノ周圍ニハ
森林アリ濕潤ナル草原地アリ又河床ニハ樹
木茂レル嶋嶼及砂洲ヲ有ス故ニワソリホートン
ハ終歲鳥獸ノ狩獵ニ適源撈魚モ有利ノ事業
タリ

ワソリホートン下流ノ江區ニハ長大ノ分流ヲ
河間^ハ派^ハ出セサルモ初最ノ二十露里間河床ハ幅ニ
露里ヲ有レ五百五リ五百十露里ノ「トル」ニ
至リテ縮サス此ノ間河床中航路ノ幅ハ百五
十乃至二百五十「トル」ニナリ故ニ一露里半
強ハ依然タル砂洲沖積洲及分流ノ占領區域

ニレテ江岸ハ低ク全然荒廢シテ野草及細柳
繁茂レ時ニハ甚シキ低濕地ニ遭遇ス黒土及
白灰色泥土ノ下ニ粘土層アリテ更ニ其ノ下
層ニ砂土横タル地勢カラ又江岸面ハ悉ク
急峭ナリ左右又ハ一方ヨリ航路ニ沿フタル
砂洲ハ砂土及礫ヲ混シテ其ノ質堅ク緩流ノ
際ハ泥土沈澱ス航路ノ水底ハ砂土ニレテ轉
航面ハ小波ヲ湛ヘ航通的分流ノ水深ハ通常
ニ「トル」ニ達スルモ非航通的分流ハ流線
ニテ漸ク一「トル」ニ過キス轉航面ノ水深
ハ五乃至六呎ナリ此ノ江區中河床ノ方向ハ



殆ント真直ナリ五岸中高キハ江區ノ起点ナ
ル第二「ワシリホートン」山ニシテ一面ハ小灌木
叢生シ位置ハ右方分流彎曲面ヨリ半露里「ワ
シリホートン」ノ下流ニシテ江流上四百八十七
露里ノ地点ニ在リ其ノ斜面ハ河流ニ面シテ
急峭ニ陸地方面ハ斜勢緩ニシテ遂ニハ漸次
ニ浸水地ト化ス四百九十四露里ノ地ニ於テ
右方分流中「カルカンビラ」ナル細流朝水ス
前記ノ屈曲セル分流ハ「ワシリホートン」下迄往時
航通河タリシカ千九百四十五年其ノ下口ニ
砂土ノ沖積ヲ生シ為ニ航路ハ「ワシリホートン」埠

頭ヨリ左方ニ沖積嶋ノ後尾ヲ突破シテ河床
ノ中央ニ移リ之ヨリ航路標第百六十九ニ
ヨリニ大嶋間狭キ中流ニ轉シ更ニ此ノ中流
ヨリ右方ノ本岸下ニ達シタルモ千九百四年
航路ハ左嶋岸ヲ侵蝕シ更ニ千九百五年ニハ
全然正反對ニ右嶋ノ岸脚及其ノ後尾端ヲ通
スルニ至レリ之レ嶋ノ左方ニ砂洲生シテ航
路ヲ壓迫シタル爲トス河底ノ移動シ易キト
航路ノ不定トハ此ノ地ニ第二「ワシリホートン」浅
瀬ノ名稱ヲ下シタル所以ナリ
四百九十露里ノ右方本岸ヨリ航路ハ深キ流

線中急ニ轉シテ左流ノ岸下ニ轉シ斯克シテ
五百ニ露里ノ地ニ達ス四百九十三露里ノ草
原的江岸上時ニハ薪材ヲ供給スル者アルモ
此ノ地ハ無名地ニシテ且一定セズ四百九十
六ニ八露里ニハ江岸ノ麓ニ三角形ノ砂洲ア
リ航路ハ二百七十六及二百七十七ノ航路標
ニヨリ此ノ洲ヲ迂回ス洲ノ頭部ハ上部右方
沖積洲ノ後尾ト連續ス故ニ航路中水深五呎
ノ浅洲ヲ生シ名付ケテ第三ワシホートン^ン浅
瀬ト稱ス之ヨリ左方航通的分流ノ流線ハ約
一露里間右方分流ト合シテ一トナリ幅四分

ノ三露里水深ニサレ^ンエ^ンヲ有ス此地ノ右
岸下ニ一大砂洲アリ其ノ下方五百露里ノ地
ニ於テ右方ニ流線ヲ生シ五百五十二五百九露
里ノ「ト^ン」河岸ニ於テハ此ノ流線ヲ航路ト
ス該航路ノ轉航面ハ五百ニ^ニ五百五露里ノ
地点ニシテ「ナウロフスキー」ト稱シ三個ノ門洲
ヲ有ス

^{コウロフスキー}
^{フスキー}
^{轉航面}
第三ワシホートン^ン浅瀬ノ夫レニ同シク五百
三露里ノ地ニ於テ江岸ノ許ニ砂洲及沖積洲
アリ之カ爲航路ハ左岸ヨリ第二^二百七十八航

路標ニヨリ右方ノ中央沖積露洲附近ヲ迂回
ス此ノ沖積洲ト砂洲トノ間ニ水深七呎ノ第
四門洲アリ第百七十八航路標ヨリ航路ハ
第百七十九航路標ヲ目標トシテ左方ノ砂
洲ト右方中央沖積洲間第二門洲ヲ通過シツ
ツ左嶋ノ頭部ニ復歸ス門洲ノ水深ハ五呎十
航路ハ左嶋頭部ニ接觸シテ半露里ヲ進ミ嶋
ノ傍ラニ一大沖積洲ニ遭遇ス此ノ洲ハ遠ク
河床中ニ延伸シ居レリ航路ハ其ノ上端ニ沿
フテ進ミ二百八十及二百八十一航路標ニヨ

リニ回屈曲シテ左方沖積洲ト右嶋後尾間第
三門洲ヲ經「トル」ノ右方本岸ニ轉ス此ノ部
分ハ低水時水深四呎ニ過キス「バウ」ロフスキ
門洲ハ鞏固ニシテ千九百四五米ノ間ニ單ニ
最終ノ二航路標約百「サ」ジエン下方ニ移動シ
タルニ過キサリキ是等門洲ノ河底ハ乾涸シ
タル時表面収縮ス

「トル」江區トハ五百五リ五百十露里ノ五露
頭^{其埠}里間ヲ稱ス松花江此ノ間未タ充分ニ河床ヲ
擴張セス分流及明カニ認知シ得ル他ノ流水
ヲ別トシ幅四分ノ三乃至一露里ヲ有ス然レ

トモ中央ニハ順次ニ三個ノ沖積洲アリ航路
ハ五百八露里ノ江岸下ニ砂礫質小砂洲ヲ經
水深五呎ノ「トル」開洲ヲ通過シテ右岸ノ許
ヲ通ス五百九露里ノ地ニ於テ航路ハ左方ヨ
リ二個ノ分流トナリテ朝水スル「トル」一名
「トルン」河ノ下方ニ至リ自然ニ左岸下ニ
轉ス

五百五リ五百七露里間松花江右岸ハ平坦ニ
シテ草木ナク且沿岸ハ水深ニ此ノ右岸上航
路標第百八十一ノ許ニ一家屋アリ二名ノ
支那人住居シ汽船ニ薪材ヲ販賣ス航通期間

此ノ江岸ニ搬出スル薪材ハ約五百トナリ
土地ニ云ハ此ノ埠頭ヨリハ埠頭ノ稱ス薪
材ノ價ハ一トナリ五乃至八留ニシテ一ト
ノ工ノ伐生木料ヲ五留ナリト云ハ
薪材ハ河流ヲ去ル約十露里右岸ニ連亘スル
緩丘阜ノ森林ヨリ伐出スルト云ハ此ノ阜
阜ハ「カン」ト稱シ江岸ヲ去ルハ乃至十五
露里ノ距離ニ更ニ流レテ沿テ未蜿蜒スル
ハ江區ハ五百九露里右岸二百八十三航路標
ノ許ナル小分流口ヲ終点トス此ノ河口ニハ
二三

石礫ハ十六洲あり、於此ハ入流ノ所ナリ、
次ハ江區ハ月ル山ノ頂カ木石掉頭迄ハ十五
露里ニシテ此ハ間格花江ノ河床ハ再ヒ擴張
カホマカホマノ前面ニ於テハ(五百ニ十露里)水面ハ
幅二露里ニ達シ又河床ハ本岸ハ五百ニ十露
里ノ地ニナリテ三露里ニ達ス但シ此ノ中幅
ニ露里半ハ右方嶋嶼及分流ノ迷宮ニシテ航
路ノ設備スヲ有セズ然レトモ此ノ江區上是
等右方分流中航路ヲ閉通スルハ突破流及侵
蝕流ヲ利用セハ左ノミ難事ニアラサルハシ
是等ノ水深モ亦大ナル十九百五年ニ設備セ

ル航路ハ左岸ノ流線長五百十露里ヨリ五百
十五露里間ニシテ水深三州トシエシヲ有ズ然
レトモ五百十三露里ノ彎曲面ハ其ノ前面ニ
砂洲アリ航路ノ水深七呎ヲ過キス
五百十五露里ヨリ航路ハ左岸ヲ離レ左右沖
積洲ノ間ヲ二百八十八航路標ニヨリ河床ノ
中央ナル長キ沖積洲ノ前ニ出ツ
此ノ半成門洲上航路ハ右方中央沖積洲ト左
方砂土質嶋嶼ノ頸部間水深七呎ノ門洲ニ遭
遇ス
五百十六ハ五百十八露里ノ中央大沖積洲ハ

航路ヲ左右ニ區分ス千九百四年ニハ右嶋岸
 下ニ右方航路通シ之ヨリ沖積洲ト河床中央
 嶋頭部ノ間ヲ突破シテ左岸ニ戻レリ千九百
 五年此ノ突破面ハ砂土ノ為閉塞セラレ航路
 ハ右岸ハ第二百八十八A及第二百八十九航
 路標ニヨリ左方ヨリ此ノ沖積洲ヲ迂回スル
 ニ至レリ次ニ航路ハ再ヒ五百二十露里ノ左
 岸下ニ位置スル砂洲ヲ迂回スル為河床中央
 ノ右嶋下ニ轉ス第三「ワソリホートン」及「バウローフ
 スキ」轉航面モ亦同一ノ状態ニアリ此ノ地ニ
 航路ハ第二百九十航路標ニヨリ左岸ニ轉シ

テ後直ニ全河床ヲ横断シ再ヒ針路ヲ轉ス之
 ヲ第一「カホ」轉航面ト稱シ長サ四露里ニシ
 テ右方本岸ノ「カホ」埠頭ニ轉ス

第一
航面 第一「カホ」轉航面ハ松花江上最長ノ一ニシ
航面 テ四個ノ航路標線(第二百九十一、二百九
 十四)ニヨリ通過スルモ航通ハ概シテ困難ナ
 ラス水深ハ江岸及中央部ノ流線二十呎又轉
 航面ノ下端 五呎トス此ノ地ニ航路ハ「カホ
 」右岸ノ上部及其ノ前面ニ横タハル河床右
 方嶋嶼ノ周邊ニ沖積スル砂洲ノ間ヲ狭少ナ
 ル流線ニヨリ通過ス江岸ハ約一露里間水深
一三五

三ノ川上ノ航路及流線ヲ控ヘ高カラサル
モ急峭ニシテ粘土層上黒土ヨリ組成セラ
ルカホマ間ノ嶋嶼中大ナルハ五百十
四露里ノ地ニアリ此ノ嶋ハ移動性ヲ有シ漸
次ニ江流ハ從フテ流下ス次ニ五百十五露里
ノ右嶋上岬ニハ石礫質ノ洲アリ灌木叢生シ
流水ニ對シ抵抗力ヲ有ス其ノ下流五百二十
一露里ノ地ニハ航路ノ左方ニ沖積嶋アリ河
流ノ爲漸次ニ組成セララル沖積嶋ノ標本ト
モ稱スヘシ
此ノ沖積嶋上航路標第二百九十二號ヲ設置セ

リ之ニ及シ第三百九十三航路標ヲ有スル嶋
ト之ニ隣接スル小嶋ハ江流ニ侵蝕セラレ今
ヤ滅絶ノ域ニアリ大嶋中五百十七露里ノ地
点ニ位置シ二百八十八ニ二百八十九航路標
ヲ有スル嶋ハ割取嶋ニ屬シ其ノ構造及生育
スル植物モ悉ク右岸ノ陸地ニ類以ス
畧言スルニ比較的短距離ノ「トル」カホマ江
區ニハ松花江ノ組成スル各種ノ嶋嶼ヲ有ス
五百二十五露里ノ右岸上カホマ村アリ住民
ハ汽船ニ對シテ少量ナカラモ薪材ヲ供給シ
江岸ハ薪材ノ埠頭トシテ使用セララルカホマ

二六

村ハ右方分流ノ後方江岸ヨリ約一露里ノ地ニアリ其ノ河口ハ埠頭ノ上下^海右岸浸水地ノ湖沼ヨリ流出スル細河ハ此ノ分流ニ朝水ス故ニ此ノ分流ニハ流水絶タス住民ハゴルド人ニシテ支那人ハ單ニ商用ノ爲來往スルニ過キス人家十七住民百三十五ヲ有シ所屬ノ耕地ハ僅カニ三^テテヤチナナリ此ノ耕地及村落モ高水時浸水スゴルド人ノ生業ハ撈魚及狩獵ニシテ彼等ハ近キハ江流ヲ去ル十露里ノ右岸森林又遠キハ松花江ヨリ二百露里ヲ隔レル烏蘇里河孟ノ鬱林ニ出獵ス獵夫ハ

野獸及野禽ノ多クヲ狩リテ支那人ニ賣却シ又支那人ハ是等ヲ買収スル爲此ノ地方ニ旅行ス同地ニ関店シタル賭博場及飲食店ハ相當ニ成功シツツアリ然レトモ大取引ノ場合獵夫ハ自ラ三姓富克錦及ハバローフス^ニニスラ出張スゴルド獵夫ノ家族ハ他ヨリ穀類ヲ求メ生活ス故ニ漁獵不良ノ際或ハ其ノ所得生活費ヲ償フニ足ラサルトキハ飢渴ニ瀕スルコト珍シカラス

カホ^マ江岸ヨリ航路ハ第三ノ長キカホ^マ門洲ニヨリ再ヒ左岸ニ轉ス此ノ轉航面ハ延長^ニ

三露里ニシテ第一門洲ト比較スルニ組織ハ
一層堅固ニシテ水深ニサージエシテ有シ單ニ
轉航面ノ中央ナルニ個小沖積洲ノ前面ニ於
テ深サ七呎ニ降下ス第一及第二「カホ」轉航
面ハ流ニ從フテ四十五度ノ角度ノ下ニ互ニ
相直角シテ「カホ」ノ江岸ヲ頭部トシ共ニ一
大彎曲面ヲ組成ス故ニ是等ヲ充分ニ調査シ
テ此ノ彎曲面ヲ真直ニシ左方分流中「カホ」
ノ前面ニ各一條ノ航路ヲ開通セハ頗ル有利
ナラン斯クセハ航路ノ短縮スルコトニ露里
ニ達ス千九百四年ニハ左方ニ航路ヲ有セサ

リキ
第二百九十五及第二百九十六航路標ニヨリ
二個ノ門洲ヲ以テ左方ニ轉シツツ航路ハ左
方低岸ノ下ヲニ露里通過ス(五百二十九)五
百三十一露里然ル後第二百九十七二百九
十八航路標ニヨリ第三「カホ」門洲ヲ過キ右
岸ニ轉ス第二百九十八航路標ニヨリ轉航面
ハ延長一露里間江水ノ為左方ニ流掃セラレ
タル嶋ヲ抱キテ河床ノ中央ニ向ヒ第二百九
十九航路標ノ許ニ至リテ航路ハ右方上部ノ
暗洲ト左方ノ長沖積洲間門洲ヲ通過ス此ノ

沖積洲ハ漸次ニ沖積嶋ト化シ其ノ上岬ニハ
 第五百九十八航路標アリ航路ノ轉スル右岸
 ハ五百三十五及五百三十六露里ノ地ニ於テ
 高サニ乃至ニサージュエン半ヲ有スル黒土ニシ
 テ矮樹アリ^此河岸上時ニハ汽船ニ薪材ヲ供給
 スルコトアリ「カホマ」及「キヨルトフアガロード」間
 江區ノ幅ハ約一露里半及ニ露里トス
 次ノ江區ハ「^{コボ}フン」及「^{コボ}キョルトフアガロード」淺瀬ニ
 シテ本書第三卷第十圖ニ掲載シアリ
 此ノ江區ハ延長九露里ニシテ暗洲及露洲ハ
 縦横ニ横タハリ又流線ノ終端ニハ未ダ突破

面ヲ有セサル等一度此ノ江區ニ差掛リタル
 船舶ハ實ニ迷宮ニ陥リタル如ク悪魔ノ手ヲ
 藉リテ故意ニ航通業者ヲ苦シムルノ感アリ
 故ニ悪魔ノ瀨ト稱スルモ遇然ニアラス河底
 ハ粗鬆ナル砂土ニシテ絶ヘス形状ヲ變シ之
 カ爲航路ハ常ニ左右ニ移動シ實ニ圖上ニ示
 シタル如ク變化常ナク千九百四年ニ示シタ
 ル航路ノ外尚千九百五年ニハ河床移動シタ
 ル爲更ニ第三ノ航路ヲ生セリ此ノ航路中第
 三百五ノ航路標線ハ他者ト比較シテ着シク
 真直ナリ故ニ是等航路標ハ江岸約半露里ヲ
 二九

下リテ轉地セラレ航路ハ浅瀬上部ノ信號標
ニ向ヒ通スルニ至レリ此ノ信號標ハ右岸上
第三百三及第三百四航路標ノ間ニアリ
第三百六航路線ハ相平行シテ約百ハジエ
下方ニ移リ航路ハ始メ河床ノ中央ニ向ヒ後
左方ニ轉シテ上部ニ轉シタル航路標第三百
八號ニヨリ中央流線ニ轉ス第三百四十五露
黑龍岸ノ圖上ニ示セル是等航路標ノ位置ニ
於テ航路ハ殆ント真直ナル新突破的轉航面
ヲ經右岸航路標第三百十一號ノ許ニ轉ス浅
瀬ニ於ケル右端ノ航路ハ千九百五年右岸航

路標第三百九ノ許ニ小沖積洲ノ為遮断セラ
レタリ

千ヨルトフアガロド浅瀬ノ流線ハ水深十乃至十
五呎ニシテ門洲ノ水深ハ最低水時三呎又普
通低水時ハ五乃至七呎トス千九百五年此ノ
浅瀬上航路部ヲ開設シテ標識ノ點燈及航路
標ノ移動等ヲ管掌スルコトトセリ浅瀬ノ砂
洲中フンヘ門洲ノ中央部ト五百四十三露里
ノ河床中央部ノ門洲ハ沖積嶋ニ變ヒツツア
ルモ殘餘ノ砂洲ハ容易ニ流掃セラレ高水ノ
際其ノ形テ變更ス現ニ千九百四年高水ノ際

ブシノ埠頭前面ノ中央砂洲ハ最初降雨ノ為
凹凸ヲ生シ其ノ後江流ノ激突ニ由リ突破セ
ラレ僅カ數日ノ間ニ深キ流線ヲ生シタルモ
次ノ緩流面ニハ再ヒ砂洲ヲ組成セリ此ノ淺
洲上流速ハ概シ緩ニシテ一時間三露里ヲ越
ヘサルモ新ニ流線ヲ生スル場合ニハ流速大
ニ一秒時四呎ニ達ス

馬場右岸及淺瀬ノ嶋嶼ハ低水時水面上高サ一カ
ーヅエシ半野草及細柳ニテ蓋ハレ殊ニ左岸ニ
ハ細柳多シ淺瀬ノ起点ニ於ケル左岸ハ緩分
高ク約ニカージエシニシテ岸上ニハ江岸深ク

河流ヨリ十乃至十五露里ノ地ニ望見シ得ル
森林線迄一面ノ草原地タリ此ノ森林ヨリア
ヤハ河流出シ第五百三十八露里ノ地ニ於テ
松花江ニ朝水スアヤハ河ハ木材ノ流送ニ適
シ松花江埠頭アヤハニ薪材ヲ搬出ス

此ノ埠頭ハ千九百四年ニハ左岸上第五百四
十二露里ノ灌木林中ニ在リタルモ千九百五
年右岸五百三十五露里ノ地ニ移セリ此ノ地
ニハ人家一アリニ名ノ支那居住シテ薪材ヲ
販賣ス夏時此ノ埠頭ニ出荷スル薪材ハ約四
百カージエシニテ此ノ薪材中上流ヨリ搬出ス
二三

ルハ樫樹ニテ雜木ハ江岸ノ楊柳ヲ伐出スモ
ノトス薪材ノ伐出工料ハ一ヤリシエン三留五
十哥賣價ハ五乃至七留ナリ埠頭ニ於ケル家
屋ノ外尚松花江左方ノアヤハ岸上開闢セル
草原地内部ニ人家一二ノ農村見ユ淺瀬ノ終
点ニ於ケル左岸ニハ河流ヲ稍ニ離レテ丘阜
アリ長キ胸壁ヲ組成ス恐ラク沖積層ヨリ生
シタルナラン是等胸壁ノ表面ニ発生スル雜
木ハ他ノ部分ニ比較シ矮少ナリ此ノ胸壁面
ハ高水ノ際ニモ恐ラク浸水セサル可ク他ハ
一面水中ニ没ス「トル」及「カホ」ヲ過キテヨ

リ右岸上江岸附近ノ細柳没シテ開闢セル草
原地ト化スル地点ニ松花江ヲ去ル七露里ノ
地ニ森林及丘阜見ユ然レトモ獨立セル樹木
ハ江岸附近ニ散点シ現ニカホマ_二ノ如キ其ノ
一ナリ更ニ陸地深ク樹林ノ背後ニ山脈系ノ
丘阜アリ是等丘阜ハ既ニ惡魔ヶ瀨ニ於テ地
平線上南東方面ニ屹立スル獨立山ト聯繫ス
ルモノナラン後者中最モ江流ニ近キハ松花
江ヲ去ル十五露里ニ個ノ巔頂ヲ有スル_{一三二}山アリ
シ山ニシテ更ニ其ノ背後ニ「サンチユン」山アリ
又東方地平線上富克錦市附近ニ松花江ニ面

シテ「オルゴ」山彙アリ

悪魔ヶ瀬ハ第三百十一航路標ニ對シ右岸ノ
下ニ航路ノ轉スルト共ニ消滅シ之ヨリ河床

ハ中央ニアル一大嶋(長サ三露里幅半露里)ヲ
以テ二流ニ區分セラル此ノ嶋ノ下岬ハ第十
一圖中ニモ其一端ヲ示セリ性質ハ割取嶋
ニシテ高サ低水上「サ」エン半ヲ有シ一部
ハ草原ナルモ他ハ鬱蒼タル樹林ニシテ楊柳
ノ外尚野生林檎野櫻胡桃葡萄及「スヅリ」屬等
ヲ見ル嶋岸ハ急峭ナル砂土質ニシテ崖麓及
下部砂洲ニハ石礫横タハリテ護岸作用ヲナ

シ其ノ他上部ニハ樹根及老灌木アリテ流水
ノ破壊ニ抵抗ス

右流ハ嶋ノ背後ニ幅廣ク約一露里ヲ有シ水
深ハ小ナリ中袂キ流線通スルモ砂洲多シ此
ノ分流ノ上部ニ二嶋アリ沖積嶋ニシテ分流
ノ上口ニハ沖積洲アリ第十一圖ニ示シタル
嶋ト相連繫ス其ノ嶋上ニハ第三百十五〇三
百十四ノ航路標アリ此ノ沖積洲ハ春期ノ構
造ニシテ其ノ質堅固ニ一部分石礫質タリ流
水ニ對シ抵抗力強キ為各種ノ大樹繁茂シ居
リ殊ニ樹幹大ナル葡萄ハ縱横ニ繁茂シテ收

獲多ク此ノ嶋ヲ一名葡萄嶋ト稱ス
此ノ江區間嶋上ニ繁茂セル大樹ハ僅カ一支
那人ノ手ニヨリ一箇年内ニ殆ント伐り盡サ
レ左岸上五百五十五川五百五十大露里一嶋
ノ下方航路面ニ於テ薪材トシ汽船ニ賣却セ
ラレタリ嶋ニ接スル左流ハ今ヤ江流ニ遺棄
セラレタル如ク流線及重ナル水流ハ悪魔ケ
瀬下方ニ於テ右流ニ移動セリ後者ハ幅百五
十ヤリシエシ水深七乃至十三呎ヲ有シ流勢急
ニ河幅及水深ヲ擴張シ其ノ中央部即チ百五
十露里ノ地ニ於テ河幅ハ漸次ニ擴大シ又此

ノ地ニ於テ江岸ヨリ二個ノ小嶋ヲ割取セリ
小嶋附近ノ左岸下ニ中央嶋ノ起点ト其ノ終
端ニ砂礫質ノ露洲アリ航路ハ急ニ緩ナル轉
航面ヲ劃キテ此ノ洲ヲ迂回シ其ノ終端ニ中
流ヨリ出ツル分流ノ右岸ハ同シク嶋岸的ニ
テ一ノ分流ハ遠ク本岸ト其ノ間ヲ流通ス是
等ノ分流ハ非航通河ニシテ未タ調査セラレ
ス悪魔ケ瀬ニ於テ松花江ヨリ流出ス嶋嶼ノ
所在地迄分流岸ニハ楊柳繁茂ス千九百四年
林中ヨリト遊牧人ノ漁夫幕営シテ鼠疫發生
セリ嶋ノ下方ハ開闢セル草原ニシテ野草丈

高ク叢生ス

前記ノ介流ヲ終リテダニールキン嶋江區ニ入
ル柳モ此ノ名稱ハ河床中三個ノ沖積嶋ニ附
シタル者ニテ第十一圖ニ示シタル如ク河床
ノ中央ニ在リテ周圍ニハ砂洲アリ位置ハ五
百五十五露里トス松花江ニ始メテ汽船ヲ浮
ハタル當時ヲテルカナル水先案内此ノ嶋嶼
内ニ迷入リ之カ爲他ノ水先案内ハ之ヲ紀
念トシテ遂ニ「ダニールキン嶋」ト命名セリ「ダニ
ールキン嶋」此ノ江區内ニ於ケル他ノ嶋嶼ニ
ハ一面ニ細柳叢生ス航路ハ最初是等ノ嶋ヲ

右方ニ見テ左岸ヲ進ミ又時ニハ圖上ニ示シ
タル如ク右方航路ヲ設ケテ右嶋嶼及草原的
本岸ノ許ヲ進ムコトアリ此ノ右方航路ニハ
第三百十九航路標ノ前面ナル右岸ノ許ニ砂
土質ノ門洲生スルコトアリ又左方航路内ニ
ハ松花江上最モ急ナル轉航面アリ此ノ轉航
面ハ時トシテ全然河床ヲ横断シ殆ント突破
面ナキ縱断洲上狹キ門洲ヲ通ス加フルニ流
勢急ニシテ此ノ横断門洲ヲ填メ水深三呎半
乃至四呎ヲ超ヘルコトアリ
門洲ノ水底ハ粗鬆ナル砂土質ニシテ左方轉

航面ハ航路狭ク流勢急ニシテ且急ニ回轉シ
曳船ヲ有スル汽船ハ航通困難ナリ此ノ地ハ
松花江上最大難所ノ一ニシテ「ダニール」ギン
一名三流線淺瀬ト稱ス千九百五年轉航面ノ
横断面ハ圖上尚明カニ記號セラレ航路ハ五
百五十大露里ノ左嶋及次ノ五百五十七露里
ニ位置スル左嶋ヲ侵蝕シ嶋岬上新ニ設置セ
ル第三百十六ノ航路標ニヨリ三個ノ沖積洲
間ニ轉セリ此ノ間航路標ノ方向ハ全河床ヲ
右岸ニ轉航面ニ對シテ垂直ノ勢ヲ為セリ
其ノ後ノ河床及航路ノ位置ハ圖上ニ示シタ

ル如クニテ右方ノ航路存在スル場合ハ淺
瀬ノ通過ヲ著シク容易ナラシム遮莫ガニール
ギン淺瀬ハ複雑ナラス且河床其唯一ノ門洲
アルノミニテ其ノ質亦堅實ナリ故ニ千九百
四五年ニハ點燈セズ且航路部モ置カザリキ
埠頭ト稱スル五百五十九露里ノ右岸上航路標第三百二十
ノ上部ナル深キ江岸線ノ起点ニ「ホイール」薪材
埠頭アリ一戸内ニ三名ノ支那人居住シ航
通スル汽船ニ薪材ヲ供給ス是等ノ薪材ハ千
九百四年江區ノ嶋嶼ヨリ伐出シタルモノニ
シテ林檎柳及流木ノ樹幹ヨリ成ル他ノ一部

一三六



ハ右岸ノ山林地方ヨリ輸出セリ此ノ山林
河流ヲ去ルハ露里「カズイン」山ト稱シ樹木ノ
種類ハ重ニ檜樹ニシテ又菩提樹及楓等モア
リ野草繁茂スル草原ハ延テ此ノ丘阜ニ達ス
丘阜ノ麓ナル「グニール」島前面ノ縦断小谷中
一ノ家屋アリテ一人ノ病人居住ス森林ノ背
後ニ二個ノ巔頂ヲ有スル「ラヤン」山ナリ草
原ハ丘阜ヨリ河流ニ至ル間高水ノ際浸水シ
一面ノ荒蕪地ヲ為ス故ニ其人表面ニハ河流
ノ湍溢及溜水ヨリ江岸ト森林間草原地ニハ
「ワシリ」ホートンヨリ富克錦ニ到ル車道及電線通

グニール
島

カズイン
山

ハ三百六十露里右岸下ニ位置スル砂洲ヲ迂
回スル為三百二十航路標ニヨリ左方沖積洲
ノ許ニ出テ更ニ三百二十一露里ノ航路標ニ
ヨリ右岸嶋角ニ戻リ之ヨリ主流ノ流線ヲ進
ミツツ屈折緩ナル深キ轉航面ヲ左方ニ轉シ
更ニ大左嶋脚部ヲ水深約三「サージュ」約一露
里進ミ後水深大ナルモ砂洲ヲキ轉航面ニヨ
リ右方本岸ニ復歸ス五百六十五「五」五百六十
八露里ノ右岸下ニ於ケル航路面ハ真直ニシ

一三七

テ水深十四呎幅百五十^ハハ^ハジ^ンヲ有ス河床
ノ右方ニハ五百六十^ハ五百六十五露里ノ間
ニ數多ノ小嶋嶼アリ

尤方本岸下ニハ侵蝕的介流通スルモ水深一
定セズ尤方上下ニ二個ノ沖積洲アリ下洲ハ
上洲ノ後尾ニ接ス五百六十^ハ五百七十露里
間ニ於ケル大砂洲ハ河床ノ幅約ニ露里ニ擴
張シタル部分ニ横タハリ又此ノ砂洲中一部
ハ春期ニ成リタル者ノ如ク少許ノ石礫ト粘
土ノ痕跡トヲ認メ得ラル此ノ江區間左右兩
岸ハ平坦ナル草原ニシテ五百六十六露里ノ

地ニハ航路ヨリ遠キ尤方本岸上ニ三ノ小舎
アリ多分漁牧漁夫ノ居住スルナラン

五百六十七露里ヨリ五百七十七露里ノ間ニ
^{ハバ}「^チヤ^ノ」^ラ浅瀬アリ此ノ浅瀬ハ組織及
形状ノ變化甚シク航路上最大難所ノ一ニ屬
ス故ニ此ノ浅瀬ニハ航路部ヲ設置シテ標識
ノ點燈及河床ノ變更ニ應シテ其ノ轉設等ヲ
管掌シ居レリ圖ハ本書第三卷第十二圖ニ掲
載ス

^ハ「^チヤ^ノ」^ラ浅瀬ノ起点ニ於テ移動常ナキ露洲ヲ通シ狭
キ流線ニ由リ右岸ヨリ左岸ニ急轉スル轉航
二三ハ

面ハ古来「ガバーナイアロラン」(ガローリス)又ハ「ドウラ」トシテ知ラレ水深ハ四五呎ヲ下ラス五百七十露里ノ地上三百二十七航路標ヲ有スル露洲ハ所謂「ヨアチカ」式ニ属シ其ノ表面ハ粗鬆ナル砂土ヨリ成リテ水中ニ崩落シ一方水下ニハ江流ノ為流掃セラレサル粘土質ノ基礎アリ此ノ基礎ハ殆ント垂直ヲ成シテ流線ト境シ又水上ノ砂坂ハ波濤及流水ノ為侵蝕セラレルニ由リ其ノ点頂部ハ急峭ナル懸崖ヲ成ス是等砂洲ハ平水ノ際水中ニ没ス

ヨリ成ル沖積洲アリ周圍ニ暗洲横タハル是等砂洲ハ周圍ノ沖積洲及嶋角ニ擴張スルノ傾向アリ航路ハ是等ヲ結合スル間洲上流通スル流線ヲ通シ千九百四年ニハ左方ヨリ嶋洲ヲ迂回シタルモ千九百五年左方航路ハ砂土沖積シテ右方航路成レリ後者ハ最初圖上ニ示レタル方向ニ進ミタリシカ後一層其ノ方向ヲ急ニシ三百二十九新航路標ニヨリ五百七十三露里ノ右嶋近クニ轉シ又同嶋上三百二十八航路標ニ從フテ直角ノ下ニ廻轉シタル後同嶋ヲ離レ後更ニ中央沖積嶋ノ下端近ク



進ムコトトナレリ次ノ門洲ガバチヤノヲヲ通
スル航路ハ千九百四年夏直ナリシカ千九百
五年ニハ圖上示シタル砂洲沖積シタル為河
床ノ中央部著シク屈折ヲ生シ又此ノ砂洲ヲ
迂回スル為第三百三十ヨリ三百三十三ノ四
對航路標ニ由リ頗ル複雑ナル屈曲ヲ成スニ
至レリ故ニ事實上此ノ地ノ航路ハ大ノ匍匐
シタル形狀ニ酷似ス
ガバチヤノ一ラ門洲上水深ハ低水時概シ三四呎
ニ降下シ水深ハ屢々穹窿狀ヲ成ス此ノ地ノ
水深ハ穹窿頂四呎ヨリ底部ニ於テ十二呎ニ

達ス水底ノ移動材料ハ細砂ニシテ河床ノ緩
流面ニハ沈澱スル泥土ヲ交ユ千九百五年淺
瀬進入口ノ航路標ハ五百七十三ニ五百七十
四露里ノ右嶋上ニ設置セラレタリ蓋シ淺瀬
ノ重ナル門洲ハ五百七十六露里ノ地ニ組成
セラレタル為トスガバチヤノ一ラハ五百七十六
露里ノ地ニ於テ航路右岸ノ下ナル深キ流線
ニ出ツルヲ終点トス淺瀬ノ流域内ニ於テ此
ノ左方流線ハ未ダ縦貫シテ組成セラレス然
レトモ右岸黒土ニ粘泥土質ノ絶壁面ハ河水
面上ニ「ハーヴェン」ノ高サヲ以テ絶ハス連亘ス

河床ノ右方ニハ數多ノ小分流ヨリ是レ一時
流線ノ通シタル跡ナラン右岸ノ下ニ流線ノ
轉スルハ五百七十四露里ノ地点ニシテ嶋嶼
ノ間ヲ右方ニ流出スル「マリンスカヤ」分流ヲ起
点トス

<sup>用バーナ
ヤイゴ</sup> 浅瀬ノ草原的左岸上其ノ中央部ハ從來浸水
^{五岸}ノ為無視セラレタル土地ナリシカ此ノ地ニ
「アフリミ」村設置セラレタリ「アフリミ」ハ戸數五ノ
寒村ニシテ支那人及「ゴルド」人三十三名ヲ有
シ黒土質ノ耕地十三「テシヤチ」ナリ「アフリミ」農業者ノ
外漁業ト村ノ前面ナル埠頭ニ薪材ヲ出シテ

營業トス埠頭ニ出ス薪材ハ一航通期約百廿
「ジエン」ニシテ是等ハ左岸深ク草原中ニ發生
スル樹木又ハ右岸ヨリ搬出スル者ニシテ右
岸ノ薪材ハ河流ヲ去ル十乃至十五露里ノ丘
阜背後面ヨリ伐り出スモノトス此ノ丘阜ノ
第一斜面ニ浅瀬ニ面シテ「ゴルド」人ノ「カアツ」
村アリ主トシテ狩獵ニ從事シ住民約九十人
所屬ノ耕地ハセ「テシヤチ」ニ過キス「アヤ」
「アフリミ」及「カアツ」村ハ經濟的關係上富克
錦ヲ中心トス富克錦ハ「カアツ」ノ下流
十五露里松花江上五百八十露里ノ地ニ在リ

富克錦江區「ガバーチヤノ」ニ次ク江區ハ五百七十三露
里ヨリ五百八十九露里間ニシテ其ノ性質淺
瀬ノ直系ヲ為ス故ニ又富克錦淺瀬ノ稱アリ
延長十露里間九十度ノ角度ノ下ニ屈折ス此
際圓ノ直徑ハ約五露里ヲ有ス富克錦江區ノ
幅ハ其ノ起点ヨリ中央部即チ富克錦市迄ニ
露里半ニシテ之ヨリ漸次ニ縮少シ江區ノ終
点ニ至リテハ一露里ニ減縮ス河床中二個ノ
航通的分流通シ其ノ中央ニ位置スル嶋ハ沖
積嶋ニ屬ス其ノ他江岸ヲ侵蝕シテ新ニ嶋化
シツツアル小側流アリ重ナル航路ハ幅四介

ノ三露里ニシテ此ノ江區間航路ハ航通稍ニ
困難ナル門洲ヲ經由シ五田甲岸ヨリ七岸ニ
轉ス是等ノ門洲ハ轉航面上ニ横タル沖積
洲ヲ結合シ居レリ第一ノ轉航面ハ三百三十
四ニ三百三十五航路ニヨル五百七十六ニ五
百七十九露里間ニシテ左方ヨリ右方ニ確實
ナル緩屈曲ヲナシ此ノ三露里中中央ノ水深
ハ五呎ヲ下ラス次ヲ富克錦轉航面ト稱シ富
克錦第一右嶋ヨリ左嶋ニ轉スル者ニテ前者
ヨリ屈曲急ニ門洲ハ左嶋ノ頭部ト右方中央
沖積洲トノ間ヲ通シ水深亦五呎ニ降下ス是

等ノ砂洲ハ移動スル為從テ門洲ハ千九百四年ヨリ千九百五年ノ間ニ百二十五ヤ^リシエシテ流下セリ航路ハ左嶋ノ許ニ復回轉ス之レニ三百三十七航路標ニ由リ新ニ第三富克錦右嶋方面ニ轉航スル為ニテ此ノ際前揚ノ中央沖積洲ノ下端ヲ通過ス此ノ轉航面ハ水深大ナリ

前記ノ如ク上方左方及下才ヨリ迂回セラルル沖積洲ハ延伸シテ富克錦市ノ前面ニ位置スル富克錦右方第三嶋ニ達ス然レトモ嶋嶼ノ為結合セラルル沖積洲ノ地峽面ハ既ニ侵

蝕ヲ生シ右方分流ハ中央嶋及下嶋ニ沿フテ深サ四呎ヲ下ラサル流線ヲ江岸ニ生シ且右方富克錦本流ニ出入スル為航路ハ此ノ流線ヲ利用シ居レリ又沖積洲ト上嶋後角トノ結合点ハ嶋岸ニ沿ヒ上部ヨリ此ノ砂洲ニ近接スル深キ流平ノ為侵蝕セラレツツアリ故ニ此ノ沖積洲ハ早晚上部ノ嶋嶼ト切斷セララルク此ノ場合重ナル航路ハ其ノ右方ヨリ嶋嶼ニ沿ヒ真直ナル流線ヲ通シ更ニ嶋嶼ノ間ヲ通シテ富克錦分流ニ進入スルニモ距離一層短縮シテ便利トナラン五百八十三露里ハ

第三富克錦嶋ヨリ航路ハ此ノ嶋岸ニ沿ヒ富
克錦分流下口ノ側面ヲ右方ニ轉シテ五百八
十四露里ナル次ノ右嶋方面ニ轉ス此際航路
ハ小砂洲ヲ右方ニ遺棄ス千九百四年航路ハ
最初下嶋ニ近接シ後砂洲後尾端ヲ迂回シテ
此ノ砂洲ヲ右方ニ眺メ同シク右嶋ノ方面ニ
轉航シ得タリ然レトモ砂洲ノ左嶋端ニ位置スル
沖積洲下ヲ結合スル洲鼻起シテ右方航路ヲ閉塞セリ
右方航路ハ富克錦分流ノ壓迫ヲ受ル為水深
モ大ニ且幅廣シ斯ノ如クニ條ノ航路ヲ有ス
ル五百八十二ニ五百八十四露里ノ轉航面ハ

其ノ前面ナル右岸寒村ノ名ヲ著リテ千一リ
ホトシト稱ス
五百八十四露里右嶋ヨリノ航路ハ五百八十
五露里ノ次ノ右嶋ニ進ミ後右方ニ轉シテ河
床ノ中央ヲ進ミ五百八十五露里ノ右嶋ヨリ
生シタル大砂洲ト五百八十六露里ノ右方中
央沖積洲間ノ間洲ヲ經右方ニ轉シ流線ハ此
ノ右方沖積洲ノ縁端ヲ通ス最後ノ轉航面ハ
五百八十五ニ五百八十七露里間ニシテ右方
航路標三百四十ヨリ右方三百四十一航路標
ニ向テ轉シ富克錦江區茲ニ終リヲ告ク



前記ノ江區中領ル嶋嶼多キ事ハ既ニ前文ニ
注意セリ富克錦ノ上下ハ數條ノ分流ニ別レ
從テ河床ノ幅ハ最大ノ度ニ擴張ス大ナル分
流中第一流ハ五百七十五露里ナル江區ノ起
点ニ於テニ嶋ノ間ヲ右方ニ流レマリンスカヤ分
流ト稱ス之レ此ノ分流ヲ航通セル汽船マリヤ
號ノ名稱ヲ轉用シタルナラン此ノ分流ハ水
量大ニ最初ハ長キ右嶋ノ背面ヲ進ミテ充介
ナル水深ヲ有スルモ其ノ終端ニ至リ沖積洲
ノ結果ニヤ嶋嶼及沖積洲續出シテ此ノ間種
々ノ突破流ヲ生シテ殆ト迷宮ニ入りタル如

ク僅カニ嶋岸ニ沿フテ稍ニ深キ流線アリ此
ノ流線ヲ介シテマリンスカヤ分流ノ一部ハ本
流ニ復歸ス此ノ流線ヲ利用シ且前記嶋嶼ノ
下岬ト次ノ富克錦第一嶋ノ間ニ水深三呎ノ
門洲ヲ通過シテ五百八十露里本航路ヨリ急
ニ河床ヲ横断シマリンスカヤ分流及次ノ富克
錦分流ニ航スルコトヲ得富克錦分流ハ五百
七十九リ五百八十三露里ナル前記富克錦三
右嶋ノ背後ヲ通ス
富克錦
分流
五百七十九露里ノ地ニ於テ上流ヨリ富克錦
分流ニ進入スルニハ五百八十露里ノ大嶋上
一四五

角邊ヲ直径百廿一ダエシノ急回轉ヲナシテ行
クモノトス此ノ岬角ハ「マリンスカヤ」分流中上
部ニ位置スル沖積洲ニ圍繞セラル分流ニ進
入口ハ水深二呎半ニ下ル岬地ト沖積洲後尾
間ノ咽喉部幅六十廿一ダエシヲ有ス此ノ分流
中航路ハ傾斜緩ナル砂土質ノ右岸ニ沿ヒ水
深六乃至九呎ノ流線ヲ以テ轉シ五百八十露
里ノ高キ本岸ノ岬角ニ達ス此ノ岬脚ニハ上
下ニ分流通ス是等分流ハ幅狭キモ水深大ナ
リ高キ右岸ノ高地ハ富克錦市ノ埠頭ニシテ
其ノ下方ハ更ニ低キ斜坡トナリ右方ノ深キ

流線ハ之ニ沿フテ凸出ス分流ノ河床ハ幅半
露里ニシテ縦断沖積洲アリ低水時ニハ露出
シ分流ヨリ右岸下ニ出ル能ハス故ニ此ノ出
口ヲ求ムルニハ埠頭ノ上部ナル沖積洲ノ
部ニ於テ尤方流線中第一富克錦嶋ノ下ニ深
サ四呎ノ門洲ヲ進ミテ分流ヨリ第一及第二
嶋ノ間ヲ富克錦突破流ニヨリテ本流ニ出ツ
ルカ若ハ左方流線ノ第二嶋岸下ヲ進ミテ五
百八十二露里ノ分流中深水面ニ達スルニア
リ其ノ下方ニハ前記中央沖積洲ノ為組成セ
ラレタル浅瀬アリ江區ノ下流ニ於テ富克錦

分流ハ幅百ヤレエシテ有シ水深大ニ何等ノ
障碍ニ遭遇セス松花江本流ニ合ス因ニ富克
錦分流ハ一ニ嶋間ニ於テ本流ニ注入シ水勢
頗ル熾烈ナリ分流下方流水面ハ狭ク且流速
大ナリ故ニ高キ右岸黄土ニ砂土質ノ斜面ハ
カールダン村附近ニ於テ大ニ侵蝕セラレ
富克錦分流ハ曳船セル汽船ノ航通ニ適セス
又低水時ニハ單獨ニテモ進入困難ナリ加フ
ルニ分流中央部ノ沖積洲ヲ迂回スル為更ニ
湖リ富克錦突破流ニ由リ此ノ水面ニ進入シ
然ル後富克錦埠頭ニ轉航スルノ要アリ分流

ヨリ出ツルニハ前者ト正反對ノ航路ヲ進ム
平水時第一嶋ノ許ニ於ケル分流進入口屈曲
セス又分流ヨリ脱出口沖積暗洲ニ沿フテ真
直ニ進ミ得ル場合富克錦分流ハ直航シ得ラ
ル

低水時富克錦ニ用務アル汽船ハ概シ松花江
本流上航路標第百三十五ノ邊富克錦第一
嶋上ニ在リニ停船シ之ヨリ富克錦突破流ニ
ヨリ短艇ヲ派遣ス
富克錦分流ヲ過キテ後五百八十三露里航路
ノ右方ニ更ニ分流生ス之ヲクリンホトント稱
ス



ス此ノ分流ハ五百八十七露里ノ地ニ本流ニ
合シ小嶋ノ為本流ヨリ分離シタル者ニテ幅
三十乃至一百ヤジエシ水深ハ變化シ易ク航
路ニ適セス右岸ノ侵蝕作用ハ熾烈ニシテ其
ノ發流地点タル「ホトキン」村ニ於テハ黄土
質ノ右岸ヲ侵蝕シテ一大彎曲面ヲ劃キシ中
央ニ露洲アリ此ノ彎曲面ト富克錦分流狹隘
部彎曲面間ノ尤岸ハ圓形ノ高キ岬角ヲ成シ
テ松花江ノ本流ニ突出ス凸出面ノ頂部ニ第
三百三十九航路標アリ彎曲面ノ水深ハ「ヤ
ー」ジエシ米ニ達ス

富克錦江區
龍岸

富克錦江區中松花江尤方ニ亦分流アリ尤岸
ヲ侵蝕ス是等分流ハ五百七十八露里ノ沖積
洲後尤岸下ノ流線ヲ以テ起リ更ニ五百七十
九ニ五百八十四露里間狹キ侵蝕的分流ヲ組
成シ五百八十四ニ五百八十六露里間ニ於テ
其ノ河幅ヲ擴メ更ニ數條ニ分レ水量小ナル
河口トナリ五百八十七露里ニアル尤嶋背後
ヨリ本流ニ合ス此ノ嶋ニハ三百四十一ニ三
百四十二ノ航路標アリ
概言スルニ富克錦尤方分流ハ深キ流線ヲ通
スル場所アルモ航路ニ適セス第一分流ノ起

二四八



点即チ五百七十九露里ノ地ニ松花江ノ朝流
タル無名河ハ此ノ分流ニ朝水ス

^{嶋嶼}富克錦江區ノ嶋嶼ハ概シテ冲積嶋ニ属シ低
ク且ツ野草及細柳繁茂シ居レリ江區ノ起点
タル「ガバーチヤノラ」前面ニ於テニ三大嶋上
楊柳間ニ數個ノ「ゴルド」人家屋アルモ一般ニ
人煙ナク荒寥ヲ極ム第一富克錦嶋ハ面積ニ
方露里高サ低水上ニ「カージェン」ヲ有シ純粋ナ
ル草原アリ富克錦在住ノ露國人ハ此ノ地ニ
於テ枯草ヲ製造ス

^{富克錦}富克錦江區ノ九岸ハ悉ク低キ草原的浸水地

ニシテ地質ハ下層砂泥土上部ハ黒土層タリ
浸水地ノ内部ニハ一面ニ灌木ノ繁茂スルヲ
見ル之ニ對スル右方本岸ハ高サ四乃至六「
」「ジェン」ニシテ江區ノ起点ニ於テハ河流ヲ去
ル五露里且前記ノ右岸ニ連亘スル森林的丘
阜ト相連続ス之ヨリ漸次河流ニ近接シ富克
錦埠頭ノ岬角ト觸接シテ更ニ富克錦江區上
「ホトギリン」村ニ達シ後次第ニ降下シテ低キ
浸水地ニ没ス其ノ起点ナル右岸ノ浸水地上
森林ヨリ流出スル細河通ス此ノ細河ハ松花
江右方分流ニ朝水ス後者ハ富克錦埠頭ニ流

本レ更ニ埠頭ヲ下リテ江岸ト低キ沖積的右岸ノ間ヲ流レ「カール」村ニ達ス江岸ノ地層ハ黄色ノ粘砂土ヨリ成リ其ノ上層ニ厚サ一メートル以上ノ黒土及黄灰色土アリ河流狭キ江岸ハ急峭ニシテ其ノ斜面ハ流水ノ為侵蝕セラレ其ノ他ノ部分ハ急坂ヲ成シテ灌木叢生ス岸上ニハ人家及耕地散在シ更ニ内部ニハ草原アリ灌木及獨立的樹木其ノ間ニ散点シ遂ニ森林及鬱林ト化シ其ノ背後ニ丘阜及富克錦山即チ樹木茂レル「ゴル」山稜連亘ス位置ハ富克錦ノ東方十二露里ノ地ニ下リ今

富克錦全江區ヲ概論セシ此ノ江區ハ河流北方ニ急轉スル結果既ニ久シキ以前ヨリ流水ノ為江岸ノ破壊作用生セリ河流ハ中央ノ本床ニ沿フテ江岸ヲ侵蝕シ之ニ伴フテ平行セル數條ノ分流ヲ発シ且回轉中心力ノ結果右方分流タル富克錦及其ノ他ノ分流ハ主位ヲ占メ分流ヲ発出スルト共ニ河底ヨリ中央ノ富克錦嶋其ノ他ヲ沖積セリ然レトモ是等嶋嶼ノ中一部ハ其ノ後ニ至リ河流ノ為流掃セラレタリ此ノ江區上江岸及河床ハ細砂及細泥質ノ為由未膨張性ニ傾キタル河身ノ擴

張ヲ阻止スル能ハス故ニ江岸ノ侵蝕及河床
中砂土ノ沖積ハ今後益々甚シカルヘク斯ク
シテ富克錦江區ノ航運狀態ハ益々險惡ニ陥
ラン

露里 高キ右岸上位置スル富克錦村團ハ五百七十
ハ露里ノ「ゴルド」人富克錦村ヲ起点トス此ノ
村内ニハ人家四十八住民百七十五人アリゴ
ルド人ノ男子ハ狩獵及撈魚ニ從事シ生計ノ
程度ハ頗ル貧弱ナリ所屬ノ耕地ハ菜園及田
野ヲ合シテ僅カニ九ヘクタールニ過キス
村内ニ數名ノ支那人居住スルモ彼等ハ商業

ヲ營ミテ「ゴルド」人及彼等ノ職業ヲ自己ノ手
中ニ收メ村内ニ有スル二三ノ高舖ハ支那人
ノ純業ニ屬ス

^{富克錦街} 五百八十リ五百八十三露里間高岸上「サンヘト」
村富克錦街及「カアルダン」村アリ是等ハ一團ト
ナリテ人家一百人口五百ヲ有シ此ノ内露里團
人二十五名滿人約三十名アリ他ニ「ゴルド」人
及支那人トス「ゴルド」人ハ狩獵及撈魚ニ從事
シ市街ニ附屬スル耕地ハ約七十「ヘクタール」ナ
ニシテ支那人之ヲ經營ス市街ノ商業モ亦支
那人ノ獨占スル所ニシテ彼等ハ土地ニ數個

ノ商鋪ヲ構ヘ戎克船ニテ商貨ヲ此地ニ輸
送シ又行商ニ從事スルアリ彼等ノ販賣スル
商品ハ穀類麥粉獸脂及其ノ他ノ食料品ト粗
製ノ加工品及土人用雜貨類トス富克錦街ハ
一般ニ貧弱ニシテ豚鶏卵及野菜ノ外他ニ食
料品スラ求メ得サルコトアリゴルト人ノ獵
スル獸皮類ハ直ニ支那人ノ手ニ渡リテ更ニ
ハバロフスク^レ及三姓ニ輸出ス故ニ富克錦ニハ
皮類ノ貯藏ナク又商店ニハ歐洲品ヲ見ス土
地ノ農産物ヲ加工スル爲市内ニハ一箇ノ燒
鍋アリ更ニ二個所ヲ閑散セントス又地方人

ノ需用ニ應スル豆油工場アリ
富克錦街ハ松花江及黒龍江畔ニ居住スルゴ
ルト人ノ首都ニシテゴルト人ヨリ成ル軍隊
アリ交代ニテ勤務スルモ其ノ數微弱ナリゴ
ルト種族ノ行政ハ瑞人武官之ヲ統轄シ部下
ノ武官及文官ヲ合シ其ノ數十人アリ市ノ行
政長官ハ三姓副都統ニ隸屬シテ富克錦ノ全
管區ヲ支配ス瑞人ノ衙門及官邸ハ大ナル邸
内ニアリテ周圍ニ高ヤ人頭ヲ摩スル土塚ヲ
有ス此ノ衙門ノ他ニ二三ノ官衙アリテ小廟
内ニ執務ス

一五二



露人ノ居留地ハ富克錦ノ東端河流ヲ去ル一
露里ノ地ニアリ電信局ノ大建物ト護境兵ヲ
容ルヘキ數個ノ營舎ヲ有ス
市内ノ家屋ハ不潔ナル泥塗ニテ藁屋根ナリ
道路亦正レカラス

概言スルニ富克錦ハ谷戸ニ土壁ヲ築テセル
大村落ノ觀アリ市街ノ周圍ハ肥沃ナルモ漸
ク閑墾ニ著手シタルニ過キス又分流沿岸ノ
富克錦埠頭ハ寄航困難ナル為船舶ノ出入ハ
頗ル稀ナルモ繫船ニハ便利ニシテ高キ右岸
ノ下ニ地帯アリ千九百四年江岸ノ斜面ニ量

水柱ヲ設置セリ松花江ニ沿フタル右岸ノ道
路ハ富克錦トワンリホートン^トニ三姓及拉哈蘇々
トヲ連結ス

^{ホトギ}富克錦村圍ノ終村「ホトギリン」村ハ五百八十
四露里ノ右岸上ニ在リ人家六「ゴルド」人三十
五名アリテ狩獵及撈魚ニ貪シク生活シ居レ
リ所屬ノ耕地ハ合計三「デイヤチーナ」ニ過キス
然レトモ周圍ニハ有機物ニ富メル黄土質草
原アリ殊ニ免税地タリ

^{カフフ}富克錦江區ニ次クハ「グバロンスキー」江區ニシ
テ五百八十六露里ヨリ六百五露里ノ間ヲ占

メ松花江ハ此ノ間ニ於テ稍ヤク大河トシテ
ノ資格ヲ涵養ス河床ノ幅ハ草原地ヲ流ルル
分流ヲ別トシ一乃至二露里ナリ斯ノ如ク江
岸ノ侵蝕上流ノ二江區ニ比シテ減少シタル
モ河床ノ中央ニハ連續シテ沖積洲横タハリ
河流ハ浅瀬ノ性質ヲ帶フ之レ此ノ江區ノ特
徴ナリ水中ヨリ凸起セル沖積洲ハ幅約四分
ノ三露里ノ主流ヲ二條ノ分流即チ流線ニ區
分シ航路ハ重ニ左方ノ流線ヲ通ス其ノ幅ハ
低水時航路四分ノ一乃至二分ノ一露里トス
真直ナル沿岸ノ航路ハ水深低水時十乃至二

半吹門洲及浅瀬ノ水深ハ同五乃至七呎ナリ
河流ノ右方ニハ幅圓大ナル沖積嶋アリテ航
路ヲ狹壓シ嶋ノ背後ニハ分流通シテ時ニハ
航路ヲ組成スルコトアリ右方航路五百九十
一乃至五百九十六露里間ニ於ケル右方支流ノ
始キ其ノ一ニシテ次ノ五百九十六乃至六百露
里ノ地点ニ位置スル右嶋ノ背後ニ連ス然レ
トモ水深ハ大ナラス
更ニ右岸ヲ侵蝕シテ二個ノ彎曲面アリ其ノ
前者ハ大彎曲ヲ成シ位置ハ五百八十七露里
即チ「ホトギリン」分流ノ主流ニ合スル前面ニ

在リ此ノ彎曲面ハ廣キ嶋詳言セハ彎曲面ヲ
充塞スル沖積洲ヲ以テ介流口ト離隔セラレ
第二ノ彎曲面ハ本江區ノ終極点タル六百四
露里ノ地点ニ在リ前者ニ同シク右方沖積洲
其ノ彎曲面ヲ充塞ス

^{分弁リ}航路ハ概ネ左岸ニ沿ヒタル流線ヲ進ムモ左
^{シキ}岸ニ對シテ延伸シ未ダ突破線ヲ有セサル露
洲ヲ迂回スルノ必要上層ニ其ノ方向ヲ轉ス
然レトモ五百八十七露里航路標三百四十號
ト許ニ於テ左方ノ航路ハ水深五呎ノ西洲ヲ
介シ江岸露洲中ノ突破面ヲ通ス其ノ狀恰モ

中央ニ位置スル暗洲ニ航通スルノ觀アリ左
岸ノ露洲ヲ緩ナル屈曲ノ下ニ第一ニ迂回ス
ルハ五百八十八露里ノ第三百四十二及三百
四十三航路標ニシテ後者航路標面上ノ露洲
ト右方沖積洲間ノ水深ハ約七呎ナリ
次ノ迂回即チ五百九十一五百九十二露里ハ
其ノ上方迂回面タル第三百四十四ノ第三百
四十五航路標間左方ヨリ右方ニ轉スル部分
急ナル為不便ナルモ下方三百四十五ノ三百
四十六航路標轉航面ハ屈折急ナラス從テ容
易ナリ上部ノ轉航面ハ「クガヤ」轉航面ト稱シ

前記右方沖積洲ト迂回スル尤方露洲トノ間
ハ水深六呎ヲ有ス最後ニ第三ノ尤方露洲及
中央沖積洲間「クバーンスキ」迂回面ハ千九百五
年ニ組成セラレ五百九十七露里ノ尤岸「グ
ヤ」村ヨリ航路標第三百四十九リ三百五十
ト三百五十三ニヨリ右嶋ノ許ニ長キ緩屈折
ノ迴轉ヲ為ス此ノ轉航面上水深ハ六乃至七
呎ナリ更ニ尤岸ニ復航面ハ六百一露里ノ地
点ニ於テ二個ノ中央沖積洲間深キ門洲上航
路標第三百五十三ヨリ同三百五十四ニヨリ
行フモノトス然レトモ千九百四年航路ハ長

キ轉航面ニ依ラス第二巻浅瀬圖ニ示ス如ク
六百露里ノ中央沖積洲ヲ右方ニ見テ更ニ尤
岸ノ下ニ復歸セリ千九百五年尤方ノ航路ハ
流掃セラレ古来「グバリン」浅瀬トシテ有名ナ
リレ此ノ難所ハ若シク改善セラレタリ「グバ
リン」江區ノ終点ニ河床ノ中央ヲ占ムル「ツア
ルスカヤ」分流生セリ位置ハ六百五露里ニシテ
幅廣キモ水深小ナル分流尤方ニ離去シタル
後トス此ノ地ニ於テ航路ハ尤方ヨリ尤方分
流ノ砂土ヨリ成ル河口ノ傍ヲ過キ航路ノ狭
キ咽喉部ヲ經由シテ右ニ「ツアルスカヤ」分流ニ進

入ス前記ノ咽喉部ハ幅狭キモ充分ナル水深

ヲ有ス

カチリノブカリ江區ノ兩岸ハ低ク楊柳繁茂シ其ノ
及村落

背後ニ草原アリ又江岸深ク一帯ノ樹林及藪

林ヲ見ル草原上ニハ數多ノ死河及湖水アリ

尤岸上五百九十露里ノ地点ニ至リ無名ノ細

河松花江ニ朝水ス低水時水面上高サ一サレ

エ半乃至ニサレエノ高地ヲトシテ此ノ

江區上二個ノ村落創設セラレタリ右岸ノア

カチリノ五百九十露里ノ地ナル右方分流ノ

後方ニ在リテ人家七住民五十五ヲ有シ中支

那人ハ黒土約十三「デシヤチ」ナレテ開墾シタル

モ「ゴルド」人ハ狩獵及撈魚ヲ專業トス尤岸ノ

ツアンホトシ一名「チヤンファト」則チ「クブザ」ハ江

流五百九十六リ五百九十七露里ノ地ニ亘リ

人家八住民八十三ヲ有ス内男子ハ四十五名

ニシテ支那人及「ゴルド」人ナリ支那ハ最近ノ

移住者ニ屬シ既ニ黒土質ノ耕地三十三「テ」

ヤチ「ナ」ヲ開墾セリ五百九十六露里ノ村落ノ

許ニ沿岸深ク便利ノ薪材埠頭アリ「クブザ」ノ

住民ヨリ一箇年此ノ埠頭ニ提供スル薪材ハ

約三百「サ」シエンニシテ其ノ職員者ハ土地ノ

一五七

富有ナル支那人ナリ薪材ハ概不樵ニテ屯岸
奥深ク河流ヲ去ル十露里ノ森林ヨリ搬出ス
其ノ伐出工料ハ一「ガ」ダエシニ留六十五哥ニ
シテ五乃至七留ニテ賣却ス六百ニ露里ノ屯
岸航路彎曲面ニテモ以前薪材ヲ提供シタリ
シカ千九百四五年ニハ此ノ事ナカリギ

^{ツアール}「クブガリン」江區ノ終リト「リンメルカ」淺瀬ノ起点
^分「スカル」
間松花江ハ大ナル分流錯綜シテ其ノ熟レカ
主流ナルヤヲ識別シ難ク又其ノ發生ヲ断定
スルハ更ニ一層ノ難事ナリ是等ノ分流中中
央ニ位置スルヲ「ツアールスカル」ト稱シ六百五露

里ヨリ六百十七露里ノ間幅最モ廣ク最初ハ
屯方ヲ流ルルモ六百十一露里則チ三大分流
ノ合スル地点ニ至リテハ右方ヲ通ス恐ラク
是等三分流ハ侵蝕的流水ナルヘク各々邊端
ニ大ナル流線ヲ有ス此ノ三者ハ漸次ニ河幅
ヲ擴張シタルカ若ハ「ツアールスカル」分流ハ往時
六百五露里ニ六百十一露里間屯方ヲ流レ更
ニ六百十一ニ六百十七露里間右方ヲ送水セ
ル舊松花江河床ニ對シ所謂江岸ノ割取流ナ
ランカ之ヲ事實上ニ徵スルニ兩者ノ間ニ於
ケル嶋嶼ハ比較的長大ニシテ且嶋上ニ繁茂

一五八

スル楊柳モ既ニ時代ヲ經過シ又此ノ嶋嶼ト
其ノ隣接セル大陸ノ組成全然同一ナリ今假
ニ「ツアルスカヤ」分流ヲ江岸割取流トシ此ノ種
類ニ適合スル總テノ條件ヲ具備ス其ノ流路
ハ屈曲柔軟ニシテ殆ト直流シ河幅ハ百二十
五乃至百七十五「ヤ」ジエシ水深九乃至二十五
呎ヲ有ス故ニ水量豊富ニシテ流速ハ一時間
四露里ニ達シ隣接スル分流ヨリ廣大ナリ流
線及航路ハ河床ノ中央ヲ通シ彎曲面ニ至リ
尤右兩岸ニ近接ス江岸ノ凸出面ニハ露洲ヲ
見ルモ河床ノ中央ニハ未シ沖積洲及門洲ノ

熟レヲモ見ス然レトモ此ノ分流ニ進入口即
チ六百七露里ノ航路標三百五十七及三百五
十八間ト進出面即チ六百十六露里ノ三百六
十三ニ三百六十四航路間ニハ尤右砂嶋ノ頭
部水中ニテ結合セントスル傾向アリ現時ハ
低水時ハ呎ノ流線此ノ間ヲ流通ス河底ハ粘
砂及粘土質ニシテ之カ為流水ノ為破壊セラ
レス

上流ノ三江區ハ航路三分流ニ出入シ又次ニ
ハ「ワシメルカ」浅瀬アリ今是等ヲ「ツアルスカヤ」ト
比較スルニ後者ハ航行上其ノ性質甚々良好

一五九

ニシテ松花江中總テ他ノ分流ニ超越ス故ニ
ツアールスカヤ分流(帝王分流)ノ稱アリ其ノ嶋嶼
的河岸ハ高サ一二「サード」エシニシテ急峭ナル
モ泥砂質ノ地層上厚キ粘土ヲ有スルト岸上
及其ノ斜面ニ野草繁茂シテ高サ人頭ニ達シ
又老楊其ノ樹根ヲ深ク地中ニ投スルアリ故
ニ流水ノ破壊ニ抵抗ス江岸中屢ニ分流ノ朝
水ロアリ其ノ一タル六百八露里ノ右方分流
口ハ堆積セル砂礫ノ為全ク壅塞セラル六百
十五露里ノ分流ハ松花江潮流中最後ノ「ト」
河ナルヘク其ノ水源ハ江岸ヨリ遠キ鬱林中

ニアリ潮流口ノ上部右岸上ノ九百四年數十
「デレヤチ」ナノ薪材提供セラレタリ之レ同河
ニヨリ流送シ來レル者ナラン此ノ一時的埠
頭ノ外ツアールスカヤ分流中全ク人煙ヲ見ス
ツアールスカヤ分流ノ左右ヲ流ルル水ハ幅廣ク
河床砂土質ニテ水深低水時三呎ニ下ル數個
ノ門洲アリ又場所ニヨリ分流及嶋嶼ノ迷宮
ヲ生シ更ニ江岸ヲ侵蝕シテ彎曲ス是等分流
ハ航通上ノ價值ヲ有セス又河流其ノ者モ漸
次ニ其ノ存在ヲ失ヒツツアリ

ツアールスカヤ
「ツアールスカヤ」トハ六百十五露里ヨリ六百二十露



里間ノ江區ヲ稱ス河懼ハツパールスカヤ今流ノ
百五十ヤ^リヱンヨリ漸次ニ擴大シテ淺瀬ノ
起点ニ至リテハ一露里半ニ達ス圖ハ本書第
三卷第十三圖ニ記載シアリ航路ハツパールス
分流ノ中央則チ左方ヨリ右方ニ緩ナル轉回
ヲ爲シテ六百十六露里ノ右嶋端下詳言セハ
嶋上ニ位置スル航路標第三百六十四ノ許ニ
轉シ是ヨリ更ニ右方本岸ノ許即チツパールス
カヤ江流ニ平行シテ流ルル廣キ右方分流ノ
深キ河口ノ傍ヲ過キ航路標三百六十五及
ツパールス上部信號標ノ許ニ轉ス此ノ轉航面及

右岸ノ許ヲ進行スル地点中六百二十露里迄
航路ハ流線中水深七乃至十五呎ヲ有ス六百
十八ル六百十九露里ノ地点ニ於テ航路ハ長
キ沖積洲(此ノ沖積洲ハ以前右岸ニ屬シタル
モ其ノ後深サ七呎ノ流線通シ此ノ流線ヲ航
路トシテ使用ス今近ク尤ニ見テ進ム千九百
四年沖積洲ノ後尾ハ六百十九露里ノ地ニ於
テ江岸ト連續シ其ノ中間ヲ通スル流線ハ此
ノ結合面ヲ侵蝕シ航路ハ深サ三呎半ノ門洲
ヲ通セリ時ニハ又左方ヨリ此ノ門洲ヲ迂回
シ得ルコトアリ此ノ場合ニハ先ツ信號標ノ

一六一

上部右岸ヨリ河床ノ中央ニ出テ更ニ右方沖積洲ノ左方中央嶋頭部ノ間ヲ六百二十露里ノ右岸岬角面ニ向フ然レトモ岸脚ヲ通ス能ク右方航路ハ真直ニシテ距離短カシクワシメルカシ江區ノ起点ニ位置スル左方三個ノ長嶋ハ水高久且樹木多シ是等ハ何レモ割取的嶋嶼ニシテ周圍ニ砂土横タハリ各種ノ灌木野草及樹木鬱茂シテ殆ント脚ヲ入ルル能ハス走ヨリ下ルテ六百十九ノ六百二十一露里ノ河床中央部ニ位置スル嶋ハ第十三圖ニ示シタル如ク沖積嶋ニ屬シ低ク砂土質ニ

シテ楊柳繁茂シ居レリ江流ハ左右ヨリ是等ノ嶋嶼ヲ迂回ス其ノ背面ヲ通スル左岸ノ侵蝕的分流ハ深キ流線ヲ有スルモ縦貫セス場所ニヨリ砂洲横タハリテ航路タルコト能ハス

^{ラテツ}_{三壟頭}六百二十露里ヨリ六百二十五露里間松花江河床中航通上最モ困難ナル最後ノ浅瀬アリ名付ケテ「ワシメルカ」ト稱スル名稱ヲ付スルニ至レルハ年々變形スル航路ノ方向カ時ニハ字形ヲ組成スル爲トス第十三圖ニ示シタル如ク此ノ浅瀬ハ航路中左嶋ノ中央ヨリ右

二六三



岸ノ沖積洲間連續セル一面ノ縦断砂洲ヲ有
シ其ノ一部ハ露出ス故ニ航路ハ間洲ニヨリ
テ斯ル地点ヲ横断シ何レカノ流線ニ出サレ
ヲ得ス最近迄存続セル三條ノ航路ハ其ノ方
向ヲ圖上ニ示セリ是等ノ三流中最モ砂土ヲ
流掃スルハ莫直ナル中央航路ニシテ最低水
深三呎四分ノ一ヲ有ス縦断砂洲ヲ通スル門
洲後航路ハ平水ノ際河床ノ左方ヲ進ミ更ニ
左岸及中央嶋間ノ沖積洲ヲ時ニハ右ニ又ハ
左ニ迂回シテ通ス然レトモ低水時此ノ沖積
洲ハ江岸或ハ嶋ト連續シテ左流ヲ閉塞シ圖

上ニ示シタル如ク此ノ嶋ヲ迂回スルノ要ア
リ又千九百五年ニハ嶋ノ頸部ヲ掠メテ進ミ
後更ニ右方沖積洲ノ許ニ轉セリ此ノ沖積洲
ハ江流ノ為著シク侵蝕セラレ三百七十一航
路標線ハ約二百ヤリシニ下流ニ下リタル為
航路線分屈曲シテ圖上ニ示セル三百七十二
航路標ニ出ツルニ到レリ前記航路標ト平行
セルワシメルカ十字信號橋ヨリ新ニトサギンス
キ止江區ニ入ル

ワシメルカ沖積洲ハ粘土ヲ混シタル細砂ヨリ
成リ其ノ色白灰色ヲ帶フ故ニ日光ニ反射シ

テ白色ヲ呈ス淺瀬ハ河床就中門洲ノ水底ハ
變化常ナク一面ノ砂土質ニシテ此ノ砂土ハ
河床中一定ノ移動線ヲ有ス故ニ門洲ノ所在
地ニハ常ニ上流ヨリ運搬セラルル新ラシキ
砂土ヲ見ル第十七圖ニ示シタル千九百四年
ワシメルカ河床侵蝕表ヲ一覽スルモ亦明カニ
此ノ事實ヲ認め得ラル例セハ三百六十八航
路標ノ許ニ於ケル砂土ノ流掃及沖積ノ度ハ
一航通期ニ厚サ四呎ニ達シ又門洲水底ノ高
低モ此ノ淺瀬ニ於ケル水平面ノ高下ニ適從
シテ上下ノ單ニ水平面ト河底砂土トノ高低

カ其ノ割合後者低クシテ全然一致セサルノミ
トスワシメルカノ流速ハ一時間四乃至五露里
ニシテ平均水面ノ傾斜ハ一分ノ二トス
河底ハ脆弱ニシテ移動易ク且流線ハ幅大
ナル為ワシメルカ淺瀬ハ航通上最大ノ難所ニ
アラス然ルニ斯ル悪評ヲ蒙レルハ航路モ未
タ調査セラレス其ノ設備モナカリシ時代ノ
口碑ニ由リタルモノトス加之ワシメルカハ一
時三姓ヨリ下流ノ全江區ニ於テ平水時吃水
四乃至五呎ノ船舶航通スルニ減水期ニ入ル
ヤ航通スル船舶ノ吃水ヲ最大限三呎ト制限



ス千九百四年ノ低水時「ワレメルカ」ニ航路部ヲ
置キテ航路ノ變更及其ノ他ヲ精査セシメ降
リテ千九百五年同地ノ最低水深ハ四五呎ヲ
下ラハルコトヲ確カメタルニヨリ「ワレメルカ」
ノ航路部ヲ撤シテ之ヲ悪魔ヶ瀬ニ移動セリ
此ノ江區及「ワレメルカ」浅瀬ノ江岸ハ低水上
「ガ」ダエシ半ノ高サニテ牧草繁茂シ一部ハ浸
水シテ其ノ間獨立セル楊樹アリ右岸ノ奥ニ
ハ森林ヲ認ムルモ左岸ハ見渡ス限り平坦ナ
ル草原ニシテ湖沼溜水及蘆木等アリ

トサキン

江區ハ六百二十五露里ヨリ六百三十

五露里ノ間ニ直リ從來數多ク分流ニ分カレ
タル松花江ハ此ノ地ニ於テ漸次ニ一床ニ合
シ以テ最後ノ江區ニ入ル所謂過渡區トモ稱
シ得ラル「ワレメルカ」終リニ於テ大河床ノ幅
一露里半ナルモ「トサキン」ニ明喉部ニテ分四
分ノ三露里又本流ニ入ル起点ニ到リテハ半
露里ニ縮少ス第十三圖ニ示ス如ク六百六十
五ニ六百二十九露里間河床ノ右方ニ冲積露
洲アリ此ノ露洲ハ宛然右岸侵蝕ノ大彎曲面
ヲ充塞スルノ觀アリ然レトモ其ノ差点ハ此
ノ地ニ於ケル右岸下ノ流線ハ普通彎曲面ニ

一六五

高岸

於ケル流線ニ比較シ著シク大ニ且水勢ハ強烈ナルニアリ故ニ此ノ方面ニ流入スル水量モ亦甚カラズ此ノ流線ハ船舶ヲ通スルニ充分ナル水深ヲ有スルモ其ノ上口ニ砂土堆積シテ進入困難ナリ彎曲面ヲ充塞スル沖積洲ハ早晚沖積嶋ト化スルナラン右方分流中以前松花江ヨリ流出セルニ分流朝水ス中下流ハ六百二十九露里ノ地ニ於テシ其ノ右方ニハ高キ松花江ノ本岸所謂「下サギ」岸江流ニ近接シ之ヨリ流ニ伴フテ江口ニ達ス此ノ高岸ハ低水時水面上三四サギニ至ル

元右両岸ノ浸水地ヲ抜クコト一サギニ至ル半乃至ニ「サギ」トス其ノ上部ナル江流ニ近接地点即チ右方分流下口ノ傍ラニ於テ江岸ハ三層以上ノ緩坂ヲ成シテ江流ニ接ス此ノ斜面ハ粘砂及粘土質ニシテ堅ク「下サギ」薪材埠頭トシテ便利ナル繫船線ヲ有ス岸上ニハ同名ノ村落アリ(六百二十九露里)馬頭第三十八葉六百三十露里ヨリ松花江主流ニ沿フテ廻轉シ後緩斜ノ姿勢ヲ去リテ漸然急峭ト化シ其ノ露出面ニハ厚サ一乃至ニ「アル」ノ灰色地層ト黄色粘砂層見ユ又場所ニヨリ岸

一六六

0357

頂及岸脚ニ純粹ナル粘土及礫アリ
江岸ハ高水時熾ニ侵蝕セラレ現ニ六百三十
ニ六百三十二露里ノ地ニハ侵蝕的彎曲面ア
リ岸頂ハ歪形ノ屈曲ヲナシテ侵入レ又彎曲
面ニハ岸脚ニ暗洲連亘ス此ノ事實ヨリ察ス
ルニ江岸ノ水下層ハ上部ノ砂土層ヨリ一層
堅固ナル地層タルコト明カニシテ恐ラク緻
密ナル粘土層ナラントサキ江岸ハ砂土ヨリ
成ル江岸侵蝕彎曲面ノ標本トシテ大ニ研究
スル價値アリ六百三十二露里ニ至リ高キ江
岸ハ松花江本流ヲ離レ最右側分流ニ伴フテ

六百四十露里ニ達シ後稍ニ下降シテ再ヒ一
床ニ集マレル江流ノ右岸ヲ成ス

黒龍江
第2系統

ニサレシエシ野草灌木獨立樹及湖沼ノ散在ス
ル低キ原野ハ茫々トシテ黒龍江ニ連亘ス大
百三十露里ノ地ニ在リ一小分流口現ハ
ル此ノ分流ハ松花江ト黒龍江トヲ連續スル
モ平水時ニ流通シ流路ハ常ニ變更ス此ノ細
流ハ二流トナリ松花江ノ河口ヲ溯ルニ十及
四十露里ノ地ニ於テ黒龍江ニ朝水ス
前記ノ細流ヲ考スル上流即チ六百三十露里

前記ノ細流ヲ考スル上流即チ六百三十露里

一六七

ノ地ニ於テ松花江ハ總テノ分流ヲトサキレ咽喉部ニ集合ス河床ハ正規ニシテ右岸ハ峻ニ左岸ハ緩傾斜ヲ成シ河幅ハ低水時四分ノ三露里又高水時一露里四分ノ一ニシテ水深ハ流線ニ乃至三サレシユヲ有ス吾人ノ所観ニヨルニ「トサキレ」咽喉部ハ松花江ノ排水量力ヲ測定スルニ最モ適當ノ地点ト認ム

咽喉部^{トサキレ}「トサキレ」ノ終点ヨリ左岸下ヲ進ムコト三露里後「トサキレ」江區左方ノ航路ハ六百二十八露里ノ地ニ至リ河床ノ右方ニ移轉シ此ノ一露里間ニ於テ「トサキレ」咽喉部中右方流線ト合ス

故ニ航路ハ「トサキレ」ノ前面ニ於テ左岸ヨリ第 三百七十三航路標ニヨリ河床ノ中央ニ出テ更ニ第三百七十四航路標詳言セハ高キ右岸ノ低岬面ニ位置スル「コリバ」村下方ノ航路標ニ據リ新タニ左方ヨリ分離セル右方流線ニ轉ス此ノ長キ轉航面ヲ「トサキレ」ト稱シ其ノ上部六百二十九露里ノ地ニ於テ右方大冲積洲(六百二十七リ六百二十九露里)及左岸ノ廣キ露洲間水深三呎四分ノ一ノ間洲ヲ通ス 千九百四五年ノ間ニ約一百サレエシ下流ニ移動セル航路標三百七十四ノ地点上航路ノ

一六八

右方ニ砂洲アリ又左方ニハ前記露洲アリ更ニ其ノ下方六百三十一リ六百三十二露里ニハ龙方ニ冲積露洲アリ此ノ冲積洲ハ其ノ後尾ヲ六百三十三露里ノ中興嶋ニ接ス左方露洲ト冲積洲トノ間ニ深所アリ航路ハ此ノ深所ニ向テ進ミ水深五呎ノ門洲ヲ通過シテ嶋ノ背後ナル龙流ノ中央ニ出テ之ヨリ其ノ龙流ニ沿フテ六百三十五露里ノ右方航路ト結合点ニ達ス嶋ノ背後ナル左方航路ニハ低水時水深四呎ノ第二門洲アリ右方航路ハ龙方ト平行シ水深七呎ヲ下ラス左右両航路間ノ

嶋ハ大ナラス冲積嶋ニシテ灌木叢生ス千九百五年嶋ノ下流一露里則チ六百三十四露里ノ地ニ小浅洲ヲ有セリ此ノ背後ニ於テ兩トトサキ航路ハ結合ス右方航路ハ長キ真直ノ轉航面ヲ成シテ右方岬角ヨリ右岸嶋ニ沿ヒ嶋上ニ位置スル第三百七十四航路標Aヲ目標トシテ龙方三百七十五航路標ノ許ニ轉ストトサキ門洲ハ所謂縦断突破式ニシテ松花江上最終ノ浅瀬ナリ次ノ最終江區ハ黑龍江ニ至ル迄充分ナル水深ヲ有ス

下サキ
高キ右岸松花江ニ接近スル地点上主流及介
一六九



流ノ江岸上六百二十九リ六百三十二露里ノ
地ニ「トサキ」及「ネリボ」村アリ前者ハ江岸ノ接
近スル部分ノ上端ニアリテ後者ハ其ノ下端
ニ在リ村落周圍ノ小地域ハ耕地ニシテ更ニ
離レ草原アリ次ハ森林ニシテ兩村間河流ニ
近接ス此ノ森林ハ比較的最近迄大樹林ニシ
テ所謂支那式ノ處女林タリシカ松花江上流
船ノ閑通ト共ニ薪材トシテ濫伐セラレ今日
ニテハ僅カニ茂リタル雜樹間老樹ノ散点ス
ルニ過キス又埠頭ニ出ス薪材ハ河流ヲ去ル
五露里ノ地ヨリス樹木中首位ヲ占ムルハ柏
ニシテ樺及白楊菩提樹楓等之ニ次ク

「トサキ」及「ネリボ」埠頭ハ薪材ノ埠頭トシ良好
ニシテ前者ハ千二百「ガ」ジエシ後者ハ五百「ガ」
「ジエ」ヲ航通期間ニ出荷ス薪材ノ伐出工料
ハ「ガ」ジエシ一留八十哥取引値段ハ五乃至
七留ナリ然レトモ冬期ニ契約セハ四留二十
五哥ニテ購入シ得ラル

「トサキ」埠頭ハ江岸深ク又斜面ハ緩傾斜ニシ
テ薪材ノ積込ニ便ナリ之ニ反シ「ネリボ」ハ江
岸高ク急峭ニシテ積込ニ困難ナリ(三十八寫
真ヲ見巴此ノ兩埠頭ハ薪材ト稀ニ食料品ヲ

供給スルノミニテ他ニ何等ノ船賃ヲ有セス
トサキ村ハ薪材營業ノ發達ニ伴フテ起リ人
家二十九住民百四十ヲ以テ算ス内四十ハゴ
ルト人ニシテ一部ハ狩獵及撈魚ヲ業トシ他
ハ土地ヲ耕ヤシ菜園ヲ設ケ黒土質ノ耕地三
十七^トデレヤチ^トナレヲ有ス又支那人ハ薪^リ供給
及小賣業ニ從事シ居レリ然レトモ魚族ノ衝
集時ニハ全村擧テ漁夫ト化ス
ネリボ村ニハ人家十戸トゴルト人五十四名
アリ耕地ハ僅カ一^トデレヤチ^トナレニシテ住民
ハ重ニ狩獵及薪材ノ提供ニ從事ス商業ノ關

係上トサキ^レ及ネリボ^ハ拉哈蘇々(十二露里ヲ
中心トシ江岸ノ車道ヲ以テ同市ト連絡ス前
記函村ハ行政上富克錦ノ所管ニ属ス千九百
四年夏トサキニ露國護境兵ノ假監視哨ヲ設
置セリ之レ同地ニ寄航スル露國汽船ヲキ爲
ニテ松花江上活氣ヲ帶フル一埠頭タリ

第十二節

松花江最終江區ト河口

河床
六百三十五露里ヨリ六百五十五露里間ニ於
テ松花江ハ愈々黒龍江ニ朝水スル最終ノ江

區ニ入ル此ノ間河床ハ断面及平面トモ正規ニナリ河床ノ横断面ハ圓形ニシテ深ク低水時水面幅半露里水深十乃至二十四呎又七呎ヲ最少限度トスル航路ノ幅ハ百ガ^レ五^レニ下ラス普通百七十五ガ^レ五^レニ有ス河床中央ニハ淺洲ナク航路ニ當ル門洲モ水深九乃至十呎ヲ有ス砂洲ノ横タハルハ單ニ江岸ノ側ヲノミニテ平面ヨリ觀察スルニ第四圖ニ示シタル如ク此ノ江區ハ正規ナル彎曲面ノ連續ニシテS字形ヲ成ス則チ其ノ一ハ六百四十一^ノ六^ノ百^ノ四^ノ十七^ノ露里ノ彎曲ニシテ直

徑約一露里四分ノ三第ニハ六百四十七^ノ六^ノ百^ノ五^ノ十一^ノ露里ニシテ其ノ直徑ハ一露里四分ノ一ナリ凸出セル江岸ハ一分流流通シテ砂洲堆積ス規ニ六百五十五露里ヨリ六百四十一露里間右岸ノ岬地ハ深キ一露里半ニ亘リテ小分流中草原的嶋嶼充塞シ又六百五十七^ノ六^ノ百^ノ四^ノ十三^ノ露里ニハ尤方ニ侵蝕的分流通ス此ノ分流ト本流トノ間ニハ周邊砂洲ニテ蓋ハレタル狭キ長嶋アリ又六百三十八六百四十四及六百四十二露里ノ地ニ於テ是等ノ露洲ハ尤方則チ河床ノ中央ニ對シ其ノ脚部ヲ水

底ニ延伸シ之カ為航路ハ三百サレシヨリ外
低水時百サレシニ縮小ス此ノ地ニ於ケル
全河幅ハ一露里ナリ更ニ六百四十二ハ六百
四十八露里ノ地ニ高キ右岸ハ其ノ巖頂ヨリ
河流ノ彎入面凸出スルコト約一露里ニシテ
其ノ間小分流通シ高キ嶋嶼下リ後者ノ中央
及頭部ニハ低水時ニハ廣キ半圓形ノ砂洲顯
ハル更ニ六百四十七露里ノ地ニ於テ露洲ノ
一部ニ流掃セラレ今ヤ江路ノ右方ニ獨立の
江岸沖積洲ノ如ク存在ス拉哈蘇々ノ彎入面
ニハ對岸ノ左岸ヨリ録形ヲ成シタル砂洲六

百四十七露里ヨリ六百五十三露里迄連亘ス
此ノ砂洲ハ傾斜緩ニシテ幅ハ六百五十露里
ノ彎入面頭部ニ對シ約一露里ヲ有シ表面ニ
ハ場所ニヨリ楊柳ヲ見ルモ大体ニ於テ白色
ノ砂土タリ

^{松花江}
河口此ノ砂洲ヲ下リテヨリ松花江ハ幅尤方極邊
ノ嶋端ト高キ右岸トノ間約一露里ヲ有シ低
水時ニ於ケル水面ノ幅ハ四分ノ三露里トス
河口ニ於ケル右岸ノ高岬ハ其ノ周圍ニ緩傾
斜ノ大砂洲ヲ擁ス此砂洲ハ半圓形ニシテ一
部ハ露出シ幅ハ岬地ノ突出セル前面約四分
三



ノ一露里トス
松花江及黒龍江間左岸ノ岬角ハ砂泥質ニシ
テ三角形ヲ成シ河口ニ於ケル左方嶋嶼ヲ根
據トシテ發達シ上部ノ黒龍江右岸露洲ト連
續ス松花江ヨリ黒龍江ニ出ツル航路ハ前記
岬角ヲ掠メテ通ス岬角ノ基礎タル三個ノ小
嶋ハ高サ低水時水面上ニハシエン半乃至ニ
ハシエンニシテ楊柳及他ノ樹木繁茂シ上層
ハ泥土質タリ

是等嶋嶼間ノ分流ハ松花江ト黒龍江トヲ本
河口ヲ溯ル三露里ノ地ニ於テ結合ス然レト
モ幅狭ク航通ニ適セス是等分流ヨリ上部ノ
六百四十三露里及六百四十六露里ノ地ニ於
テ松花江ヨリ黒龍江ニ對シ一層大ナル分流
ヲ發ス是等分流ハ兩江ノ愈々合スル地点ヨ
リ更ニ十露里ノ上流ニ於テ黒龍江ニ通ス假
ニトサギノ結合分流ヲ第一流トセハ後者ハ
之ヲ第二及第三流ト称シ得ラル第二流ハ六
百四十三露里幅五十ハシエンニシテ時ニヨ
リ黒龍江ヨリ却テ松花江ニ逆流スルコトア
リ此ノ分流ハ小舟ノ航行ニ適シ之カ爲松花
江河口即チ拉哈蘇々税關ノ検査ヲ避ケ竊カ
二七四

三露支西國間密輸出入ノ媒トナル第三流ハ
 幅三十州^州ジエ^ンニシテ概ニ松花江ヨリ黒龍
 江ニ流ル然レトモ時ニ此ノ分流ハ龍岸ノ浸
 水地上下方ノ支流ト合ス
 松花江最終ノ江區間航路ハ河床ノ中央ヲ通
 スルモ江岸ハ彎曲シテ瀰漫セズ且水深大ナ
 ル為江岸下ヲ進ミ得ラル
 轉航面ハ航路標ニ示サ^ル如ク屈折緩ニシ
 テ水深大ナリ松花江河口ニハ三對ノ航路標
 アリテ正確ニ航路ヲ標識ス水深ハ大ニ且水
 平面ハ水平ノ場合ニ於テスラ兩岸ノ岬地ヲ
 浸レ為ニ幅一露里半ニ達ス黒龍江ト觸接シ
 テ松花江ハ六百五十二^ニ六百五十五露里ノ
 地ニ直径一露里半ノ半円形ヲ劃キ右岸ハ高
 ク岸下ニ露洲アリ五十度ノ角度ノ下ニ黒龍
 江ニ入ル右岸^{レドウ}ト^山南面堡^ニノ許ニ航路
 標第三百八十二号ニヨリ航路ハ延長二露里
 ナル前記孤線ノ頭ニ出テ又航路標第三百八
 十三號ニヨリ長サ一露里九岸ノ高地ニ轉シ
 テ其ノ頂点ニ進ミ更ニ松花江左極嶋上第三
 百八十四航路標ニヨリ延長四分ノ三露里ヲ
 進ミ航路ハ黒龍江ノ中央流線ニ進入ス松花
 江^{モ五}

ヨリ黒龍江ニ溯ル際黒龍江流線ニ進入ス
ニハ第三百八十三航路標ニヨリテ黒龍江河
床ノ中央迄直ニ進航ス然レトモ又急ニ左岬
ノ許ヲ進ミテ上部ニ廻轉スルモ可ナリ是等
岬地線ノ水深ハ十乃至二十呎ニシテ之ト通
スル黒龍江航路ハ十五乃至二十五呎ナリ松
花江最終ノ三對航路標ハ點燈ス故ニ夜間拉
哈蘇々埠頭ニ寄航シ得ラル黒龍江航路ニモ
示點燈ス一方黒龍江ヨリ松花江河口ニ航進
スルニハ左岸ヨリ尤方航路標第三十二ト薪
材埠頭モホンゴ右方航路標間ヲ松花江河口ノ

下流三露里ノ地ニ於テ緩慢ナル廻轉ノ下ニ
右岸ニ轉航ス晝間該航路ニ進入ノ標識トシ
テハ千九百四年黒龍江ニ面シ設置セルハ大
赤十字標ニシテ松花江黒龍江間六百五十二
露里ノナケヒ村ニ在リ此ノ十字標ハ黒龍江
ノ上下遠距離ヨリ望見シ得ラル又松花江ニ
テハ河口迄十二露里ノ間望見シ得ラル
^{松花江}
^{最終}
^{江岸}
松花江最終江區ノ左岸ハ高サ低水上ハ一サ
工シ半乃至二サレシニシテ黒龍江迄一帯
ノ草原ヲナス中一部ハ沼地ニシテ河水ノ
氾濫ヲ受ケ楊柳及胡桃ノ繁茂スル部分アリ

一七六



松花江及黒龍江ノ分流ハ其ノ間ヲ流レ又屯
河アリ浸水地ノ極邊ハ急峭ニシテ上層白灰
色泥土其ノ下層ニ厚キ砂泥層アリ江岸ノ基
礎ハ粘土質トス
右岸ハ下サキヨリ河口ニ至ル間左岸ヲ瞰下
シ高サ概水上三四サトス不リ亦後右
方分流ニ沿フテ主流ヲ離ルル高岸ハ六百四
十一及六百四十二露里間再ヒ本流ニ沿フテ
進ミ更ニ嶋ノ背後ナル右方分流ニ接觸シ終
ニ六百四十八露里ヨリ河口間本流ニ蒞ミテ
連亘ス此ノ間江流ハ拉哈蘇々ヨリ千ナヒ間

長サ五露里ノ右方彎曲ヲ劃キテ此ノ左岸ヲ
掠ル此ノ彎曲面ハ正規ノ円形ヲ成シテ流線
ヲ控セ水下及水上ノ両面トモ流水ニ適從シ
テ伸縮ハ江岸ノ離去スル最モ著シキ地点ハ
六百五十露里ニシテ此地ニ江岸ハ支那ノ
舊堡壘ヲ等半ニ切斷シ又河流ハ年々江岸ニ
對シ幅ニ乃至五サトシテ侵蝕シツツアリ
江岸ハ場所ニ依リ河水ニ對シ殆ント垂直シ
又緩傾斜ノ斜坡上急ニ直下スル地点アリ此
ノ斜坡ハ幅數サトシテ低水時垂直面
ノ脚部ヲ成ス脚部ニ進ムニ從ヒ粘土層ハ益

一七七

々濃厚ヲ加フ故ニ水中ノ斜坂ハ江流ノ侵蝕
ニ對シ大ニ抵抗力ヲ有スルナリ右岸以內
部ハ綠草深キ草原ニシテ此ノ間樓及黑楊ノ
点々スル中リ拉哈蘇々附近ハ草原多ク大体
ヨリ觀察スルニ南方及南東ニ稍ニ隆起ス又
蘆葦ノ發生スル沮洳地アリ降雨ノ際拉哈蘇
ハ周邊ノ草原ハ一部沼地化シ所々ニ疏通
スル細河ハ拉哈蘇々及ハ間ニ於テ松花
江ニ注グ又場所ニヨリテハ右岸深ク窪入
ルテ大ナル礫礫面ニ生スルゴトアリ要スル
舟少シク河口ヲ加テ水分ヲ排除スル松花江

最終江區ノ右岸ハ充分耕作ニ適スル沃土ナ
リ未ダ谷鉞ヲ加テサレ森林ハ江流ヲ去ル五
乃至十露里ノ地ニ在リ

拉哈蘇
各村團

土人ハ居住ニ適スル良好ノ土地ヲ未ダ充分
ニ利用セズ又江岸深クニハ全ク人家ヲ見ス
江岸上僅カニ組成セラレタルハ行政及商業
ノ中心地タル拉哈蘇々ニシテ江流上六百四
十八露里ノ地ニ在リ又角面堡ハ六百五十露
里ノ地点ニ位置ス是等ノ住民ハ農業ニ從事
セズ又六百五十二露里松花江高岸黑龍江
迴轉スル地点上ノ各村團_{一七八}其ノ他黑龍江



右岸ノ松花江河口附近ニ「モホン」又「拉哈蘇」
ヲ去ル南西ニ露里半ノ地ニ「フンヤンゴウ」農園
アリ孰レモ「拉哈蘇」村團ニ屬ス
農園ヲ「フンヤンゴウ」農園ハ僅カニ「家」ヨリ成リ三名
ハ支那人居住シテ菜園業ニ從事ス然レトモ
夏時役等ハ數十名ノ勞働者ヲ使役ス收穫ス
ル野菜ハ「拉哈」ニ供給スルモ「ニ」テ農園ハ松
花江岸ニ位置シ六百四十一露里ノ地ニ於テ
右岸上河流ヨリ認め得ラル然レトモ創立以
来日尚浅ク從テ耕地少シ
^{黒龍江}「モホン」村ハ「黒龍江」ヨリ「松花江」ニ進入スル直

前ニ位置シ豊富ニテ且便利ナル薪材埠頭
トシ且便利ナル薪材埠頭トシ「松花江」航通業
上大ナル價值ヲ有ス又此ノ埠頭ハ「松花江」及
「黒龍江」汽船ノ為常ニ薪材ヲ貯藏シ其ノ量約
一千「サ」ガ「エ」ニ達ス
是等薪材ノ供給者ハ「モホン」ニ在住ス「ゴルト」人
ニレテ家屋十ニ住民四十五アリ然レトモ村
落附屬ノ菜園ハ「テ」ヤ「チ」乃至「テ」ヤ「チ」ナ
半ニ過キス「ゴルト」人ハ埠頭業務ノ外尚撈魚
及狩獵ニ從事ス此ノ他尚薪材受買業ニ從事
スル十六名ノ支那人アリ彼等ハ村落ニ寄寓

一七九



者ニシテ居住者ニアラズ其ノ他「モホ」ヨシ
松花江ノ黒龍江右岸平原ノ舊森林ヨリ薪材
ヲ出荷スレトモ今ヤ此ノ森林モ甚クシク濫
伐セラレタリ

村「ゴルト」人ノ村落「ギン」一名「チンカギリン」松
花江最終ノ住民地ニシテ「ゴルト」人ノ家屋五
ト他ニ大ナル支那人ノ庭園アリ家屋一ト他
ニ小商舖ヲ有ス此ノ庭園ニ居住スル支那人
ハ三乃至九名ノ農民ニシテ其ノ所有者ハ富
有ナル支那人ノ商人ナリ故ニ設備モ善ク「ゴ
ルト」人ニ種々ノ物品ヲ販賣シ又「モホ」ヨシ埠頭ニ

薪材ヲ提供ス「ゴルト」人ハ其ノ數十九名ニシ
テ撈魚及狩獵ニ從事シ遠ク興安嶺及「ギン」等
ニ出獵スルコトアリ役等モ亦耕地及菜園ヲ
起シ今ヤ九「モホ」ヤチ「ナ」ノ耕地ヲ有ス「ギ
ン」居住スル二名ノ「ゴルト」人ハ松花江河口航
路標ノ點火夫トシテ服務シ居レリ

松花江河口住民地ノ中心ナル拉哈蘇々ハ土
人ノ部落拉哈蘇々露人拉哈蘇々及「ゴルト」ノ
三部落ニ區別セラレ孰レモ河口附近ニ位置
ス
土人ノ部落ナル拉哈蘇々ハ支那語ニテ黒河



白則ノ黒龍江口ト稱シ松花江止テ百四十ハ
露里ノ地ニ散在シテ人家約五十(支那人家屋
二十九)ゴルト人十五)ヲ有ス人四(ゴルト)人
七十支那人百四十五ニシテ滿人ハ十六名ニ
過キ不後者ノ滿人中二名ハ拉哈蘇カノ軍政
及民政長ニテ富克錦知事ニ隸屬ス

此ノ部落ニハ僅少ノ菜園ヲ有スルノミニ
住民ハ狩獵撈魚埠頭ニ薪材ノ供給其ノ他埠
頭及露人村落ニ於テ勞役ニ從事シ居レ故
ニ菜園及耕地ハ三(テ)ヤチ(ト)ニ過キ不提供
スル薪材ハ樵及樺ニシテ露人拉哈蘇カニ次

キ一箇年五百ガ(ト)ガ(ト)ニ達ス薪材ノ伐出地
ハ河流ヲ去ル十露里ノ右岸森林ニシテ之ヲ
伐出シ埠頭ニ搬出スルニ一ガ(ト)ガ(ト)ニ留五
十哥(ト)要ス賣値ハ五乃至六留ナリ拉哈蘇カ
居住ノ支那人中又小賣業ニ從事スルモノ多
ク雜貨店五製麵包所一戸及飲食店四アリ是
等飲食店ハ時ニ煙館ト變ス村端ニ一ノ廟アリ

露人拉
土人拉哈蘇カノ下方半露里ノ地ニ河流ニ沿
フテ岸頭ヲ去ル十乃至十五ガ(ト)ガ(ト)ノ地ニ
家屋清楚ナル露人拉哈蘇カアリ人家ハ合計
六一



十戸ニシテ居住者ハ露人七十二ト他ニ支那人ハ各アリ江岸家屋ノ背後ハ農圃アリ是等ノ土地ハ露人ノ所有ニ歸シタルモノニテ斯ル農圃ハ其ノ數三アリ
第一線ノ家屋ハ孰レモ周圍ニ柵ヲ繞ラセリ一軒建ニテ中支那人ノ經營スル拉哈蘇々村食料品店アリ此ノ店舗ニテハ歐洲品及支那品ヲ販賣シ茶砂糖酒及罐詰類ヲ適當ノ價格ニテ購求シ得ラル此ノ他生活上ノ必要品タル穀類麥粉粗粉鶏卵牛酪肉類等ヲモ販賣ス野菜及烏魚ハ支那人ノ村落ニテ求メ得ラル

從來拉花江ニ於テ變化ナキ荒原無趣味ノ異域ヲ交通シタ後拉哈蘇々ニ至リ露人ノ村落及自國人ヲ遭遇スルハ心中ニ無限ノ快感ヲ起シタル際ニ白日露人ノ家屋ヲ遠距離ヨリ望見シタル時ニ於テ然ラズ
江岸上家屋線ノ前方ニ河疏ニ面シテ大ナル揚水板アリ此ノ揚水板上拉花中主要淺灘ニ於ケル年々ノ水深ヲ數字ニテ示シ又航路部ノ所在地ヲ表示ス其ノ附近ニ第三百八十一航路標アリ此ノ標ニヨリ船舶ハ彎曲面ヲ溯リ拉哈蘇々埠頭ニ達ス(四十圖)江岸ノ斜坂上

拉哈蘇
省水路
埠頭

埠頭ノ起點ニ水路部アリ常ニ松花江ノ測量
事務シ全松花江ノ為重要ナル機關ヨリ同
所ニ勤務スル交通部水路部長ハ拉哈蘇ハヨ
通航スル船舶及是等貨物ノ登録河流通深
調査其ノ他埠頭ノ揭示板上責任ナル數字ヲ
揭示スルノ任務ヲ有ス又時々行ハ甚シク
減水時ニハ此ノ水路部ニ船舶ノ運轉ヲ指導
スル為交通部ノ水先隊内ヲ附スルヨリ
交通部水路部ノ外尚拉哈蘇ハニハ三ノ官
衙アリ孰レモ交通ニ関スル業務ニ從事ス他
露國ノ税関アリテ貨物ヲ検査シ露領内ニ

ニ輸入スル或種ノ物品ニ對シテハ関税ヲ徵
收ス検査ハ埠頭ニテ施行シ税関ニハ二名ノ
検査官ト六名ノ下級吏員執務ス
税関ノ任務ハ船舶ノ検査及松花江ヨリ黒龍
江ニ密輸入ノ防禦ニアリ故ニ護境軍團ヲ將校
一名ト六名ノ兵卒ヲ拉哈蘇々ニ駐屯セシム
露人拉哈蘇々ノ埠頭及江岸ノ地域ハ東清鉄
道ノ附屬地ニシテ支那ノ領土ト明カニ區別
シアリ長サハ江流ニ沿ヒ六百四十八里六百
四十九露里間約一露里ニシテ幅ハ岸頂ヨリ
百乃至百二十リガエドト埠頭ノ繫船線ハ

松花江ヲ航行スル各種船舶ノ投錨ヲ許可ス
 松花江下流江區ニ於ケル東清鐵道ノ用務ヲ
 辦スル爲(主)シテ薪材ノ調達(拉哈蘇々ニハ
 東清鐵道事務局アリ又此ノ地ニニ名ノ瑞人
 官吏アリ中一名ハ老人ニテ民政ヲ掌リ土人
 ヲリ地租木材稅通航稅其ノ他ノ雜稅ヲ徵收
 ス
 拉哈蘇々ヲ去ル江岸下方ニ露里半
 ノ兵營ニシテ六百五十露里千九百年ニ十九
 百四年ニハ將校一二名ト一隊ノ兵卒ヲ置ケ
 リ家屋ハ兵舍式六棟ヨリ成リ舍内ニハ電信

官署郡樞電結分局(ハイローセメノフスカヤ兵村ト
 連絡スル)附近ノ江岸ハ黑龍汽船及商業
 會社ノ租借地ニシテ其ノ薪材埠頭タリ要ス
 ルニ拉哈蘇々ト「ツ」トノ間ハ一帯ニ拉哈
 蘇々ノ薪材及木材埠頭タリ黑龍江ヨリ松花
 江又松花江ヨリ黑龍江ニ出入スル汽船ハ千
 九百四年當時江岸ヨリ與ハラルル信號アリ
 リテ「ツ」トニ停船シ陸軍當局者ヨリ船籍名
 簿及旅客ノ檢査ヲ受シルモノトス
 露國人
 居留地
 拉哈蘇々ノ露國居留民ハ概テ官公吏及其ノ

家族ニシテ個人ニ對シ埠頭背後ノ三地區ヲ
 貸與セズ是等ノ地區ハ今ヤ充分ニ設備セラ
 レ露人ノ家族夫々居ヲ占ム拉哈蘇ハ最初ノ
 移住民タルヲソイキン氏ハ養鶏所鹽産果樹園
 花園及菜園等ヲ經營シテ歐洲及土地ノ植物
 群種々有益ナル試作ヲ行ヒツツアリ是等試
 作ノ結果地味及氣候ハ各種ノ植物ニ適良ナ
 ル事ヲ証明セリ
 拉哈蘇々ハ商業上大ナル價值ナキモ黒龍江
 及松花江ノ連絡及圍繞行政ノ支撐点トシテ
 輕視スヘカラス船舶検査ノ間ヲ利用シ此ノ

地ニ於テ種々ノ食料品ヲ購入シ得ラル又埠
 頭ニハ勞働者アリ匠工及塗師職アリ航運期
 ニハ大ニ活氣ヲ示シ一時ニ十艘ノ汽船碇泊
 スルコトアリ繫船線ハ水深大ニ便利ニシテ
 必要ノ場合ニハ千子迄延伸シ得ラル吃水七
 乃至九呎ノ船舶ハ黒龍江ヨリ拉哈蘇々迄自
 由ニ溯江シ得ラル故ニ將來黒龍江及松花江
 ノ航運發達シタル曉拉哈蘇々ハ兩江航運業
 ノ仲継所トシテ容易ニ河港ニ發展スルノ運
 命ヲ有ス松花江ヲ收容スル黒龍江ハ右方
 分流即チ本流ニシテ此ノ分流ハ松花江下

一八五

流ノ方向ヲ追フテ北北東ニ流レ「ハイロセメ」
フスカヤ」兵村ニ達ス此ノ村ハ黒龍江左岸上拉
哈蘇々ヨリ三十五露里ノ地点ニ下リ此ノ地
ノ稍ニ上流ニ至リ黒龍江左右ノ兩流ハ合ス
該兵村ノ北東十五露里拉哈蘇々ニ對シテ黒
龍江ノ大丸流ハ「チジネフ」及「ノロヤ」兵村ノ傍
ヲ流通ス故ニ松花江河口前ニ現ハルル黒
龍江岸ハ同江ノ嶋岸ニシテ此ノ嶋ハ幅圓十
露里ヲ有ス嶋上ハ侵水地の草原及森林ニテ
蓋ハ既ニ露領ニ屬ス松花江大高水ノ場合
此ノ地ハ宛然三角洲内ニ入りテ南ヨリ黒龍

松花江第一分流「サキ」ノ前面ニ於テ左方ヨ
リ松花江ニ朝水ス又北方ハ前記分流口ヨリ
黒龍江右流ト合スル迄黒龍江左流ヲ以テ三
角洲ノ境界ト認メ得ラルル此ノ分流及松花江
ハ「サキ」ニ至リ迄三角洲ノ東方境界タリ前
記ノ地域内ニ位置スル三角洲ハ延長南西ヨ
リ北東五十露里幅「サキ」咽喉部ヨリ黒龍江
左流迄北西十五露里ニシテ高度大ナラス故
ニ松花江及黒龍江着レキ高水ノ際一面ニ浸
水シ其ノ表面ハ浸水地の草原及叢樹林ヲ成
ス

既ニ前節ニ記載シタル如ク富克錦トサキ拉
 哈蘇々ヲ通シテ連亘スル松花江右高岸ハ「
 今」後ニ至リテモ依然從來ノ方向タル北北
 東ニ延ヒテ更ニ十五露里間黒龍江右岸ヲ進
 ム此ノ高岸方向ニ拉哈蘇々ノ地平線上同地
 ヲ去ル四十露里ノ地ニ西方ハ黒龍江ニ疆ヲ
 レタル「ガイダヤ」山脈アリ又拉哈蘇々ノ南南
 西ニハ同地ヨリ四十五露里ニ富克錦山脈ノ
 巔頂「ゴルゴリ山見」是等両山脈ハ樹木多ク其
 ノ巔頂タル「ゴルゴリ」及「ガイダヤ」ハ松花江水
 面上ニ百「ガイダヤ」ニシテ宛然松花江河谷右方

ノ境界ヲ成シ黒龍江松花江三角洲ノ方向ニ
 平行ス
 拉哈蘇々ノ北方地平線止四十露里「
 ケレ」及「ハ」ハ「ソ」カヤ「兵村」後方
 ニ黒龍江右岸ノ獨立セル山嶺アリ黒龍江右
 方本岸ハ松花江河口ノ上部及其ノ前面概シ
 浸水セサル稍々高地ニシテ松花江ハ黒龍江
 三角洲間河口ニ至ル迄水ニ浸サレル右岸ヲ
 瞰下ス
 松花江ノ最終江區ハ水深大ニ河幅狭ク河床
 形モ正規ニシテ「トサキ」上流ニ於ケル如ク江岸



侵蝕及横流等ナキハ黒龍江ト松花江兩流
 共同的作用ノ結果ヨリ蓋シ黒龍江ハ高水ノ
 際水勢ヲ以テ松花江三角洲尤方浸水面ヲ通
 シ更ニ兩江リ結合的分散ヲ介シテ松花江ヲ
 壓迫シ後者ヲ高岸ト下右方浸水地ノ最端ニ
 濟ラシメ此地ニ至リ松花江ハ勢ト其ノ河
 床ヲ固定セシメタリ高岸ハ粘砂質ニシテ容
 易ニ侵蝕セラレズ然レトモ水勢強烈ヲ極ム
 ル場合ニハ抵抗シ難ク之ヲ為流水ハ漸次ニ
 江岸ヲ侵蝕シテ茲ニ幾多ノ急彎曲面ヲ生セ
 リ換言スルニ江流ハ江岸ニ對シ侵蝕的作用

ヲ試ムルニ最モ適當ノ地点ヲ撰定シタルモ
 ノニテ一方又脆弱ナル左岸ニ侵蝕ヲ試ミ從
 來ノ如ク隨所ニ分流ヲ派出セントスルモ黒
 龍江高水ノ壓迫ニ因リ其ノ跳梁ヲ逞スル能
 ハス

現ニ本書第三卷第十五表ヲ一覽スルニ黒龍
 江ハ高水ハ松花江上拉哈蘇々ニ於テモ明カ
 ニ其ノ影響ヲ受クルコトヲ証明シ此際左流
 ニ於ケル作用ノ結果松花江高水ノ度ハ黒龍
 江其ノモノノハイロセメノフスカヤ兵村附近
 リ一層大ナルコトアリ一方又松花江ノ高水



モ黒龍江前記ノ兵村ニ於テ感知シ得ルモ
哈蘇々ヨリ低キヲ常トス或ル人ノ観測ニ據
ルニ黒龍江水量ノ高低ハトサキニモ影響ス
ト之レ恐ラクハ第一結合的合流ノ作用ニシ
テ此ノ合流ニ壓迫セラレ時ニハ流砂沖積シ
テ「トサキ」「ワシメルカ」ニ浅瀬ヲ生ス故ニ此ノ浅
瀬ニハ厚サ約一「アルン」半流砂ト同一質ノ沖
積洲頗ル多シ

然レトモ「トサキ」ノ下流ニ至リテハ流砂沖積
シテ松花江ノ河床ヲ損シ又ハ水深ヲ減スル
コトナシ之レ恐ラク尤ノ理由ニヨルナラン

若モ松花江河口方面ヨリスル壓迫カ黒龍江
ノ流速ヲ減スルトセハ松花江ハ黒龍江ノ結
合的合流ニ對スル壓力ハ反對ノ作用ヲ起ス
筈ニテ其ノ結果強キ松花江ハ黒龍江ノ泥砂
ヲ吸収ス之ニ反シ黒龍江ノ壓迫ヨリ砂土沖
積スル場合ニハ沖積洲ヨリ一掃セラレタ
最終ノ松花江江區ニ對シ反對ノ現象ヲ生ス
ルコト疑フイカラス

黒龍江ハ松花江ヲ超越スル大河ニシテ水平
面ノ高下モ後者ヨリ大ナリ此ノ高低ノ度ハ
「ハイロセノーフスカヤ」兵村ニ於テ四「サ」
四

一八九

分ノ一ニ達スルモ松花江ニテハ拉哈蘇々三
ホーレン 富克錦ニ於テニ「サージェン」トス一方
又低水ノ度モ著大ニシテ隣接セル松花江水
深零ニ對シ低キコト約一「サージェン」ナリ故ニ
黒龍江ノ水平著シク低下シタル場合松花江
河口ノ水ハ黒龍江ニ流入シ從テ松花江最終
江區ノ流速ハ之ニ應シテ増加シ河床中生
タル沖積洲ハ悉ク黒龍江ニ流掃セラレ是等
ハ中松花江ニ残留スルハ比較的膠着力ニ富
メル砂土而已ニシテ是等ハ河床ニ於ケル普
通ノ作用トシ凸出セル江岸ノ許ニ沖積ス板

花江最終ノ河床中突破的流線ハ黒龍江ノ水
面低下シタル場合恐ラク粘砂質ノ河床ヲ深
カラシムルノカアリタルヘク又最終江區ノ
横断面正規ナルハ平面止曲線ノ平均セル結
果ナラン
要スルニ松花江最終江區ノ河床放縱ナラサ
ルハ松花江ニ對スル黒龍江流水ノ影響スル
賜物トス然ルニ第二松花江ニ對スル嫩江リ
松花江ハ之ニ反シ「ワシメルカ」ニ於ケル如ク江
流ヲ放縱散逸セシム柳モ斯ノ如キ反對ノ結
果ヲ生スルハ恐ラク合流スル水力ノ關係ニ

一九。



由ルモノニテ第二松花江ハ直角ノ下ニ嫩江ト合流スルニ松花江ハ五十乃至六十度ノ角度ノ下ニ黒龍江ニ遭遇ス

^{黒龍江}松花江最終江區ノ形状ト千九百四年拉哈蘇々彎曲面ノ流速ヲ實測シタルニ一時間約三露里半ナリシ点ヨリ一考スルニ松花江ニ流入スル泥砂ハ其ノ最終江區ニ於テ小部分ヲ留ムルニ過サルヘシ

現ニ此ノ江區間ニハ殆ント泥土ヲ見ス稀ニ遭遇スルモ露洲ノ縁迅カ若ハ小面積ノ洲アルニ過キス又砂土ハ河床中凸出セル江岸ノ

洲ニ固着シ殆ント移動的砂洲ヲ見ス是等ノ事實ヨリスルニ「トサキ」及拉哈蘇々彎曲面ノ侵蝕的分子ハ勿論上流ヨリ流掃シ来レル砂土モ殆ント全部ヲ黒龍江ニ運搬シ去ルモノト断言シ得ラル更ニ河口ニ於ケル松花江ノ流水ヲ一見スルニ前江區ニ於ケルト同シク汚濁ヲ極メ殊ニ高水時ニハ濁流滾々トシテ寧口濃稟ナルヲ覺ユ

黒龍江ニ合シテ後尚松花江ノ水ハ混同セス蒼味ヲ帶タル黒龍江ノ流レハ全河床ノ約三分ハ一ニ貢リテ明ラカニ認識シ得ラレ一方



松花江濁水ハ右ニ河水面三分ノ二ニ亘リテ
流通シ其ノ境界ハ劃然長距離ニ亘リテ判明
ス然レトモ流線ハ右岸即チ黒龍江方面ニシ
テ談江岸ノ斜面ハ純然タル河岸ノ性質ヲ帶
フルモ之ニ反シ松花江ノ流水通スル右岸ニ
ハ低水ノ際松花江下流ノ特徴タル脆弱ナル
泥砂層ヲ露出ス千八百六十一年「マクレー」モウイ
ツケル氏ハ松花江ノ黒龍江ニ朝水スル光景ヲ
叙レテ曰ク松花江ヲ收容スル黒龍江ノ水ハ
二線ニ區分セラレ黒龍江ノ水中ニ甲手ノ指
ヲ觸レ又松花江ノ水中ニ乙手ノ掌ヲ支持シ

得ヘク後者ノ水ハ汚濁ヲ極メテ一目瞭然タ
リト斯ノ如ク二様ノ色ヲ帶フルハ合流後七
十里乃至夫レ以上ニ違ス又氏ハ其ノ後ニ
於ケル黒龍江ノ流ヲ記シテ曰ク松花江ハ黒
龍江ノ下流ニ自己ノ特徴ヲ讓與シ其ノ上流
トハ全然趣ヲ異ニス松花江ヨリ少量ニ流入
スル脆弱ノ粘泥土ハ黒龍江ノ兩岸ニ堆積シ
テ松花江ノ流ヲ忍ハシム單ニ其ノ異ル点ハ
松花江下流ノ如ク到ル處無味單調ナラサル
ニアリ云々



... 松花江水路... 吾人ハ今ヤ嫩江ヨリ黒龍江間ニ於ケル所謂... 第一松花江ト更ニ第二松花江ニ関シテ若干ノ足ラサルヲ補ヒ千八百九十八年ヨリ千九百五年ニ到ル間ニ調査シ得タル材料ヲ基礎トシ以テ一箇年間ニ於ケル松花江水路ノ變遷ヲ論定セントス

第五章

松花江水路誌結論

吾人ハ今ヤ嫩江ヨリ黒龍江間ニ於ケル所謂第一松花江ト更ニ第二松花江ニ関シテ若干ノ足ラサルヲ補ヒ千八百九十八年ヨリ千九百五年ニ到ル間ニ調査シ得タル材料ヲ基礎トシ以テ一箇年間ニ於ケル松花江水路ノ變遷ヲ論定セントス

松花江ノ航通期ハ平均七箇月不夏リ殘餘ノ五箇月ハ重ニ凍結シテ航行スル能ハズ河流解氷シ氷塊ヨリ一掃セラレ航通期ヲ入ルハ

三月ノ下旬又ハ四月上旬ナリ更ニ詳言セハ
航通期ニ入ルハ吉林ニテハ三月十日ニ
十日、哈爾濱ハ四月五日又拉哈蘇々ハ四月十
日前後ナリ秋期氷塊ノ流ルルハ至ル所殆ト
同時ニシテ概テ十一月一日ヨリ十五日迄ハ
間ニ生ス然レトモ船舶ニ對シ危險ノ悞ナキ
氷流ハ既ニ十月後半ヨリ現出ス
故ニ松花江ノ航通ハ四月ヨリ十月迄續行シ
得ラレ殊ニ吉林哈爾濱間ノ航通期ハ三月
一部ニモ亘リテ幾分増大シ更ニ松花江ノ下
流即チ三姓ノ下方ニアリテハ地方的航通ヲ

有セス單ニ松花江及黑龍江ノ航通の航通不
シテ時機モ黑龍江ニ於ケル航通期ニ適應シ
四月中旬ヨリ十月中旬迄ノ約六箇月トス
松花江ノ結氷ハ一種ノ特徴ナリ莫ノ氷流
期ニ先キ生ゾト約ニ週爾先ツ薄氷ノ流動
ヲ生ス此際始メテ此ノ現象ヲ見ルハ中部松
花江ニ在テハ十月十五日乃至二十日ノ間ニ
シテ之ヨリ漸次ニ薄氷ニ變シ此ノ流動ヲ繼
續スルコト三日乃至五日ニシテ然ル後一旦
消滅シ流水ヲ見サルコト一週乃至十日ニ亘
リ更ニ十一月ニ入りテ以前ヨリ一層集團セ

九四

ル薄氷ノ激シキ流レヲ生シ次ニ莫ク氷流ト
化シ後三日ニシテ河流ハ全然氷結スルヲ常
トス

然レトモ凍氷ノ莫ク固定スルハ十一月二十
日頃ナリ

最初ノ薄氷流ハ汽船ニ對シテ危険ナラス故
ニ航通ハ第二回ノ薄氷流即チ十一月十日
頃迄續行シ得ラル由ニ千九百三年第一回ノ
薄氷流ハ哈爾濱附近ニ於テ汽船ノ航行ヲ八
日間杜絶セシメ然ル後漸減シテ哈爾濱及石
山間十一月十二日迄航行シ得タリ但シ下流

ハ此ノ時既に航行シ得テレナリキ
要スルニ松花江ハ航通期ハ終熄スル直前迄
航行ニ適ス

松花江ハ一面ニ氷結シテ大ナル空隙ヲ存セ
ズ斯クテ漸次ニ厚サニ吹又ハ降雪少キ年
ニハ三吹ニ達ス松花江ノ流通スル地方ハ降
雪概シテ少ク氷上積ルコト一乃至二吹ニ
過キス加フルニ風ノ為吹キ散サレ又ハ日光
ヲ受ケテ溶解シ水面ヲ露出スル場所尠ナラ
ズ然レトモ斯ル場所ハ凍氷ノ厚サ大ナリ一
九百三四年ノ如キ殊ニ降雪多キ冬期ニハ氷

面上三呎半乃至五呎ノ厚サニ達スルニ至ル
 光ノ力ハ強度ヲ増ス為ニ先ト先ト氷面
 積雪ハ勿論凍氷ノ一部ヲ毛蒸発セシムル
 殊ニ千八百九十八年千八百九十九年及千
 九百一年ノ如キ哈爾濱附近ニ於テ全ク春ノ
 氷流ヲ認メズ凍氷ハ自然ニ溶解シテ人ノ注
 意ヲ惹クコトナク消滅セリ概言スルニ中部
 松花江ニハ大ナル氷塊ノ流通起テ又氷塊ハ
 概テ三日ヲ以テ江流ヨリ一掃セラルルレト

モ三姓ノ下流ニ至リテハ氷流期モ長ク一週
 乃至夫レ以上ニ達スルコトアリ氷流ハ集團
 シテ流動シ寒氣最シキ冬ハ其ノ厚サモ亦大
 ニ江岸ニ對シテ強烈ナル破壊力ヲ有シ彎曲
 面ノ凹入地点ニ於テハ江岸ノ上層ヲ破壊シ
 或ハ嶋岬又ハ岸岬ノ突出面ヲ屈折セシメ又
 途上氷塊ハ附着セル楊柳ヲ土中ニ植樹スル
 コトアリ

厚サ一アルレンノ氷塊ハ山坡ヨリ墜落セル
 岩石ヲ塔載シ之ヲ下流ニ運搬スルノ力ヲ有
 ス現ニ氷塊ニ運搬セシル一個ノ岩石ハ

一九六



リゾグマイノ上流四百十八露里ノ右方沖積洲
中ニアリ又他ノ一ハ四百六十七露里蘇々ノ
下流沖積洲上ニ現在ニ其ノ幅内三四立方呎
ヲ有ス然レトモ斯種ノ石塊ハ其ノ數多キニ
アラズ松花江ノ凍氷ハ其ノ質緻密ニ以テ日
蔭ニ於ケル溶解ノ度ハ頗ル遅緩タリ午九百
四年氷流期後一箇月ヲ經過セル五月十日砂
岬上日光ヲ受ケサル江岸灌木ノ蔭ニ既ニ蒼
色ヲ帯ヘル一箇ノ氷塊ヲ発見セリ當時一昼
夜ノ溫度ハ列氏六度乃至二十度タリキ吉林
ノ上流ニ於テハ全年期間大交通線トシテ氷

上ヲ利用シ他ノ江區ニアリテモ江岸トノ高
サ甚シキ懸隔ナキ地方ニ於テハ同シク冬期
間氷上ヲ交通ス

^{江流ノ}氷殼ノ下深サ一呎ヲ越ヘサル松花江流水ノ
溫度ハ零度トス溫度下降ノ順次ハ十月初メ
四度ニシテ此ノ一箇月内ニ漸次ニ降りテ零
度ニ達ス之ニ反シ溫度ノ加ハルハ頗ル遅緩
ニシテ先ツ三月ノ初メニ起リ其ノ月未即チ
氷流期間ニハ二度半乃至三度ノ溫度ヲ有ス
然レトモ流水ノ通過後溫度ハ俄然高マリテ
約十度トナリ更ニ三月中旬ヨリ漸次ニ十度

一九七



乃至十八度ニ達ス此ノ間十三度乃至十九度ノ間ヲ上下スルハ五月下旬六月及七月上旬トス

七月ニ入りテヨリ松花江流水ノ温度ハ最大高度タル二十二度ニ達シ二十度以下ニ降ルコト稀ナリ更ニ八月ノ初旬ヨリ温度ハ著シク降りテ八月ノ平均温度ハ十六度即チ十三乃至十九度ノ間ヲ上下ス九月上旬ヨリ流水ハ大ニ冷却シ其ノ月初旬ト下旬ノ約二週日ハ十度乃至十二度トス九月ノ下旬ニ至リ初度ノ寒氣ニ觸レ河水大ニ冷却シテ温度ハ六

度乃至四度ニ急降ス概言スルニ松花江ノ水ハ三箇月乃至三箇月半即チ五月ヨリ八月下旬迄列氏十五度乃至夫レ以上ノ温度ヲ有スルニ過キス此ノ温度高低表ハ本書第三卷第十六葉ニ記載ス

水面
高低

松花江流水面ノ高低ヲ説明スルニハ一歳ヲ通シタル其ノ平水面ヲ基礎トセサル可カラズ然レトモ嫩江ト第二松花江ノ合流ヨリ成リタル第一松花江ハ航通期ニ於ケル高水ト低水トノ推移間ニ一定ノ基準ナク前記西江ノ高水ニ関シテスラ流域長大ニシテ根據ト

一九八



スヘキ材料ニ之シク加フルニ第一松花江ニ
於ケル水量ノ増加ハ歳ニヨリ一定セス二箇
月モ相違スルコトアリ現ニ千八百九十八年
哈爾濱ニ於テ降雨期ノ最高水頂ハ七月下旬
ナリシカ千九百年ニハ九月下旬ナリシ第二
松花江及嫩江一箇年ノ水量ニ関シテハ殆ソ
ト何等ノ統計ナク單ニ断片的ナル口碑ヲ有
スルニ過キス假ニ是等ヲ綜合スルモ以テ全
般ニ對スル断定的材料ト為ス能ハス故ニ記
事ハ主トシテ中部松花江即チ哈爾濱三姓間
ニ関スルモノニシテ其ノ結論トシ千八百九

十八年ヨリ千九百四年ニ亘ル哈爾濱水量表
ヲ作リ本書第三卷第十四表ニ掲載セリ更ニ
三姓ノ下流ニ至リテハ牡丹江及湯旺河ノ朝
水ヲ受ケ為ニ松花江ハ固有ノ性質ヲ變シテ
高低定マヌ又河口ニ於テモ黒龍江ノ支撐
或ハ水平面降下ノ影響ヲ受ケ又水量ニ関ス
ル統計モ僅カニ千九百四年ト千九百五年ノ
観測ニ過キス從テ一箇年ノ推移及變遷ヲ正
確ニ断定スル能ハス

^註本書中今後松花江ナル名稱ヲ用スルハ中部
松花江ヲ意味スルモノトス松花江ハ秦ト降
平水

雨期則々夏ノ西度ニ増水ス降雨期ハ増水ハ
普通六七ノ二箇月ナルモ確實ナラス且増水
ノ原因タル地方ハ降雨ニ關シテモ六月中旬
ヲリ九月ノ中旬ニ亘リ三箇月間ヲ觀測シタ
ルニ過キス
鬼ノ角枚花江水平面ノ高低ヲ標準トシ平水
ハ之ヲ三期ニ區別シ得ラル其ノ第一期ハ春
ニシテ一方ハ普通三月初旬迄ノ冬期ノ低水
ヲ起點トシ又一方夏ノ低水時詳言セハ第一
回夏時ノ低水ヲ終點トシテ第一期ハ概シ六
月中旬トス第二期ハ雨期ニテ六月ノ最低水

時ヨリ秋ノ最大低水時迄連續ス此ノ間最大
ノ低水時ハ十月二十六日ヨリ十一月十三日
ノ間ニシテ時恰カモ水流及凍結期ニ遭遇ス
最後ノ第三期ハ秋ノ低水ヨリ春ノ高水期ニ
亘ル所謂冬期ニシテ十一月上旬ヨリ三月末
迄トス斯クシテ一箇年ノ普通平水時ハ春ト
降雨期ト冬ノ三期ニシテ約四箇月ニ亘ルモ
トス爾カモ此ノ三期ニハ夫々水平面高低
ノ特徴ヲ有ス

冬期ノ
手水
第十四葉ノ圖ニ示シタル如ク冬期ノ水平ハ
秋期低水ノ後五日ノ間ニ秋ノ最低水平面ヨ
ニ。



リ零十乃至五十パーセント昂リタル時ヲ起点
トス秋期ノ高水期中最高零七十五パーセント
ニ達シタル後冬期ノ水平面ハ漸次ニ降下シ
テ十一月乃至十二月ニ入り更ニ十二月下旬至
リテハ冬期ノ平水ニ達ス初秋ノ高水ハ最終
ノ降雨ト冬期初雪ノ溶解ヨリ生スルモノト
ス

冬期ノ平水ハ平靜ニシテ確實ニ最低ノ度ニ
達ス今此ノ水平面ヲ千八百九十八年千九
百五年ノ八年間ニ於ケル航通期ノ低水零位
ト對照シテ(本書中引用シタル水深ハ巻ノ之

ニ據リタルモノニテ又千九百四年ニ出版セ
ル松花江圖モ亦之ヲ根據トセリ)高低ノ度ヲ
判定センニ哈爾濱及三姓ニ於ケル冬期ノ水
平面ハ夏時ノ零位ヨリ二呎低ク又拉哈蘇々
ニ於テハ黑龍江冬期ノ低水ト關聯シテ冬期
及夏期ニ於ケル兩最大度ノ差ハ實ニ九呎ニ
達ス斯ノ如ク大ナル差違ヲ生スルハ單ニ低
水ヲ有スル松花江最終江區ニ在リテコソ始
メテ起ルモノトス黑龍江ニ於ケル水平面高
低ノ影響ヲ受ケ松花江ノ冬期水平面ハ拉哈
蘇々ニ於テ二呎上下ス然ルニ一方松花江ニ

於ケル冬期ノ水平ハ一般ニ平靜ニシテ僅カ
ニ百分ノ一乃至二パーセント上下スルニ止マ
リ斯クシテ十一月下旬ヨリ三月中旬迄約三
箇月間平水ヲ維持ス三月初旬ヨリ増水期ニ
入り始メハ遅クトシテ一日百分ノ一パーセント
シテ増水スルニ過キス

春期
平水

松花江春期ノ平水期中三月初メト四月初メ
ニ於ケル春ノ増水ト其ノ後漸次ニ減水スル
四月ノ減水ト更ニ春及夏期六月ノ減水間ニ
生スル初夏ノ増水トヲ區別スルノ要アリ

春期
増水

河流ノ解氷即チ水流ヨリ一掃セラルルト殆

シト同時ナル春ノ増水ハ降雪ノ溶融ヨリ生
ズルモノニテ冬期降雪ノ大水ニ因リ水量ハ
増加モ亦上下不故三千九百四年千九百二年
ノ大降雪時ハ四月ヨリ入ルヤ河水儼然高マ
リテ冬期ノ水平比ニ三パーセント又千九百四年
ノ夏期水平ニ對シ一パーセント七十五ヲ増水
セリ之ニ反シ小降雪時ニハ春期ノ増水ハ零
三乃至零六パーセントヲ超越セズ春期ノ
斯ル低増水ニ関シテハ表中ニ記載シタル如
ク平靜ニ増減スルモ大増水ハ殆トシテ七日間
ニ頂点ニ達シ減水ハ一層緩ニシテ約十五日

ニ終熄ス
 冬期ニ於ケル降雪ノ大小ニ因テ春期ノ増水
 差違ナル如ク増水後ニ生スル洪水ノ水平
 面ニモ亦著シキ差違アリ現ニ千九百零六年及
 四年ノ大増水時ニハ平均水ノ水平面夏時ノ低
 水ニ超ユルコト約六呎ニシテ大ニ航行上便
 利ナリシモ一方降雪ノ少キ歲就申午八百九
 十八年千九百三年ノ如キ事實上ノ減水トナ
 リ四月ノ十五日迄水平線ハ殆ソト千九百四
 年夏ノ低水時ヲ超ユルコト約半呎ニ過キナ
 リキ千九百三年ノ普通降雪時ニハ春期ノ低

水夏時ノ水位ヲ上ルコトニ似タリキ春期ノ
 減水ハ恰カモ航通期ノ開始期ニ際會スルヲ
 以テ冬期間生シタル淺灘ノ變更ヲ充分ニ調
 査シ其ノ設備ヲ改メ且航路ノ變更ヲ精査ス
 ルノ要アリ然レトモ斯ル作業ハ迅速ニ施行
 シ得ラレス從テ種々ノ困難ヲ生ス加之減水
 期短キカ故其ノ間流自身モ江岸砂土質ノ部
 分ニアリテハ砂丘運搬作用ノ結果河流ヲ汚
 濁スルモ是等ヲ流掃シ得サルコトアリ然レ
 トモ松花江下流ニアリテハ北方ニ位置スル
 為降雪多ク又有力ナル牡丹江及湯旺河朝水



シテ春期ノ増水ヲ生シ為ニ春ノ減水ハ尤
ニ影響セズ又松花江ノ上流ハ山地ニ於ケル
雪解ノ為大ニ水量ヲ増加ス故ニ春ノ減水ハ
四月ノ中旬ニ至リ中部松花江上漸次ニ初夏
ノ増水ト變ス

^{五月}表ニ示ス如ク此ノ増水ハ歲ニ由リ一定セズ
時ニハ多少ノ減水ヲ生シテ二回ニ増水スル
コトアリ恐ラク最初ノ増水ハ山地ノ雪解ヨ
リ生シ後者ハ土地ノ降雨ヨリ起ルナラン然
ラサレハ最初第一松花江増水シ然ル後更ニ
北方ナル嫩江増水スルナラン

概言スルニ夏時第一増水ノ時期ハ四月中旬
ヨリ五月ノ中旬迄ニシテ夏時ノ零位ヲ超ユ
ルコト平均ニ乃至十呎ニ達ス大増年度ニハ
増水頂ハ五月ノ中旬ニシテ其ノ經過ハ漸次
ニ規則正シク進行ス

^{六月}此ノ減水ハ毎年著シキ度ニ達スルニアラサ
ルモ六月ノ最大減水度ハ松花江初夏増水ニ
テ一先ツ終ラ告ケ斯クハ流氷ノ經過ハ次
ノ降雨期ニ於ケル流水ノ經過ト區別ス既
ニ速ク如ク六月ニ於ケル水ノ低下ハ大ニ
ラス六月十五日ヨリ七月一日迄ノ間ニシテ



夏時ニ於ケル低水零位ヨリ高キコト一呎半
乃至六呎ニシテ其ノ経過ハ頗ル漸進的ナリ
然レトモ時恰モ減水期ニ當ル故船舶ノ航運
上影響スルコト甚シ(浅瀬ノ水深三呎半乃至
四呎)

^{降期} 松花江航行上最モ重大ノ關係ヲ有スル
^{旱水} 雨期ノ水勢ハ既ニ表ニモ示シタル如ク二種
ノ特徴ヲ有シ其ノ中間ニモ亦一ノ特徴アリ
今千八百九十九年ノ場合ニ徴スルニ六月ヨ
リ十一月ニ亘リテ行ハルル一大経過ニシテ
八月下旬迄ハ正規ニ増水シ其ノ後又秋ノ低

水期迄減水ス此ノ際高水ノ最高度ハ夏時ノ
零位ヲ抜クコトニ「サ」シテ半乃至三「サ」
トス是土地ニ於ケル雨期ノ特別徴候ニシテ
殆ソト定期ノ現象トモ稱スヘシ然レト其ノ
雨量ハ正規ナルコト甚ク稀ナリ
兎ニ角降雨ノ最モ多キハ六月七月及八月ニ
シテ降雨ハ稀ナルコトアリ霖雨アリ又其ノ
度モ強弱常ナラス現ニ第十六葉ノ表ニ示シ
タル如ク頗ル不正規ノ降雨ヲ見ルコトアリ
此ノ不正規ノ降雨間松花江ノ水平面ハ中間
ニ低水ヲ挾ミテ所謂^{極端}ニ来ル^{極端}區分的高水ノ

状態ヲ呈ス又第十四表ニ示シタル千九百四
年度ノ表ハ降雨期間四回ノ區分的高水ヲ示
シ零位ニ對シテ平水面ヲ高ムルコト四呎乃
至八呎ト明クニ指示セラレ其ノ間又低水
リ是等ノ中七八月ノ低水ハ全河流共通ニシ
テ(第十五表参照)非常ノ減水ヲ生シ松花江
黒龍江共ニ莫ニ夏時ノ低水状態ニ陥リ過去
八年ノ航通期ヲ通シテ最低位ニ達セリ
一回ノ大高水ト次ニ起ル最小單位ノ區分
高水間平均セル高水の平水アリ其ノ時期ハ
八月七月ノ一部九月ト六月及七月ニ於ケル

區分的高水及九月ニ於ケル漸次的低水ナリ
雨期ノ高水ヲ含ム平水ハ夏時ノ零位ニ對シ
水平面ノ高キコト六呎乃至十呎トス
降雨期間初期ト中期ノ經過ハ概シテ航通上
便利ナルモ千九百四年ハ八箇年間ニ於ケル
唯一ノ變態ニシテ水平著シク低下シ航通期
ノ央ハニ減水甚シク船舶ノ航行頗ル困難セ
リ斯レ現象ヲ豫知スルハ未タ不可能ニシテ
且未タ充分ナル材料ヲ有セザルモ恐ラク極
メテ稀ナラシ降雨期間松花江ノ水面ヲ高ム
ル洪水モ殆ソト四箇月ニ亘リ(七月、八月、九月)頗
ニ大

ル不正規ノ結果ホタ歸着点ヲ発見スル能ハ
ス(第十四表参照)

吾人ハ次ニ第二及第三期等順ヲ追ヒ夏及秋
ノ高水トシテ順次ニ記載セン然レトモ高水
断面ノ一般的性質ハ正規ニ増水且漸次ニ
減水スルコトヲ特ニ一言ス

水秋低

九月及十月ニ於ケル低水ノ際時ニハ部分的
低水ヲ生スルコトアルモ兎ニ角夏時ノ零位
ニ對シ三四呎高ク加フルニ松花江潮流ハ秋
期ノ増水ヲ要スルニ航通期間松花江中秋
期ハ甚シキ低水ヲ見ス

水前

之ニ反シ河流氷結時ニ於ケル常態ノ低水ハ
十月下旬ニシテ降雨期ト冬期ノ中間ニ介在
シ夏期ノ零位下ニ降ルコトスラアリ其ノ限
度ハ零位ト半呎乃至零位四呎ノ間ニ在リ其
ノ期間ハ短時日ニシテ間モナル次ノ高水期
ニ入ル之レ恐ラク秋ノ低水ハ土地凍結ノ初
期ニ際シ地下水一時流通ヲ杜絶スル結果ナ
ラン草原地中地殼凍結シタル後降雨及降雪
ハ前者ト反對ニ直ニ河流ニ送水シ之カ為前
文ニ示シタル如ク冬期ノ高水ヲ生ス

記載ノ前文ニ記載シタル如ク中部松花江箇年間ニ
ニオセ

於ケル水平面ノ經過ハ之ヲ大別シテ冬期春
 期及雨期ニ三別シ得ラル而シテ此ノ雨期前
 雨期間ニハ六月ノ小低水ト航通期外ニ於ケ
 ル秋期ノ低水アリ
 春期ニハ春期ノ高水ト夏時五月ノ高水アリ
 兩者トモ歳ノ如何ニ因リ其ノ大小ノ度一定
 セス又時ニ因リ春期四月ニ低水ヲ生シテ此
 ノ間ヲ區分スルコトアリ
 雨期ハ普通高水ニシテ十月ニ於ケル秋ノ平
 低水ヲ以テ終リヲ告ク又稀ニハ降雨期ノ高
 水低ク七八月及九月甚シキ低水ヲ生スルコ
 トアリ

第二節

松花流水ト高水ノ特徴

高水ノ性質換言セハ波濤ノ性質及至々反覆
 スル其ノ經過ハ既ニ前章ニ示シタル如ク一
 種ノ特徴ヲ有ス故ニ是等ヲ大体ニ於テ區分
 シ得ラル

東ノ松花江高水ノ度ハ概シテ大ナラス其ノ高度
 水面ノ對照的即チ高水期ニ於ケル高度ト多少確實
 ナル平水及低水期ニ對スル水平面ノ高度ト
 ヲ比較スルニ明カニ認識シ得ル高水時ニ於
 テハ



テ零「ガージエン」七五乃至一「ガージエン」七五ノ間
 トス今假ニ最低水ニ對スル最高水ノ高度ヲ
 示サシニ此ノ高度ハ松花江トシテハ餘リニ
 大ナラスシテ三「ガージエン」ニ過キス是等ノ測
 量地点ハ第一松花江ノ老燒鍋ト哈爾濱及松
 哈蘇々ナリ
 吉林ニ於ケル高度ハ一層大ニ三「ガージエン」半
 ニ達ス因ニ前記ノ三「ガージエン」モ第一松花江
 ニ對スル一般ノ現象ニアラス寧口例外ニ属
 シ既ニ説明セル如ク松花江中ニハ高水時河
 床ヲ擴張スル地点少カラス斯ル地点ニ於ケ

此高水ノ度ハ大ニ低例セハ富錦江ノ木
 トトシ德木里等ノ高度ハ二度トニ「ガージエン」ト
 ヲ超ス又新甸及嫩江口ハ二「ガージエン」半ニ
 達ス三姓ニ於ケル市街浸水ノ狀況ニ関シテ
 ランクト代ノ記事ニ據ルニ千八百六十一年市
 街ニ於ケル廟ノ偶像ヲ破損セリ恐ラク高水
 ハ三「ガージエン」或ハ夫レ以上ニ達シタルナラン
 ト然レトモ斯ルコトハ稀ニテ十年間ニ稍シ
 一回ニ過シ大恐ラク牡丹江及松花江高水
 偶然一致シタルヨリ生シタルハク普通ニ姓
 ニ於ケル高低ノ範圍ハ二「ガージエン」トス拉哈蘇



蘇ニテハ既ニ第四章第十二節ニ示ル如ク
ハ松花江水平面ノ高低ハ黒龍江ニ接連スル
為大ナル影響ヲ受ケ又其ノ影響ハ東ニ松花
江河口ニ於ケル冬期水平面ノ低下ニアリ要
スルニ松花江大高水ノ普通大高度ハ自然ノ
關係ヨリ生スル異常ノ高水ヲ含ミテニ乃至
三州ニ至ルノ間トス

^{高水ノ経過及}松花江ノ高水ハ其ノ度比較的大ナラス且経
^動過モ穩順ナリ故ニ最モ急激ナル場合ニ於テ
スラ向上ノ度ハ一晝夜零「ガ」三十分乃至
五十分超ハス平常ノ場合ニハ一晝夜百分ノ

十「ガ」以下ノ最高度ヲ達シタリ後減
水ハ増水ニ比較シテ倍乃至三倍遅緩ニシテ
第十五葉ノ表ニ示シタル高水表ニ適應ス高
水ノ後尾ハ其ノ頭部ヨリ緩ナルコトニ倍乃
至三倍トシテ假ニ高水カ五日ニシテ経過セ
ズ減水ハ十日以内ニテハ終ラズ第二松花江
ノ高水ハ其ノ経過一層強烈ニシテ現ニ千九
百一年八月ノ高水ハ吉林ニ於テ一夜ノ中ニ
一「ガ」以上ノ七ノ高水又一日ノ間ニ老燒鋪
ニ達セリ此ノ場合ニハ浪濤高ク水量ノ増加
スルヲ明カニ認め得ラル

三。



下方山地江區ニ於ケル松花江ハ牡丹江或ハ
 湯旺河ノ増水同江ニ注流シテ同時ニ起リ其
 ノ高低モ明カニ認知シ得ラル例セハ千九百
 四年八月牡丹江ニ於ケル高水ハ一州ニ至ル
 七年ニ達セリ之ヨリ下リテ草原區ニ至ルヤ
 高水ノ度漸次ニ減シ若シ其ノ高度ニシテ河
 岸ヲ浸水スルノ度ニ達シタルトキハ泥濘甚
 クシ
 然レトモ牡丹江及湯旺河ノ高水ヨリ生スル
 流速ハ甚ク急ニシテ一時間五露里三姓ヨリ
 拉哈蘇々間ニ晝夜乃至三晝夜ニ送水シ更ニ
 増水ノ度小ナルトキハ此ノ區域間五晝夜ヲ
 要ス然レトモ拉哈蘇々ニ遠スルニハ七八乃
 至九晝夜ニシテ一時間ニ於ケル高水ノ小速
 度ハ三露里米即チ松花江高水ノ静カナル通
 過ニ適合ス

然レトモ牡丹江及湯旺河ノ高水ヨリ生スル
 流速ハ甚ク急ニシテ一時間五露里三姓ヨリ
 拉哈蘇々間ニ晝夜乃至三晝夜ニ送水シ更ニ
 増水ノ度小ナルトキハ此ノ區域間五晝夜ヲ
 要ス然レトモ拉哈蘇々ニ遠スルニハ七八乃
 至九晝夜ニシテ一時間ニ於ケル高水ノ小速
 度ハ三露里米即チ松花江高水ノ静カナル通
 過ニ適合ス

實測 千九百四年松花江各量水所ノ觀測セル一覽
 表則チ第十五葉ノ表ニハ同江ノ高水ニ幾分
 一定セル性質ト特徴アルコトヲ表示シアリ

是等ノ表中春四月ノ高水及牡丹江ヨリスル
八月ノ高水表ハ線ノ波動急ニ且河水ノ協同
的向上ト迅速ナル減水トノ間ニ幾分共通の
現象ヲ有スルコトヲ示シアリ但シ最初ハ増
水ト流速ト殆ント相平衡ス

此表ト其ノ銳キ終点トハ一時ニ河流ニ押寄
スル水ノ更ニ流ルル場合變化セス高水ノ特
徴ヲ現ハシタルモノトス抑モ斯ル特徴ヲ有
スルハ降雪ノ一時ニ溶解スルカ(四月ノ一覽
表乃至松花江中大ナル支流ノ高水ヲ受ケタ
ル結果ナリ)八月ノ一覽表大雨ヨリ生スル地

方ノ高水モ亦然ラサルヲ得ス又表ニ示シタ
ル松花江高水ノ他ノ性質即チ高低一層遲緩
ニシテ且散慢ナルハ降雨ノ為漸次ニ涵養セ
ラレ若ハ除々ニ溶解スル積雪ヨリ生スル高
水ニシテ松花江ニハ此ノ種ノ高水多シ
前記ノ如ク一定ノ特徴ヲ有スル高水ノ外尚
一時的の高水アリ之レ下流ニ於テ他ノ河流ニ
生シタル高水ノ為流水ヲ阻止セラレ一時生
スル現象ニシテ表ニ示シタル拉哈蘇々ノ六
月ノ高水及「ウラハン」及「ゴウリン」ニ於ケル八
月ノ高水ノ如キハ黑龍江及牡丹江高水ノ影



響ヲ受ケタルモノニテ其線表中是等部分の
高水ハ下流ニ位置スル量水迄夫々其線ニ由
リ表示セリ

最後ニ第十五葉其線表ハ千九百四年八月
二十日哈爾濱ニ於テ觀測セル高水カ漸次ニ
下流ニ推移スル其ノ光景ト時期トヲ示スニ
殊ニ巧妙ヲ極ムルモノニテ之ニ據リテ見ル
ニ三姓迄ハ高低温順ナルモ同地ニ至リテ後
牡丹江ノ朝水ヲ受ケ全然急調ニ變ス
概言スルニ松花江ノ高水ハ長距離ニ亘リテ
多少連續セルヲ常トス故ニ増水ノ滞在期モ

從テ長ク之カ爲航通上利スル所大ナリ

記
ニ「ハーゲン」以上ノ高水ニアリテハ中部松花
江岸ハ河水ヲ防止スル能ハス從テ處々ニ記
盪ス更ニ草原區ニ到リテハ増水「ハーゲン」
半ニ於テスラ前者ト同一ノ現象ヲ生ス
中部松花江ハ江岸平地ノ爲高水ノ際浸水ノ
地域ハ數露里ニ亘リ甚シキ洪水ノ際ニハ數
十露里ニ達ス現ニ千八百九十六年八月降雨
期ノ洪水ノ如キ場所ニ由リテハ甲ノ山端ヨ
リ花岸高地脚迄幅ニ乃至二十露里ニ亘リテ
一面ニ山地荒蕪地江區ノ河谷ヲ浸シ更ニ草

原區ニ於テハマコリ山ニ連シ右岸ハ其ノ半
後十乃至十二露里左岸ハ十五乃至二十露里
ノ地域ヲ浸セリ

千八百九十五年松花江ハ嫩江ノ朝水ヲ浸ケ
流勢強ク嫩江ヨリ哈爾濱及更ニ其ノ以東ニ
亘リ極縁ヨリ極縁迄見渡ス限リ河岸ノ全土
ヲ浸水セリ

千八百九十九年ノ大洪水ハ河谷ハ素ヨリ更
ニ村落ノ存在スル高地ヲモ浸シ又哈爾濱ニ
テハ埠頭區及河港區共ニ浸水セリ中部松花
江ノ住民ハ大洪水ノ起ルハ十年ニ約一回位

ト稱シ居ルモ實際ハ千八百九十五年千八百
九十六年及千八百九十九年ニ大洪水アリ故
ニ十年ニ一回ニアラステ三年ニ一回ノ割
合トス

^{不測}中部松花江ハ河谷廣カラズ且洪水ノ退クト
共ニ直ニ乾燥ス然レトモ平原區ハ平地ナル
為殆ソト低地ノ全部ニ浸水シテ處々ニ池沼
及細流ヲ停滯セシム是等ハ停水ハ松花江減
水ノ後或ハ樹草ノ間ヲ通シ又ハ地下ヲ經テ
再ヒ松花江ニ還流ス下ホ松花江浸水ノ光景
ハ第三十六圖ニ掲載シタル如シ故ニ下流

三四

地方ニ於テ洪水ノ餘徳トモ稱スルハ其ハ次ニ
來ル減水期ニシテ此ノ場合最ニ洪水シタル
低地ハ宛然貯水池トナリ松花江ノ流レヲ涵
養ス此ノ現象ハ就中下流ハ淺瀬ニ對シテ大
利益アリ

松花江ノ草原地ハ河水ノ爲有機物ノ沈澱ヲ
受ケ其ノ結果土地肥ハ野草及楊柳等ハ發育
熾ナリ

甚レキ大洪水ニ際シ兩岸全ク水中ニ没スル
ヤ宛然一面ノ湖水ト變シ僅カニ江岸ニ漂フ
楊柳ノ梢カ河身ノ所在ヲ示スニ過キス又風

起ルヤ没濤高ク揚ルニ小艇ニテハ到底航行
スル能ハス其ノ他洪水ニ際シ注意ヲ怠リテ
江岸ニ貯藏スル薪材カ數十時ニハ數百ヤト
ガエシ流失スルコトモ少ナカラズ符モ亦波ノ
爲流失シ江岸ニ大ナル丸太ヲ発見スル如キ
ハ珍レキニ非ス下方松花江ニアリテハ村落
全然水中ニ没シ斯ル事ニ慣レタル「ゴルド」人ス
ラ屋上ニ居ヲ移シ以テ減水ヲ待ツコトアリ
松花江ハ滔々タル大河ナリ從テ屢ニ洪水起
リ一方減水ノ度モ著シク又氾濫ノ度モ強大
ナリ東清鐵道廳カ哈爾濱ニ於テ鐵橋所在地

施行セル松花江水量消費ノ統計ハ明カニ前
掲ノ記事ニ裏書スルモノナリ低水ノ水平ノ
向上三「カ」ジエシ七五ノ大洪水ニ際シ河水ノ最
大費消費量ハ一秒時八百八十三乃至千〇五十
五立方「カ」ジエシナリキ三「カ」ジエシ七五ノ數
字ハ高水ノ最大限度ト示シタルモノナリ
モ恐ラク實際ノ觀測ニアラザルヘシ
更ニ一層確實ナルハ中高水則チニ「カ」ジエシ
零九乃至ニ「カ」ジエシ四九ニシテ一秒時間流
水ノ消費量ハ平均百七十七乃至二百五十八
立方「カ」ジエシナラン故ニ松花江中高水ノ場

合ニ於ケル一秒時ノ流水消費量ハ約二百五
立方「カ」ジエシトス而シテ低水時一秒時ニ對ス
ル消費消費量ハ約三十立方「カ」ジエシト下ラス
免ニ角斯ノ如キ偉大ノ水量ヲ運搬スルハ大
河ニアラザレハ能ク得ラズ之ニ松花江
ノ大河タル所以ナリ
下流ハ上流ニ比シ流水ノ消費モ頗ル多ク大
リ之レ牡丹江湯旺河巴蘭河及「カ」ジエシ河等
大河朝水スル結果ナリ
松花江就中草原區ハ河幅概シ半露里乃至山
露里半ニシテ洪水ノ際ハ渺茫タル水域ニ變

三二六



不故ニ蒸散スル水量モ僅少ニアザナルハ
加フルニ松花江ノ流速ハ一時間ニ乃至五露
里以下ノ緩流ニレテ又江上風ハ長時曰ニ巨リ
テ吹キ續キ且日光モ強烈ナル爲途中ニ蒸散
スル水量モ大ナリ加フルニ江岸樹木ナキ積
土ノ地ニアリテハ蒸散ノ度モ一層向上セサ
ルヲ得ズ往時ヨリ支那人カ江岸ニ植樹シテ
清蔭ノ下ニ此ノ蒸散ヲ豫防セシトシタルハ
歎祿スヘキ現象ニレテ是等樹木ハ岸頭ヨリ
奥地深ク約ニ露里半ニ達セリ斯ノ如ク巧妙
ナル手段モ遂ニ余ク聞却也^三十年前以前松

花江畔ノ老樹ハ漸次ニ伐倒サレ今ヤ其ノ影
モ見ル能ハス

松花江水面ノ蒸発ハ河上ニ於ケル煙霧露及
水蒸氣等ニ依リ明カニ認知シ得ラレ時ニハ
昧眩濃霧ノ一面ニ立昇ルコトアリ松花江上
七月及九月ニ起ル濃霧中前者ハ降雨ノ爲空
中ニ多大ノ濕氣ヲ含ム爲発生シ又後者ハ普
通冬期前温度ノ降下ニ關聯シテ起ルナラン
日出ノ際煙霧ハ濃厚ニレテ時ニハ乳白色ヲ
帯ヒ船舶ノ航行ヲ阻碍スルコトアリ朝ハ九
時乃至十時迄ニハ漸次ニ稀薄トナリテ消散
^{三二七}

スルモ時ニハ十二時ニ至ルコトアリ然レト
モ斯ル濃霧ノ日數ハ概シテ少ナシ故ニ航通
上ニハ大ナル障碍トナラス第十六策ノ異線
表ニハ千九百四年ノ航通期ニ於ケル朝及晝
ノ濃霧時ヲ記載セリ

津

同異線表ニハ又航通期ノ約半ハニ對シ松花
江上風ニ襲ハレタル時日ヲ掲載セリ是等ノ
風ハ時ニハ暴風ト變ジ又夏時ニ三回純然ト
ル暴風雨ヲ生ス此際ニハ河幅大ナル為風ハ
跳梁ヲ極メテ縱横ニ波濤ヲ漂ハセ白浪其ノ
面ニ跳躍ス斯ル場合小舟ハ激浪ニ翻弄セラ

レ航行頗ル危険ナリ又曳船モ屢ニ強風ノ為
曳綱ヲ切断セラレ江岸ノ下ニ投錨シテ難ヲ
避クルコトアリ風位ハ河流ニ對シ上下ノ場
合ニハ波濤面積不規則ナルモ横吹ノ際ハ至
形ニシテ殊ニ河流ノ合流地点ニ在リテハ激
突シテ勢ヒ猛烈ナリ
河流汚濁ノ際波々色ハ一層濁ル赤枯トテ
解シタル如ク又逆風ノ際河幅狭ク流速急カ
ル地点ニアリテハ恰モ水ノ沸騰スル如ク怖
シキ音響ヲ發ス冲積洲河岬ノ終端及暗洲上
ニ於テハ波濤其ノ接觸面ニ衝突シテ白浪高

ク遠方ヨリ明カニ認知シ得ル故ニ是等ノ
音響及波濤ノ光景ニ由リ前記各地ノ所在及
其ノ形状ヲ察知シ得ル
之ニ反シテ風カハ天候平穩ノ場合ニ水面
全ク平滑ニシテ之カ為水下ノ光景ヲ充テ
ニ察知シ得ル若シ水下ニ沖積洲ヲ有スル
トキハ其ノ面ニ於テ水深ノ大小ト且暗
洲ノ大小如何ニ由リ此ノ水面上ニ淺又ハ多少
烈シキ流れノ動搖ヲ生ズル
水面上ニ水下ノ高低反應スルハ各河川ノ通
有性ナルモ松花江ニ於テハ特ニ著シ故ニ

少シク意ヲ用ヌルトキハ無數ニ散在スル砂
岬ヲ安全ニ迂回シ得ラル是等ノ岬端ハ航路
内ニ突出スルコト珍シカラズ故ニ若シ松花
江ノ水面ニシテ前記ノ特徴ナカリセハ航通
ハ一層ノ難事ヲラン流線及航路ハ廣キ河床
中概シテ静カニ溜々タル姿勢ヲ示シ且水色
ヲ蒼々トシテ一見明カニ認識シ得ラレ其ノ
水界又ハ流線中水ノ稍ニ停滞スルハ小暗洲
若ハ水底ノ隆起スルヲ示スモノナリ其ノ他
沖積洲ノ突破面ハ航路面ノ境界ニ於ケルト
同シク水流停滞シテ狹壓的流勢ヲ生ズ

二二九



但シ風餘リニ烈シカラズ水上漣甚シキトキ
ハ沖積ノ邊端明カニ認知シ難ク之ヲ看過ス
ルコトアリ

水面及
水色

松花江ハ平靜ナル一大河流ニシテ水面ニ渦
水ヲ起サス但シ江岸ノ侵蝕面ニハ時ニ小渦
ヲ見ルコトアリ又江流新クニ分流ヲ爲シ或
ハ流線ヲ組成スル場合ニハ流水ノ作用強烈
ナル為時ニ渦水ヲ生ス
屢ニ前文ニ記載シタルカ如ク松花江ノ水ハ
汚濁シテ黄色ヲ帯フ然レトモ時ニハ清淨ス
ルコトアリ現ニ千九百四年減水久シキニ亘

リ且降雨ナキ當時江水ハ平常ヨリ大ニ澄
白リテ蒼色ヲ呈セリ又九月及十月降雨稀ニ
水面凍結スル際換言セハ冬ニ概ケ減水久シ
キニ亘ルトキハ全ク精明トナリ蒼々トシテ
山河ノ趣キアリ寒氣ニ入ルヤ河水ハ何トナ
ク濃厚トナリテ運動遲緩ニ且一層平滑ナリ
前文ニ掲ケタル如ク松花江水路ノ性質ハ航
通河トシテ良好ナル性能ヲ具備スルコトヲ
實証ス又事實上河水ノ集散高水ノ順次頓発
及特徴其ノ他種々ノ現象ヲ綜合スルモ松花
江ハ滿洲ニ於ケル最大水系ニシテ航通上良
ニシ。

松花江
水面及
水色

好ナル資格ヲ備フ

第三節

河流一般ノ法則ト松花江トノ關係
吾公松花江ノ水路ニ就テ順次ニ記載セリ余
ヤ是等ノ中河流一般ノ法則ト適合スル分不
ト之ニ及スル分早及其ノ原因ヲ研究セシ
ヤ^ハ河流ニ對スル^ハ蕭氏ノ意見中最モ人ニ知ラレ
タル^ハヤール氏ノ法則ニシテ北半球中子午
線又ハ此ノ方向ニ流ルル河川ハ主トシテ其
ノ兩岸ヲ侵蝕スト松花江ハ大體ニ於テ其ノ

發流地点ヨリ吉林更ニ^レウスイテンザ^レ迄子午線
ノ方向ニ流ル然ル此ノ流域ハヤール氏ノ法
則ニ一致セサルノミナラス山地又ハ山地的
平原ヲ通シ左右兩岸平衡シテ其ノ河谷ヲ擴
張ス故ニ山地ノ江岸ハ左右トモ一様ニ河流
ト共ニ延伸ス然レトモ本書第一卷第七江岸
表ニ示シタル如ク其ノ間知ラズ知ラズ山地
タル尤方西岸ヲ侵蝕ス更ニ此ノ河流ノ非子
午線方向タル北西即チ嫩江迄ト嫩江ヨリ黑
龍江間東方及北東ノ方向ニアリテハ松花江
ハ明カニ右岸ヲ主トシテ僅カニ其ノ一部河谷東辺ニ

傾キテ流レ河身ヲ擴張ス故ニ高キ山地又ハ高峯的江岸ニテ抵抗カ強ク且侵蝕
セラルルハ右岸トス然レトモ此ノ現象ニ就

テハ未タ充分ニ研究セラレズ
嫩江ハ殆ント其ノ全流域ヲ通シ北方ヨリ南
方即チ子午線ノ方向ニ流レヤール氏ノ意見
ハ充分ニ確証セラレタリ詳言スルニ同江ノ
北部ニ於チ左岸ノ浸水地中免河及泥沼ノ多
キハ此ノ河流カ西方ニ轉セシトスルコトヲ
証明シ其ノ南部則チ谷々哈爾濱ヨリ嫩江河口
間ハ既ニ著シク左岸ノ谷地邊ヨリ離去シテ
益々西方ノ右岸高地脚ニ近接シ之ヲ侵蝕シ
ツツアリ

整花江ノ法則ヨリモ更ニ一層確實ナル現
象アリ則チ總テノ河流ハ其ノ河床中交代ニ

或ハ右ニ又ハ左ニ屈曲スルヲ常トス松花江
ハ殊ニ此ノ傾向甚シク河床ハ素ヨリ廣キ水
面中流線モ亦屈曲ス(但シ殆ント直線ニ流ル
ル部分ハ例外ニシテ)現ニ三姓ノ下流(三百十
八露里)ナル下方山地區ニ於テハ三露里六露
里及十二露里ト互ニ直線ヲ交換シ更ニ進ミ
テハ三露里十露里及三露里ト直流シテ其ノ
間一方ニ又ハ他方ニ小屈曲面ヲ有ス勿論此
ノ現象モ河流屈曲ノ法則ヲ破棄スルニアラ

ス未タ其ノ現象ヲ發露セサルナラソ何トナ
レハ此ノ地ニ於ケル松花江ハ狭ク幅三分ノ
一露里ニシテ流レ強ク且水底ハ侵蝕セラレ
ナル石塊質タリ恐ラク河流ハ此ノ地点ニ於
テ發達ノ初期ニ停止シタルナラソ蓋シ松花
江ハ或ル時代ニ最モ傾斜セル地点ヲ最モ短
離ニ真直ニ流レ殆々タル勢ヒヲ以テ自己ノ
河身ヲ築キ上ケ更ニ堅固ナル河底ノ石塊ニ
由リ一層水域ヲ固クシテ直ニ河底江
岸及水域略言セハ全河床ヲ鞏固ニ組成セリ
底水又ハ高水ノ際ニモ河流ハ未タ此ノ鞏固

ナル組織ヲ破壞シテ真直ナル流レヲ屈曲線
ニ改造セサルモノト思ハル
勿論甚レキ高水ニハ河水ハ其ノ常軌ヲ脱出
スルコトアルハ江岸ノ小分流又ハ破壊面ヲ
一見スルモ立証シ得ラル然レトモ重力平均
鞏固ノ為河流ハ以前ノ組織ヲ保持シツツ下
リ故ニ松花江ハ三姓ヨリ四十露里間宛然初
期ノ壓迫セラレタル河水標本トモ称ス
其ノ河床モ亦正規ナリ但シ此ノ江區カ其ノ
特徴タル直線ヲ破壊セラレ更ニ第二ノ構造
期ニ入りテ屈線ニ變スル如キハ大ニ遺憾ト
ニニニ



三姓ノ下方ナル松花江下方山地江區ニ於テ
 ハ更ニ一ノ明カナル特徴アリ即チ松花江ニ
 朝水スル潮流カ同江中特殊ノ現象ヲ呈スル
 ニ下リ此ノ現象ハ松花江ノ水混濁ノ爲特ニ
 其ノ色彩ヲ鮮明ニス現ニ三百十八露里ノ地
 点ニ於テ右方ヨリ同江ニ朝水スル牡丹江ハ
 其ノ下流ニ於テ右方ニ蒼色ノ流ヲ湛ヘ右方
 ヲ流ルル中部松花江ノ濁水ト混交セス更ニ
 三露里ヲ過キ三百二十一露里ノ地ニ於テウ
 ヲコンレ河ハ右方ヨリ松花江ニ朝水スル此ノ河

水モ亦千九百四年七月ニハ濁レル白色ヲ
 呈シ居リ且此ノ江水ハ一方牡丹江ノ蒼色水
 ヲ壓迫シテ右岸ヨリ中流ニ流掃ス河岸ニ於
 ケル三姓山頂ヨリ松花江ヲ瞰下スルニウヲ
 コシ河口ヨリ下流ニ於ケル松花江ノ水面ハ
 三色ノ線ヲ劃キ左端ハ松花江ノ水タル淡黄
 色中流ハ牡丹江ノ蒼色右方ハウヲコンレ河ノ淡
 白色ヲ呈シ居レリ此ノ色別ハ山嶺ヨリ明カ
 ニ遠距離ニ亘リテ識別シ得ラル而シテ是等
 三色ノ中間ニ於ケル境界ハ江岸ノ屈折ニ應
 ジテ屈折シ殊ニ是等ノ色別カ一般ニ亘レル

ハ勿論尚屈折面ニモ明カニ區別セラレ決シ
テ混交セス而シテ是等三流ノ接觸ヨリ生ス
ル小屈折面ハ「アルペン」乃至「カイダエン」ニシテ
(譯言セハ上部「アルペン」下方「カイダエン」)江
流ニ從ヒ數「アルペン」ノ間ニ餘リ人目ヲ惹クコ
トナク舊ニ復スヲ常トス
松花江ノ合流ヨリ生スル此ノ區別ハ強烈ノ
度ニ於テ松花江ト黑龍江トノ合流ヨリ生ス
ル夫等ニ讓ラス遠距離ニ亘リ是等ノ河水ハ
互ニ混交セス 平行シテ流レ時ニハ共同
作用ヲ起スコトアルモ之レ靜カノ壓力ヨリ

未^ルニテ相混交スルニアラス
松花江ニ於ケル此ノ特徴ハ獨リ牡丹江及
「アルペン」河ノ合流ノミニ限ラレス第二松花江
「アルペン」河ト合流シテ新^ル現象ヲ呈シ又三百
六十八露里ノ地ニ朝水スル湯旺河モ其ノ黑
色ヲ帶ビタル氷ハ十七露里ヲ過シ「アルペン」河
瀨^ノ下流ニ於テモ認知シ得ラル河床中流水
色別^ハ普通ノ江區ハ勿論淺瀨直流及曲流
ノ部分ニ於テモ維持セラレ單ニ長ク流レテ
後恰カモ松花江ノ黑龍江ニ朝水シタル以後
ノ如ク數十露里ヲ經テ漸次ニ其ノ勢ヲ減シ

二二五

一流ト化ス
 前記ノ如キ松花江ノ有スル特徴ハ河流ニ於
 ケル河水流動ノ原則ヨリ觀察シテ満足ナル
 解決ヲ與フルコト疑フヘカラス而シテ是等
 原則伸一河床ニ於ケル各水ノ單位ハ絶
 不甲岸ヨリ乙岸ニ又乙岸ヨリ甲岸ニ螺旋形
 ヲ劃クトノ事ハ一ノ河床中ニ三ノ流水カ長
 距離ニ亘リ散テ混同セズ個々別々ニ平行シ
 テ流レルノ可能ト事實上ニ於テ適合セズ却
 テ河流ノ水ハ平行シテ流レ得ルコトヲ充分
 ニ証明シテ餘リアリ此際河水カ流線ニ集中

スルハ總テノ流水カ此ノ流線ニ漸次ニ侵入
 スルニアラステ寧口至直ナル流線カ力榮
 上周圍ノ流水ニ由リ此處ニ壓迫セラレルモ
 ノト解シ得ヘク斯ハ如ク流線ニ近キ流水ニ
 對シ他ノ水流カ壓迫ヲ加フル以上是等ノ流
 水ハ互ニ混交セス平行シテ流レ得ヘク且中
 央ニ位置スル流線ノ流勢強キ理由モ理解シ
 得ラル流水ノ各單位カ或ハ局部ニ於テ一軸
 ノ周圍ヲ縱横ニ流レルハ河床中各單位ノ水
 流カ一時特殊ノ運動ヲ為ストモ目シ得ヘク
 斯ノ如クニシテ屢ニ旋回スルトキハ河床ノ

二二六



水ヲ混交シ遂ニ同ヘテラシムルニ至ル抑モ
流水ノ組織同一ナルハ各流水ノ化學的結合
ナリ又甲流水ノ汚濁カ純潔ナル流水ニ浸水
スルハ理學上ノ作用ニシテ是等カ旋回スル
場合裏カ蒙上混合スルコトハ容易ニシテ静
カ蒙上直ニ相浸入スルニハ一層多ク大ノ時日
ヲ要スルナラン

如上ノ理由ニヨリ松花江ニ於テ河水合流ノ
場合河床中長ク各河流ノ特色ヲ保持スルハ
明カニ流水ノ内部ニ向ケ之ニ接スル流水カ
夫々壓迫スル運動ノ作用ニシテ此際流水ノ

方向ニ垂直スル軸ノ周圍ニ各流水單位ノ回
轉ヲ生スルハ敢テ不可思議トスルニ足ラス

松花江

ハ草原區ニ於テ移動シ易キ脆弱ノ河
床ヲ有シ又荒蕪地江區及山地荒蕪地江區ニ
至リテハ河床ノ構造前者ヨリ堅固ナルモ絶
ト不沖積洲ヲ組成ス是等沖積洲ノ種類ニ就
テハ水路誌中殊ニ第四章第五節及第十節ニ
成ルハ詳細ニ説明セリ吾人ハ更ニ尤ノ事
ヲ附記セン是等江區ノ沖積洲ハ其ノ形状山
地荒蕪地江區ハ砂岬ニシテ草原區ハ砂洲ヲ
リ既ニ例中ニ示シタル如ク砂岬ト砂洲間ハ

暗洲ニテ結合セラレ之カ爲此ノ地点ヲ通スル航路ノ水深ヲ浅カラシム故ニ是等ノ暗洲ヲ特ニ門洲ト名命セリ門洲ハ松花江河床中必然ノ現象ニシテ水下ノ深淺ハ一様ナラス(低水ノ際ニ吹乃至九呎)概ネ三露里毎ニ遭遇ス斯ル現象ハ千九百四年出版ノ松花江河床圖中明カニ認メ得ト是等門洲間ノ距離ハ一露里半乃至七露里トス門洲ハ左右兩岸ノ砂岬砂岬ト河中ノ沖積洲及沖積洲ト沖積洲トヲ結合シ一方ニ於テハ甲ノ江區ト乙江區トノ境界ヲ成ス但シ此ノ

門洲ハ低水時水深七呎ヲ有スル場合ニハ之ヲ普通ノ江區ト假定ス故ニ一江區ハ普通三乃至七露里ナリ兎ニ角松花江ハ流徑長大ナリ爲其ノ河床ハ或ハ突出地点ヲ横断スル岬地沖積洲又ハ門洲等ヲ以テ區劃スルヲ便トス斯ノ如ク凸出スル地点ヲ横断スル門洲間ハ一江區ト二個ノ半門洲ニシテ宛然松花江江區ノ一單位即チ一元素ヲ成ス河流ノ江區ヲ斯ノ如ク區分スル事ハ千九百四年「マクレーモ」技師カ露國水路學會ニ於テ水路從事員第十總會席上河流沖積洲ノ移動研

究下題之此、意味ヲ於テ講演セラレシト
アリ故花江ノ江區ハ實ニ此ノ區分ニ適合ス
ル者ニシテ本書第三卷ニ掲載セル淺瀬圖ハ
河流ヲ前記ノ觀察点ヨリ研究スルニ實ニ氏
ノ云ハレタル言ヲ實際ニ裏書スルモノナリ
又千九百四年出版ノ哈爾濱ニ黑龍江間ノ松
花江圖ヲ一覽スルニ數十露里ノ延長ニ對シ
其ノ間一帯ニ分界の門洲アルコトヲ明瞭ニ
指示ス斯ノ如ク松花江江區ノ自然の原素ヲ
精細ニ研究スルハ頗ル難事ナルモ先ニ角此
ノ短距離ニ對スル河流圖ヲ基礎トスルニ特

ニ學說トシテ趣味アリ果ニ之ヲ航行上ノ實
際ヨリスルニ門洲ト其ノ性質トヲ知ルノ直
接利益ヲ有ス

^{河洲} 苟クモ松花江門洲ノ自然ニ注意セハ既ニ本
^{共安} 書第四章第五節及第十節ニ述ヘタル如ク之
ヲ尤ノ三種ニ區別シ得ラル即チ甲岸ヨリ七
岸ニ河床ヲ横断シ其ノ表面稍ニ平滑ナル門
洲次ニハ縱断的門洲即チ甲江區ト七江區間
幾分深キ水流間ヲ縱断スル砂洲最後ニ移式
ハ略第二者ト同一ナルモ其ノ中央ニ頗ル緩
斜ノ鞍状形ヲ成セル稍ニ深キ凹入面(突破面
ニニ九)

ノ終点乃至屈折セル溝渠(突破面ノ起意)又ハ
側面急ナル突破面(突破面ノ中央部)ヲ穿スル
者トニ區別シ得ルニ縦断門洲ノ砂脈ハ其ノ
終点ヲ砂岬又ハ沖積洲ニ觸接ス突破面ナキ
一面ノ砂脈ハ低水時水深最大限三四呎ナル
モ突破面ノ水深ハ周圍ノ水深如何ニ由リ四
乃至九呎ヲ有ス
明カニ認知シ得ル四十ノ門洲中是等ノ中一
部ハ淺瀬ニ屬シ又一部ハ獨立ス十三ハ横断
門洲ニシテ九個ハ縦断的一帶ノ門洲他ノ十
ハ縦断突破的門洲ナリ換言スルニ百分ノ

三十三ハ第一者百分ノ二十三ハ第二者百分ノ
四十五ハ第三者ニ屬ス横断門洲ハ其ノ組織
最モ鞏固ニシテ河床中變更スルコト稀ナリ
斯種門洲ノ基礎ニハ石塊ヲ認ムルコト珍シ
カラス第二ニ屬スル一面ノ縦断門洲ハ河水
ノ為容易ニ破壊又ハ組成セラレ或ハ第三ノ
門洲ニ變ス故ニ後者ハ其ノ數最モ多シ斯ノ
如ク河流ハ屢ニ縦断門洲ヲ突破スル此ノ種
ノ門洲ハ他ノ門洲ニ比シテ航通上好都合
ナラン。河流此ノ洲ヲ突破スル場合松花江
中屢ニ目撃スル江岸ヨリ砂岬ノ割取砂洲ノ

流掃又ハ新タニ分流ヲ奏スル場合ノ如ク河
流ハ最初水深大ナル流線ヲ通スルコト能ハ
サルモ一度斯ル傾向ヲ生シタル以上流水ハ
湊マレキ勢ヲ以テ此ノ方面ニ流レ其ノ周邊
就中水底方面ニ對シテ流線ヲ組成スルヲ常
トス斯ル現象即チ法則ハ松花江中各所ニ於
テ種々ノ場合ニ實現スルコト疑フヘカラス
松花江ハ一ノ治的機体ナリ此ノ有機体ノ消
長ハ河床及河身ニモ影響シテ同シク消長ス
換言セハ河床及河身ハ流水ニ適從シテ或ハ
移動ス是等ノ變化ハ既ニ前文ニ説明シタル

地ノ河床中種々ノ機体ヲ組成シ又ハ破壊シ
又或者ハ前章第十節ニ説明セル所説ヲ實現
ス是等機体ノ組成及消滅ハ從テ河床ニ移動
ヲ起カシム要スルニ河床ハ河流中重ナル三
種ノ中軸方向ニ生スルモノニテ之ニ依リ流
速水深及河幅ヲ測定シ得ラル

^{河床}_{移動} 松花江河床ノ縱斷的移動ハ砂岬沖積洲及嶋
嶼等モ水勢活躍ヲ極ムル流線附近ニ位置ス
ル者ハ下流ニ移動シツアルニ徴シ明カナ
リ斯ノ如ク沖積洲ノ流下スルハ此ノ間ニ介
在スル間洲モ亦流線ニ移動ス從テ推移セ

ナルヲ得ル松花江ニ於テ航路標ノ下方ニ移
轉スルハ絶ハズ耳ニスル所ニシテ航路標ノ
半數ハ殆ト其ノ位置ヲ移動シ中ニハ數回
ニ度ヒタル者スラアリ航路標線ハ屢ニ平行
ニ其ノ位置ヲ變シテ九百四十五年ノ航路期
間一箇年ノ間ニ平行シテ下流ニ航路標ヲ移
動シタルカ十一箇所ノ地点ニ於テハ二十五
乃至百二十五州ノ間ニシテ平均ノ移動距
離ハ八十五州ノ間ニ達セリ而シテ此ノ移
動距離ハ之ニ適應シテ松花江ニ於ケル砂洲
及河洲ノ一箇年ニ於ケル流下距離ニ適應ス

ハ實ニ其ノ偉大ナル一驚セサルヲ得ス
砂岬及沖積洲ノ流下カ一箇年七十五州ノ間
ニシテ乃至夫レ以上ト假定セハ之ニ比例シテ
甲ノ砂洲及乙砂洲ノ上端ヲ流掃スル面積ニ
適應スヘク今松花江ニ堆積スル砂洲ノ平均
延長ヲ一露里乃至一露里半ト假定スルニ普
通ノ移動状態ヲ以テスルモ五年乃至十年ニ
シテ全然其ノ位置ヲ變スルモノトス今大体
ノ計算ニ由ルニ下方松花江砂洲ノ一箇年ニ
於ケル前進モ亦二十五乃至百二十五州ノ間
ニト断定シ得ラル河水ノ浸蝕ヲ受クル嶋嶼



八年々約三十廿一がエト縮少ス之ニ及レ三姓
ニ於ケル一嶋ノ後尾ハ或時一箇年一露里延
伸セリ故ニ河床全部ノ移動スル場合ニハ門
洲ト門洲トノ中間ニ於ケル河床ヲ改造シ或
ハ新タニ砂敷ヲ生シ又ハ消滅セシムルコト
疑フヘカラス

^{河床}松花江河床ノ垂直移動詳言セハ砂土ノ堆積
^{移動}及流掃モ千九百四年及五年松花江中着名ナ
ル浅瀬ニ於テ二箇年観測ノ結果不精確ナカ
ラモ數字ヲ以テ示シ得ラル是等ノ中最大ノ
移動ヲ示シタルハ余然砂土ヨリ成ルワシメル

カ浅瀬ノ河底ニシテ七呎半次ハワシラハシノ四
呎乃至六呎四分ノ一ヲヤゴトシノニ呎乃至
二呎四分ノ一ヲゴトシノ一呎二分ノ一乃至
三呎又シラハシ浅瀬ニ於テハ牡丹江洪水ノ為
流水ヲ阻止セラレ砂土ノ堆積ヲ生セリワイ
ガ河底ノ最大移動ハ三呎二分ノ一乃至四呎
二分ノ一ニシテ其ノ門洲ハ狭ク且石塊ヨリ
成ルヲ思ハバ決シテ少ナル移動ニアラス然
ルニ幅廣ク且砂土質ノヲヲラシ「チヨルトフアガロ
」ト及用バチヤノ「ラ」等ノ移動ハ二呎乃至三呎
ナリ是等移動ノ平均ニ洪水ヨリ生ズル最大
ニ三三



限度ヲ加ヘテ觀察スルニ松花江淺灘河底ノ
砂土堆積ハ大体ニ於テ洪水ノ爲生スル流掃
即チ有利水深ヲ剝奪スルコト百分ノ三十乃
至百分ノ百(ウレメルカノ如キナリ)ニ達ス然レトモ
水平面ノ降下モ亦河床ノ流掃ト比例ヲ一ニ
ス概算スルニ松花江ニ於ケル水平面ノ高低
ハ淺灘ニ於ケル砂洲ノ巔頂面上明カニ現ハ
ルルモノニテ此ノ場合横断及一帯ノ間断ナ
キ間断ハ縱断間断ヨリモ一層明カニ水平面
ニ比例シテ現ハレ且其ノ面積モ大ナルハ疑
フヘカラス

更ニ流速小ナル地点ニ於テハ松花江ハ沖積洲
ヲ組成スルニ共ニ河底ヨリ砂洲ヲ起シテ其
ノ巔頂面ニ楊柳ヲ發生シ三年又ハ五年ニシ
テ小嶋ヲ組成ス今沖積スル砂土ハ厚サヲ割
取的嶋嶼及沖積嶋ニ就テ觀察スルニ流水ノ
爲一ニニ堆積スル厚サハ零サレテ五〇サ
リ松花江ハ上流ヨリ砂土ヲ運搬シテ嶋嶼ヲ
作ルト共ニ一方側面ヨリ侵蝕シテ嶋嶼ヲ消
滅ス楊柳ノ發生セル沖積洲嶋嶼或ハ灌木ニ
テ地殻ヲ保護スル浸水地ハ表面ノ侵蝕ニ抵
抗スルハ力大ナリ而シテ是等表面ノ侵蝕セ

河床ハ甚シク洪水ヲ遭遇シ新ニ分流ヲ生ス
 此場谷トス
 松花江河床ハ横断移動ニ由リ或ハ擴張シ又
 ハ縮少シ又ハ河床ヲ河谷底ニ移動ス河床ハ
 新夕ニ分流ヲ惹キテ大陸ニ侵入シ又ハ漸次
 ニ江蘇ヲ侵蝕シ或ハ嶋嶼ヲ河床中ニ運搬ス
 ル等種々ノ作用ニ因リ河床ヲ擴張ス又前者
 ト反對ニ河床ハ分流ヲ放棄シテ死河トラシ
 メ或ハ凸出セル江岸面ニ更ニ砂土ヲ堆積シ
 又ハ河床中嶋嶼ヲ組成シテ河床ヲ縮小ス是
 等擴張及縮小動作ニ因リ松花江モ亦其ノ河

床ヲ申又ハ七ノ方面ニ移動シ得ラル斯ル移
 動ノ重ナル方向ニ就テハ千九百四年ニ於ケ
 ル航路ノ調査急ヲ要シテ浸水地ニ及ホササ
 リシ爲確乎タル断定ヲ下ス又ト能ハサルモ
 此ノ河床カ河谷ノ右端ヲ流ルル事實ヨリス
 ルニ將來同江河床ノ移動方面ハ右方即チ主
 トシテ南東ノ方面ト推測シ得ラル松花江ノ
 河床ヲ移動スル根本ノ動力ニ就テハ松花江
 現時ノ状態ヨリ研究シテ一層確實ナル断定
 ヲ下シ得ラル
 是等ノ動力中最モ有力ナルハ河流カ江岸中

分流

二三五

新タニ分流ヲ派出不ルニ下リ是等ハ分流ハ
 前章ニ突破流トシテ記載セリ(第四章第十節)
 松花江圖ヲ閲覧スルニ斯ル分流ハ主トシテ
 河流彎曲面ノ地峽ヲ真直ニ突破スルニ因リ
 生不故ニ草原區ノ如ク多少真直ナル江區ニ
 在リテハ新タニ分流ヲ生シタルヲ見ス之ニ
 及シテ嫩江及哈爾濱間ノ江區ハ一帯ニ彎曲
 面ヲ有スル爲新タニ分流ヲ派出不ツツアリ
 恐ラク哈爾濱リ三姓間ニ於テモ斯ル作用ヲ
 續行スルナラン現ニ數個所ノ彎曲面ニハ「ヤ
 ラン」河「マリ」河「巴」河「蘇」河等既ニ分流ヲ生セ

漸次北方地區ニ於テ既ニ前章ニ記載シ
 タル如ク該區諸組織堅固ニ爲リ及「ヤ
 ラン」河「マリ」河「巴」河「蘇」河等既ニ分流ヲ生セ
 且ハ該區ノ終点間ニ於テモ彎曲面ニ於テ
 直ニ修正セテ該區ノ終点間ニ於テモ彎曲面ニ於テ
 時代目ヲセハ松花江ニ於テハ分派派出不最
 新地点ハ哈爾濱ニ出流中五露峯「ヤ」河「マリ」河
 及「巴」河トス第三松花江中老燒鍋峯ハ嫩江間ハ
 莫遠ニ流ルル江區ニ於テハ殆ト分派ヲ有セ
 且ハモ吉林「ヤ」河老燒鍋間ニ於テハ屢ニ派生
 セラレタリ「口」河「ガ」河「巴」河「蘇」河ト出中斯ル分流ハ

二二六



光景ニ就キ、河口トキニ成ハ老ク如ク叙述セ
リ(平八百六十四年)ハ、
河流ハ數多ノ分流ヲ激出シ恰モ人カヲ以テ
紅色ノ公園中故意ニ數十條ノ水流ヲ通シ夕
ルカ如シ江岸ノ楊柳ハ巨大ニ生育シテ楡ノ
如ク純潔ニシテ恰カモ刷毛ニテ洗ワタル如
シ之ニ及シ水域ハ頗ル悪シク一帯ノ泥砂石
塊及樹根ノ間ヲ幅一露里半ニ狭クテ湍流シ
水深五乃至七呎ヲ有スルモ激突シテ渦卷ヲ
カス故ニ貨物船ヲ常スルハ速力ノ流船ハ
溯航スル能ハス又貨物船ハ波洲ニ乗上タル

ハ慢ナキモ流勢急ナル爲綱ヲ絶ツニ至ルト
斯ル現象ハ今日ニ於テモ屢ニ目撃ス
突破的合流ハ松花江ノ彎曲面ヲ直ニスル
ト共ニ概ス其ノ河口ハ本流ノ數屈曲点ニス
ラ觸接シ此ノ地ニ於テ本流ハ以前ノ屈折状
体ヨリ又對ノ方面ニ移動ス數多ノ彎曲面中
斯ル現象ヲ反覆シツツ河床ハ恰カモ交叉流
ノ如キ形狀トナリ斯クシテ本流ハ分流ヲ派
出シツツ更ニ合シテ若干ノ距離ヲ經過シ夕
ル後往時嘗テ河床ノ屈曲点タリシ狭キ咽喉
部ニ遭過ス哈爾濱ヨリ三姓間ノ松花江圖ハ
ニ三七

河床ノ斯ル組織ヲ實寫シタル者ニテ斯ル咽喉部ハ約四十ヲ算スルヲ余河床ヲ宛然各區ノ如ク區分ス(第三卷及第四葉圖)
此ノ組織ノ最モ咽喉部ナルハ哈爾濱ヨリ三姓間ノ江區ニシテ咽喉部ト咽喉間ノ距離ハ三露里半乃至八露里ナリ而シテ咽喉部ノ面積ハ幅百五十乃至四百五ナリ長サ二分ノ一露里乃至一露里二分ノ一トス下方山地江區ノ如キ莫直ナル河床ニアリテハ咽喉部ノ組織明瞭ナラス之ノ分流ハ甚タレキ屈折ヲ有セサル爲ニテ草原區ニ至リテハ再ヒ斯ル

組織ヲ生ス然レトモ河床ノ擴張ハ單ニ突破流即チ分流ノニ非ス更ニ侵蝕的流水作用ニ因リ生ス草原區中軌路上咽喉部間ノ距離ハ五乃至十露里ニシテ又咽喉部ノ幅モ稍々明瞭ナル組織ヲ有スル三十三箇所ニ就テ見ルニ三百二十五乃至六百ナリトシテ其ノ長サハ半露里ヲ超ヘス
深^河突破的^河分流ヲ觀察スルニ分流ノ本流ニ合スル地点ニ於テ松花江ノ河床ハ咽喉部ノ為各區ニ區分セラルルコトヲ明カニ認知シ得ラ^二ル其ノ出生ヨリスルニ是等咽喉部ハ河流初^二



期ノ屈折地点ナリ而シテ新ニ屈折点ナリ河床ヲ横断スル門洲ノ体ヲ常トス此ノ現象ハ更ニ前文ニ説明セル理由即チ松花江ノ水域ハ門洲ニテ區分セラルルコトヲ一層確實ニ不劃然明瞭ナル門洲ハ水域ノ狭キ地点ハ河床ノ屈曲地点ニ於テ前記ノ如キ咽喉部ニ遭遇ス故ニ松花江河床ノ一江區ニハ數トモ河床ノ根本的要素ニ有リ其ノ數數個ニ亘ルヲ常トス加フルニ咽喉部間全分流中ニモ現在ス例セハ「コトヲ多シ及大羅松密咽喉部間一江區ヲ組成スル」コトヲ多シ及大羅松密咽喉部ノ單ニ本

流ノミニテモ河床中五種ノ根本的要素ヲ有ス如上ノ理由ニヨリ松花江河床ニハ門洲間河床ノ第一素質ト咽喉部間ノ分流タル第二素質及二個ノ咽喉部間詳言セハ河床屈折ノ基本地点間全分流ヨリ組成セラレル河床ノ第三素質ヲ有ス故ニ「コトヲ多シ及大羅松密咽喉部」コトヲ多シ及大羅松密咽喉部ノ如キハ其ノ好標本ナリ

時トシテ松花江河床ハ正規ニシテ甚々緩慢ナル彎曲ヲ成ス部分アリ斯ル彎曲面ノ起点及終点ニハ必ス河床中咽喉部ヲ識別し得ラレ(屈曲点)故ニ長ク彎曲セル江區ハ一ノ區域

ニ三九

ヲ成スモノトス而シテ此ノ區域中ニハ基本
的素質ノ集合ヨリ成ル大規模ヲ有スルヲ常
トス三姓南天門新站蒙古里「トルン」チヨルトフ
アカロード「サバチヤノトラ」及「フグジン」等ハ此ノ
部分ニ屬シ其ノ内徑ハ七露里ヨリ二十三露
里半ニ達シテ幅ハ一露里半乃至二露里半ヲ
有ス此ノ彎曲面ヲ流ルル河流ハ最早突破流
ニアラスシテ侵蝕流ニ屬ス

^{分岐} ^{河床} ^{河床} ^{河床} 松花江ハ分流ヲ以テ其ノ彎曲面ヲ真直ニシ
或ハ屈曲面ノ間ニ數條ノ分流ヲ通シテ河床
ヲ真直シタルモ現時ノ狀態ヨリ觀察スルニ

ニ懸ニ流線ヲ真直ニシテ最大ノ分流中ニ移
スガ如キコトナク尚依然トシテ後時突破セ
ル屈折的河床ヲ長ク維持スルナラシト
モ浸水地死河ノ存在スルハ松花江モ遂ニハ
真直ナル一分流ヲ撰ビテ他ヲ涵養セズ此ノ
分流ニ流線ヲ移動スルモノヲ判断シ得ラル
此ノ場合邊境ニ位置スル流水ハ乾涸シテ死
滅セン現ニ斯ル現象ハ今日ニ於テモ蘇々上
方ノ分流ニ懸メ得ラル
要スルニ突破流ノ現出ハ多少ノ大距離ニ亘
リテ一時ニ河床ヲ甲又ハ乙ノ方面ニ移動ス

ル前堤トス松花江中新ル作用即チ河床カ屈
曲態ナル彎曲面ヲ去リテ更ニ緩慢ナル彎曲
面ニ漸次ニ移リツツアルハ前記ノ次瀆ニ於
テ之ヲ認知シ得ラル抑モ是等緩慢ナル屈曲
ハ大洪水ノ際ニ於ケル流水ノ結果ニシテ又
此ノ緩慢ナル江區中河床ノ横断面移動ハ漸
次ニ江岸ヲ侵蝕シテ河床ヲ擴張シテ結果
ナリ粘砂質ノ江岸ト黄土泥土質江岸ト有
スル河流ノ間ニハ侵蝕ノ度ニ差違アリ松花
江ハ急彎曲ノ河床ヲ流レテ其ノ彎曲面ヲ年
々約ニ乃至五州ノレニシテ宛侵蝕シ其ノ凸出セ

ル對岸ニハ砂土ヲ堆積シ斯クテ漸次ニ河床
ヲ彎曲面ノ方向ニ移動ス然レトモ大洪水ノ
作用ニ由リ河床ヲ真直ナラシメタル後純粹
ナル砂土質ノ河流ハ再ヒ以前ノ運動ヲ反覆
シツツ彎曲セル河床ニ對シ真直ナル介流ヲ
派出ス松花江ニ於テハ真直又ハ微弱ナル屈
曲面ノ江區中從來ノ運動ヲ反覆シテ先右西
岸トモ流水ヲ生ス其ノ経路ハ最初江岸ノ下
ニ流線ヲ生シ後平行セル突破流ト化シテ若
シ其ノ水量擴張セル河床ヲ充タスニ足ラサ
ルトキハ江底ヨリ沖積灘ヲ生ス

三四一



^{河床横張後}斯クレテ松花江ハ其ノ河床ヲ横×幅ハ三四
 百ヤード以上ヨリニ三露里ニ達スル場所アリ
 然レトモ斯ル擴張運動ヲ如何ナル時迄正則
 ニ續行スヘキカ之ヲ今日ニ豫言スル能ハス
 草原區及山地荒蕪地江區ノ下方ニハ斯ル横
 張地点最モ多キモ其ノ自然ヨリレテ將來如
 何ナル運命ヲ有スヘキカ明カナラズ是等ノ
 地点ニ遭遇スル突破的合流ハ例今砂土ノ流
 掃甚レキニセヨ飛ラフ死滅スル等ノコトナ
 カラン沖積嶋ハ河流ヲ袂奪セス單ニ河床中
 自動力ナキ地点ヲ充塞スルニ過キス若シ流

線是等ノ嶋嶼ヲ侵蝕スル場合ニハ堅固ノ部
 分ニ流線中ニ留リテ他ハ流掃セラレ爾カモ
 此ノ作用ノ殊ニ著シキハ流線ノ突破流ニ變
 スル場合ニシテ現ニ千九百年哈爾濱ノ下流
 二十八露里航路ノ右方ナル呼蘭河ノ下流十
 五露里ニ位置スル嶋ハ一ノ沖積洲ヲ残留シ
 タルノミニテ他ハ流失レ又百十七露里ナル
 バイド河埠頭上部ノ嶋ハ消滅セリ
 松花江緩擴江區ニ於ケル河床ノ組織ハ前記
^{松花江}^{河床}^{横張}^後ノ理由ニ因リ餘リ良好ニアラズ然レトモ航
 行ニ適スルハ河流ノ水量大ナル爲ニテ爾カ
 二四二



モ侵蝕流ノ多キト新々ニ門洲ヲ生スルハニ
因リ航路標ノ説備ニハ著シク困難ナリ是等
門洲ヲ境界トシテ松花江河床ハ第一ノ素
ヲ具備ス然レトモ其ノ江區著シク長大ニ亘
ルトキハ更ニ不定ノ状態ヲ呈ス何トナレハ
此ノ間ニ於ケル冲積洲砂岬門洲及江區ノ一
部モ悉ク下流ニ流サレ或ハ其ノ組織ヲ改メ
或ハ消滅シ又洪水ノ際新ニ組織セラレ爲ト
ス否時ニヨリ全然河床ノ素質ヲ破壊スル如
キ現象ヲ呈スルコトアリ何トナレハ本流ニ
合スル第二流ノ分流モ亦其ノ形状及河床ヲ

變スル爲トス咽喉部間ニ於テ是等ノ各部ヲ
統一スル河床ノ一區モ亦自身咽喉部ヲ侵蝕
レテ數箇ノ江區ヲ一區ニ統一スルコトアリ
故ニ前文ニ列挙セル現在ノ淺瀨ハ各一江區
九露里乃至三十三露里ノ大延長ヲ有スルニ
モ係ラス侵蝕セラレタル咽喉部間以前ノ小
江區ヲ區別シ得ラル而シテ其ノ延長ハ河流
ノ通有性トシテ三乃至十露里ナリ現ニコイ
ガニ於テ三百八十露里ヨリ三百八十三露里
ノ間ニ淺瀨ノ右方ニハ此ノ淺瀨中ニ合マレ
テ別ニ一江區ヲ成ス場所アリ又三姓淺瀨圖
ニ四三



ヲ見ルニ擴張セル江區間順次ニ小江區

前文ニ記載セル松花江河床ノ各素質各江區

ニ於ケル河床ノ性質其ノ他河床變更ノ各現

象ヲ綜合シ是等ヲ現時ノ狀態ヨリ觀察シテ

河床ノ生存期ヲ順次ニ断定セ

松花江河床ノ第一期タル直流ハ松花江下方

山地江區中三姓ノ下流ニ於テ其ノ一部ヲ認

メ得ラル則チ此ノ江區ニハ河床中殆シト暗

洲ナク從テ小江區ハ明瞭ナラズ恐ラク初期

ニ屬スルモノノ如ク又分流ヲ有セサル為咽

喉部モ不明ニシテ數露里ニ擴張シ其ノ他河

床ノ屈曲点モ真直ナル江區ノ事トテ明カナ

ラス故ニ此ノ期間ニ於ケル河床ハ小江區ヲ

區別スヘキ規準点ヲ有セス其ノ面積ハ一水

域ト適合ス之ヨリ更ニ発達シタルハ其ノ數

甚ク稀ナルモ次ノ第二期ニ移ルヘキ過渡期

トモ稱シ得ラル(二個ノ分流ヲ有スル「バヤント

」小江區)此ノ過渡期ニ於ケル經過ハ漸次ニ

河床ノ屈曲ニシテ小水域ヲ組成シ河床屈曲

ヲ生ス

第期 松花江河床ノ第二期ハ一帯ニ急彎曲面ノ發

生ニシテ松花江砂漠江區ノ大部分ハ則チ此ノ期間ニアリ其ノ他山地荒蕪地江區ノ一部下方山地區及草原江區ノ終場モ亦此ノ期間ニ屬ス是等ノ江區ニアリテハ直線ヨリ曲線ニ屈曲地点則チ將來ノ咽喉部ハ明カニ組成セラレ是等彎曲面中横断式ノ門洲通シ又其ノ河床中二個ノ江區間小江區ヲ明知シ得ラ
ル然レトモ河床中小江區ハ未タ突達セス單ニ二個ノ隣接セル屈曲面間單ニ分流ヲ以テ組成セラル而シテ此ノ小江區ハ内部ニ一乃至二又ハ三個ノ小水域ヲ包有ス此ノ期間ニ

於ケル河床ノ經過ハ江岸ニ對シ分流突破ノ準備期ニシテ江岸ノ彎曲面ハ侵蝕セラレ又突破面ニハ侵蝕シタル砂土堆積シ彎曲面ハ延伸シテ其ノ地峽ハ薄弱ナルニ至ル

第^三期

松花江河床ノ第三期ハ突破的^二分流ノ流出ニシテ之カ爲河床ノ屈曲ハ幾分^一真直ニ復ス因ニ突破的^二分流ハ前記河床第一期ノ年齡詳言セハ真直流水ノ時期ニ於チ生ス
分流突破ノ結果河床中數多ノ砂土ヲ運搬シテ砂洲トナリ暗洲ハ益々明瞭ヲ加テ小江區ノ位置モ愈々^二判明シ且其ノ數モ増加シ又砂

洲ハ下流ニ移動ヲ開始ス此ノ期間洲ハ延伸
シテ縦断的一帯、砂洲ヲ生ス分流ノ突破ト
共ニ河床屈折点ノ附近ニハ咽喉部生シテ河
床ノ正則ナル幅ヲ維持ス河床中小江區ハ二
個ノ隣接セル咽喉部間ニ乃至三條ノ分流ヨ
リ成ル一定ノ形式ヲ備ヘ又其ノ小江區中分
流中ニモ二個乃至數個ノ小水域ヲ包有ス
松花江第三期ノ河床ハ哈爾濱ヨリ三姓間山
地荒蕪地江區ニ多シ突破的の分流ノ派出ハ第
三期ヨリ第四期ニ移ル過渡期ニ屬ス
松花江河床ノ第四期ハ河床中突破的の分流ノ

最モ発達セル時期ニシテ河流ハ是等分流ノ
一ヲ撰ヒテ此ノ分流ニ流線ヲ移シ然ル後更
ニ遠距離ニ除外セラレタル屈折的の分流ハ砂
土堆積シテ漸次ニ流ヲ絶テ死河ト變ヘ江區
ハ熾ニ発達シ河流圖ヲ一覽スルモ咽喉部ヨ
リ咽喉部間數多ノ分流ヲシテ殆ト交叉流ノ
現象ヲ呈ス小江區間ニハ數條ノ分流ヲ包有
シ從テ小水域ノ多數ヲ有ス
又此ノ期間ニハ侵蝕的の分流モ現ハレ且分流
ノ真直ナル部分ニ河床ノ破壊生シ河床ノ中
央ニ沖積洲現ハル間洲ハ其ノ數ヲ増加シ更

三四六

ニ沖積洲ノ發生ト共ニ重ニ縱新砂洲ノ性質
ヲ帯ヒ來リ且其ノ延長大ナル為問洲線ノ間
ニ流線ヲ生セサルモ問洲ノ性質ハ千差萬別
ヲ極ム故ニ此ノ期間河床中小水域ハ明カニ
認メ得ラレ且其ノ數モ増加スリ多クヨリ
コトホトトシ間松花江河床ノ一部ニハ第四期
ノ發達セル部分アリ此ノ期間ヨリ次ノ期ニ
移ル過渡期ノ特徴ハ河床中各種ノ分流減衰
シテ遂ニ死河ト化シ若ハ秋隘ナル草原の細
流ニ變ス

第五期ハ吾人ノ觀察セル範圍内ニ於テ松花

江河床ノ最終期ニ屬シ其ノ特徴ハ緩曲ナル
河床中突破的分流ノ作用ニ由リ水量豊ナリ
河床ハ屈曲緩ナル為江岸ニ侵蝕的流線ノ作
用ヲ起シテ河床ヲ擴張シ沖積嶋及沖積洲起
リ又河床ハ侵蝕的分流ノ為區分セラル而シ
テ其ノ小江區ハ分流ノ為消滅シ又割取の嶋
嶼ノ為大ニ薄弱トナリ且咽喉部ハ河水ノ為
流掃セラレテ數個ノ小江區ハ結合シ枝長ナ
ル且侵蝕的分流及流線ヲ含ミテ複雜ナル江
區ヲ組成ス此ノ江區ハ河床廣キ為其ノ河床
中現在スル數個ノ小江區ヨリ成ルモノニシ

三四七



テ移動し易ク又門洲ハ長大ニシテ所々ニ断
絶セル縦断的性質ヲ有ス
略言スルニ第五期ノ河床ハ沖積洲ノ為河流
散逸シ從テ流線モ各區ニ區分セラレ又砂洲
ハ年々下流ニ迅速ナル移動ヲ開始ス其ノ他
河流ニヨリ沖積嶋ノ組成及流掃作用強烈ヲ
加ヘ又江岸ニ侵蝕的變曲面ヲ生ス南天門三
站ヲヲラミ及三姓江區其ノ他草原區中ヲヲ
ラミヨリトサキ間ノ大部分ハ所謂第五期ニ
屬ス斯ノ如ク移動し易キ河床ノ状態ハ長期
間繼續スルハ所謂侵蝕期ニ屬スル河床ハ不確

實ニシテ從テ各小江區モ移動し易ク絶ハス
其ノ組織ヲ變シ一才是等河床ノ組成分不
松花江ノ為堅固ナル治的皮履ヲ成ス
吾人ハ前段ニ於テ松花江河床ノ五期間ニ於
ケル特徴ヲ記載セリ今ヤ進ミテ河床ヲ組成
スル是等諸原素則チ二門洲間ニ於ケル小江
區及二咽喉部間ニ於ケル數條ノ分流ヨリ成
ル江區ノ發生発達及盛衰ト併セテ是等諸原
素ノ堆積ト關聯シ河流其ノモノノ生存如何
ヲ研究セントト要スル河流トハ前記諸原素
ノ消長ニ從テ盛衰シ河床モ亦其ノ生存ノ
ニ由ル

一部ヲ成スモノナリ
更ニ河流ハ一ノ造的有機体ナリ從テ松花江
河床モ年齡ヲ有シ各江區ハ種々ノ時代ニ於
テ是等ノ年齡ヲ經過ス故ニ幾分今具體的ニ
之ヲ指示センニ
三姓リリンダマイ間ノ江區ハ壯年時代ニアリ
嫩江哈爾濱間ノ江區ハ初年時代ニアリハ
シニ三姓間又リンダマイトサキ間ハ既ニ老衰
期ニ屬ス

而レテ「トサキ」ヨリ河口ニ至ル最終ノ短江區
ニ於テ松花江ハ依然再ビ幼年時代ニ復歸シ
テ黑龍江ニ朝水セシトナルモノハ如ク第二
期ノ完全ナル河床ヲ成ス

松花江誌終

第十四節

松花江誌結論

吾人ハ前文ニ於テ松花江ノ各江區ヲ夫々節
ヲ分ケテ細説セリ今ヤ是等ノ記事ヲ綜合シ
テ可成的合理的ナラシメ斯クシテ長距離ニ
亙レル同江水系ノ特徵性質及各種ノ現象ヲ

二四九



統一して以テ各部ニ亘リ自然的变化ヲ論結
 セントス
 勿論茲ニ自然的变化ト線スルモ殆ト各河流
 ニ通有性ナル最初ノ上流カ斜勢急ニ次ノ江
 區ハ順次ニ緩ナルヨリ生スルニアラス否斯
 ル變化ハ第一松花江ノ起点タル第二松花江
 ト嫩江ノ合流点ニ於テ既ニ平原の大河ノ資
 格ヲ備フル本江ニハ漸次斜勢ノ推移ハ強チ
 關係ナキ者ニテ寧ロ各江區水路上ノ特徴ニ
 基ク者トス

今松花江水路ノ特徴ヲ觀察スルニ就中尤

無点ヲ認メ得ラズ
 第一、右岸ニ高キ山地連ニ沿テ流ル其
 ノ分水嶺支脈ニ支持セラレル江流
 第二、有力ナル潮流即ハ牡丹江ノ合流ニ
 因リ上流ノ山河の性質ハ復歸
 第三、河底脆弱ナル黄土、砂土及泥土ヨリ
 組成セラレ一方河流ハ總テ河床ヲ通割ル
 ル自己ノ運動ニ因リ其ノ河床日為ニ得ル
 度ニ於テ無限ニ侵蝕スル江區
 松花江組織ノ所有變化詳言セハ江岸ノ形状
 方向及沖積洲ノ性質等ハ是等自然ノ原則ニ



支配セラレルモ、其ノ他ノ動力即チ江岸ノ植物江岸砂土ノ作用及河口ニ於ケル黒龍江ノ関係等ハ寧ロ第二位ニシテ局地的價値ヲ有スルニ過キズ然レトモ前記ノ各節ニ於テ讀者ハ恐ラカ後者ノ物ト前掲ノ原因トカ江流ニ及ボズ影響ヲ充分ニ研究シ能ハカリシナラシ加ケル其ノ研究材料モ現時未ダ充分ニ具備シ居ラス又此ノ研究タル類ノ專門ニ涉リテ容易ニアラス然レトモ松花江ハ大ニ變化ニ富ミ河床ヲ研究スルニ好個ノ材料ニシテ其ノ発達ノ経過及各所ニ遭遇ス

ル種々ノ特徴ハ多クノ年數ヲ煩ハササルモ充分ニ蒐集シ得タリ若シモ此ノ調査ノ手ヲシテ第二松花江及嫩江ニモ擴張シ以テ松花江全航運區域ニ及ホセハ寡クトモ此ノ河流水ニ於ケル流水作用ノ根原ヲ窺知シ得ルニ至ラン勿論此ノ研究ヲナスニハ河流水路學別々統計ト動力學トヲ相俟テ共ニセサル可カラズ吾人ハ今松花江ニ関シ蒐集セル水路學的資料ヲ次ノ第五章ニ掲載セン

松花江五江區ニ掲ケタル同江航路ノ基本的状態ヲ綜合シテ同江航運ノ性能ヲ判定セン

松花江航路

二五二

0442

ニ大体ニ於テ尤、如ク結論レ得ラル
其一、松花江ハ黒龍江ヨリ嫩江間八百八
十五露里ノ全流域ヲ通シ航行ニ適ス抑モ
此、河流ハ幅百乃至百五十「サ」ガエシニ且
リテ充分航行レ得ル流線ヲ有シ稀ニ幅五
十「サ」ガエシノ箇所アリ水線ノ水深ハ高水
時一般ニ航行レ得ラレ又低水時ニテモ航
通期ノ四分ノ三ハ吃水四呎乃至五呎ノ船
船スラ支障ナク航通レ得ラル普通ノ最大
減水期ハ航通期ノ四分ノ一ヲ超ヘサルモ
此ノ間航通スル船舶ハ吃水三呎ヲ上ル能

ハス又最大ノ低水ハ極メ短カク且年々
起ルニアラサレモ此際航通レ得ル船舶ハ
二呎半ヲ超スル能ハサルハ斯ル場合交
通省ノ航路監督官ハ自己ノ職權内ニ於テ
航路上三呎ノ船舶ヲ通セシムルニ全カク
傾注ス

流線間松花江ノ航通状態ハ概シテ平謐
シテ流速ハ一時間三乃至五露里激流ハ極
メテ稀ナリ航路屈曲處ハ直径ハ之ヲ百乃
至百五十「サ」ガエシ以下ニ下ラシトナル
トヲ得航路ノ行底ハ直ニ乘軟ニ以テ確定



セル航路内ニハ暗礁ヲ見ザルニ至レリ航
路ノ標識ハ甚深ナル注意ノ下ニ江岸ノ航
路標及浅瀬ノ特設標識ヲ以テ表示スルハ
勿論尚洋標旗標及指示橋ヲ以テ標示シ更
ニ至難ノ箇所ハ點燈ヲ施シ莫淺瀬中又至難
ノ箇所ハ柵ナリ

航路ハ上航及下航共ニ概シテニ艘乃至三
艘ノ曳船ヲ率ヒ自由ニ航行シ得ラレ又ニ
艘乃至三艘併列セル貨物船モ曳船短カキ
場合ニハ航行上取テ困難ヲ感セヌ要スル
ニ松花江航路ノ航通カハ殆ト無限ト評シ

レ得ヘシ

埠頭地モ概シテ自然的ニ江岸深ク船舶ノ出入便ニシテ河
底ハ柔軟ナリ薪材埠頭ハ其ノ數多ク常ニ燃料ヲ貯
藏シ其ノ他給養地点食料品ノ購入地迄モ充分ニ有ス
如上ノ理由ニヨリ松花江ノ航路ハ大水路ト
シテ充分ノ資格ヲ有ス

松花江ノ風景

第一松花江ハ風景ノ点ニ於テ第二松花江ニ
同シク自然美ニ富ミ此ノ間長大ノ間隔ヲ有
スルモ同江ヲ航行スル汽船ハ比較的速度大
ニ且設備良好ノ為大ニ其ノ距離ヲ短縮セシ
ムルノ感アリ

先ツ哈爾濱ヨリ航行センニ綠色ヲ彩レル甚

二五三

々々草原上所々ニ黒色ヲ點スルハ樹木ニ
シテ間モナク中部松花江ノ風景ト變シ江流
ハ恰カモ長蛇ノ如ク野草灌木田野及砂土ヲ
以テ羅織セラレタル河谷ノ間ヲ進ミ遙ニ左
岸ヲ望メハ山脈ハ地平線上蒼色ヲ漂ハセテ
蜿蜒連亘ス時ニハ又支脈ノ忽焉トシテ江岸
ヲ掠ムルアリ其ノ斜面ハ黄色ヲ呈セル江岸
タルアリ緑色ヲ萌ヤス耕地タルアリ其ノ間
灌木ハ鬱蒼トシテ叢林ヲ描キ又悠々ニシテ
山線遠ク天際ニ没シテ雲ノ如ク煙ノ如ク徒
ラニ鋸齒狀ノ線ヲ天空ニ留メ或ハ江岸ニ近

接シテ巍然タル雄姿ヲ目前ニ示シ旅客ノ眼
界ヲ遮蔽シテ巔頂ニハ奇岩怪石變体ヲ壇ニ
シ其ノ山腹ニハ綠草樹木各新鮮ヲ競フ又峰
ヲ右岸ニ凝ラスニ山脈ハ江流ト相戯ルルカ
如ク或ハ遠サカリ又ハ近ツキ時ニ懸崖トナ
リテ江流ヲ壓シ其ノ斜面ニハ岩石放縱ヲ極
ム此ノ間獨立的小山脈ハ江流ニ沿フテ平調
ノ草原上立ツカ如ク踞ルカ如ク秋ハ周邊ノ
光景一變シテ木葉ハ黄色ヲ呈レ或ハ霜露ヲ
凌キテ紅色ヲ帯ルアリ時ニハ山谷内ニ露兵
ノ哨所ヲ見又山上ニハ十字架屹立シ江岸ノ
三五四

絶壁ハ日光ニ映レテ白光ヲ放テ又左右ノ両
岸ニハ地平線上稍々高キ丘陵ノ起伏スル
リテ低キ草原トノ配合ヲ調和ス無味荒寥ノ
名ヲ冠スル松花江草原ニモ亦捨テ難キ風情
アリ水域ハ廣キモ法外ニ大ナルニアラズ故
ニ絶ヘス身ノ遙ムヲ覺ヘ黒龍江ノ或ル地点
ニ於ケル如キ際涯無限ノ感起ラス夕陽ノ頃
地平線ハ水平面ト相合シテ低岸ヲ包ミ樹木
ハ陰雲ノ間ニ其ノ影ヲ曳キテ江岸線ノ所在
ヲ思ハシム又晝間日光ハ洲ノ白砂ニ映シテ
金銀ノ燃ルカ如ク更ニ右岸ヲ望メハ遠ク獨

立セル山嶺ノ草原上雄姿ヲ矜ルアリ潺々
ル分流ハ濃キ楊柳ノ間ヲ縫フテ本江ニ朝貢
ス斯ル叢林ノ間ニハ綠色滴ル如キ草原青翠
ヲ敷キ詰メタル如ク遠ク伸ヒテ鬱林ノ下ニ
没シ又夜間ハ草原ヨリ立テ上リテ天空ヲ摩
シ河流静カニシテ轉夕詩情ヲ起カシム故ニ
曰ク松花江ハ自然美ニ富ミ荒寥無味ノ河流
ニアラスト

（Faint handwritten text, likely bleed-through from the reverse side of the page.)

松花江流域の就テ一言ス

本書ハ十九年七月露國交通部水路及道路局ノ出版ニ係リローデウツキ技師ノ編纂スル所ナリ其ノ内容ト蒐集セル材料ニ関シテハ既ニ原著者カ本書緒言中ニ述ヘタルヲ以テ更ニ之ヲ贅言スルノ要ナシ矣故ニ譯者ハ翻譯上自己ノ經驗セルニ基キ事項ト譯語トニ関シテ聊カ數言セン

其ノ一 翻譯上ノ困難

原書ハ端書型原像印畫紙ニ撮影セル寫本ナリ故ニ間々原文ハ鮮明ヲ缺キ加フルニ

夫字細微新出テ頭微鏡力ニ着ルニアラ
 カレハ横過スル能ハス為ニ眼ノ疲勞ヲ
 覺ユル事ト甚シク且横過範圍モ一目三行
 以上ニ至ル能ハス故ニ一見シテ各語ノ関
 係其ノ他要素ヲ接續テ了解スル事苦シム
 其ニ譯語ニ用セラルル者ハ所謂露國式トモ
 稱スルハ譯者ノ眼ヲ以テセハ餘リニ微細
 ニ過キ我國ニテ普通使用スル地理書又ハ
 陸軍地形學教科書中ニハ未ダ採用セザル數

考ノ原語ニ遭遇セリ今茲ニ是等ヲ一々列
 挙スルハ寧口其ノ煩ニ堪ヘザルヲ以テ其
 ノ二三ヲ示サシニ
 例セハ

- The harbours.* 航路ノ甲岸ヨリ乙岸ニ轉スル
面(轉航面)
- The harbours.* 航路上ニ位置スル暗洲(暗洲)
- an island.* 水上ニ露出セル洲(露洲)
- islands.* 水下ニアル洲(暗洲及淺洲)
- dark sea.* 河床ノ中部ニ位置スル洲(沖積洲)
- shallow.* 河床中脈ヲ組成スル淺洲(砂洲及
砂洲)

Hypocrite me puelleck 縦断門洲
 Thermopne me puelleck 横断門洲
 Mea 河岸ニ凸出セル砂洲(砂洲岬岬)等
 其ノ他嶋嶼彎曲面流水河岸ノ侵蝕等ニモ種
 種ノ名称ヲ有シ我國ニ在來ノ言語ニテハ一
 一譯出スル能ハス己ハナク種々ノ譯語ヲ案
 本シタルモ本書ノ擬譯ニハ一定ノ日限ヲ附
 セラレ細字ニ苦シミ其ノ間他ニ公務ノ續出
 スルアリ是等ノ為譯文ヲ推敲シテ文章ヲ流
 暢下ラシムルノ暇ナク時ニハ誤譯存スルナ
 キヲ保セス若シ讀者ニシテ誤謬ヲ発見シ更

ニ行文ヲ終正セララルルハ譯者ノ大ニ希望ス
 ル所ナリ敢テ一言ス

大正六年九月

關東都督府陸軍部
 陸軍通譯官 大川信次郎



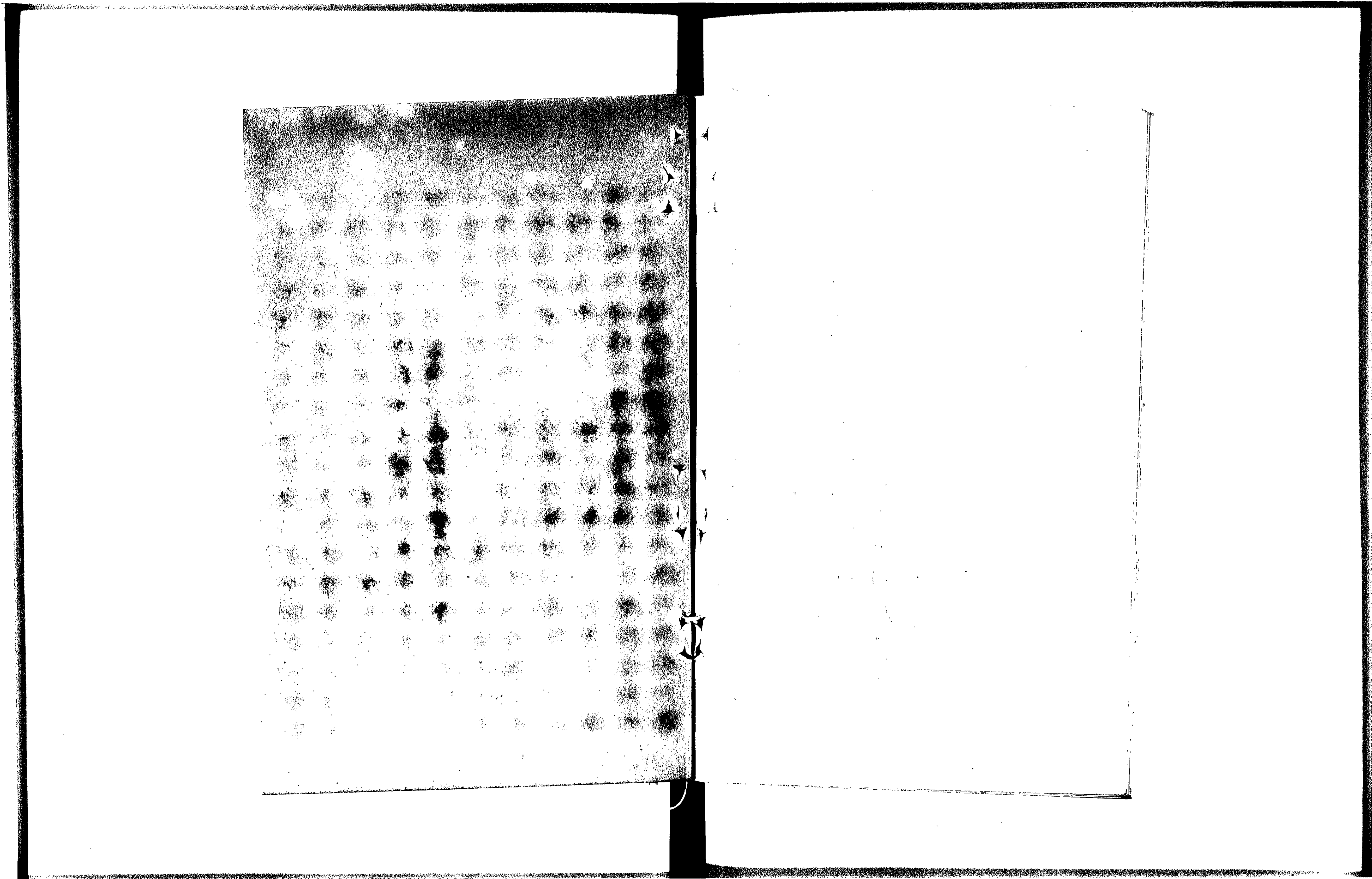

2-1587

0450

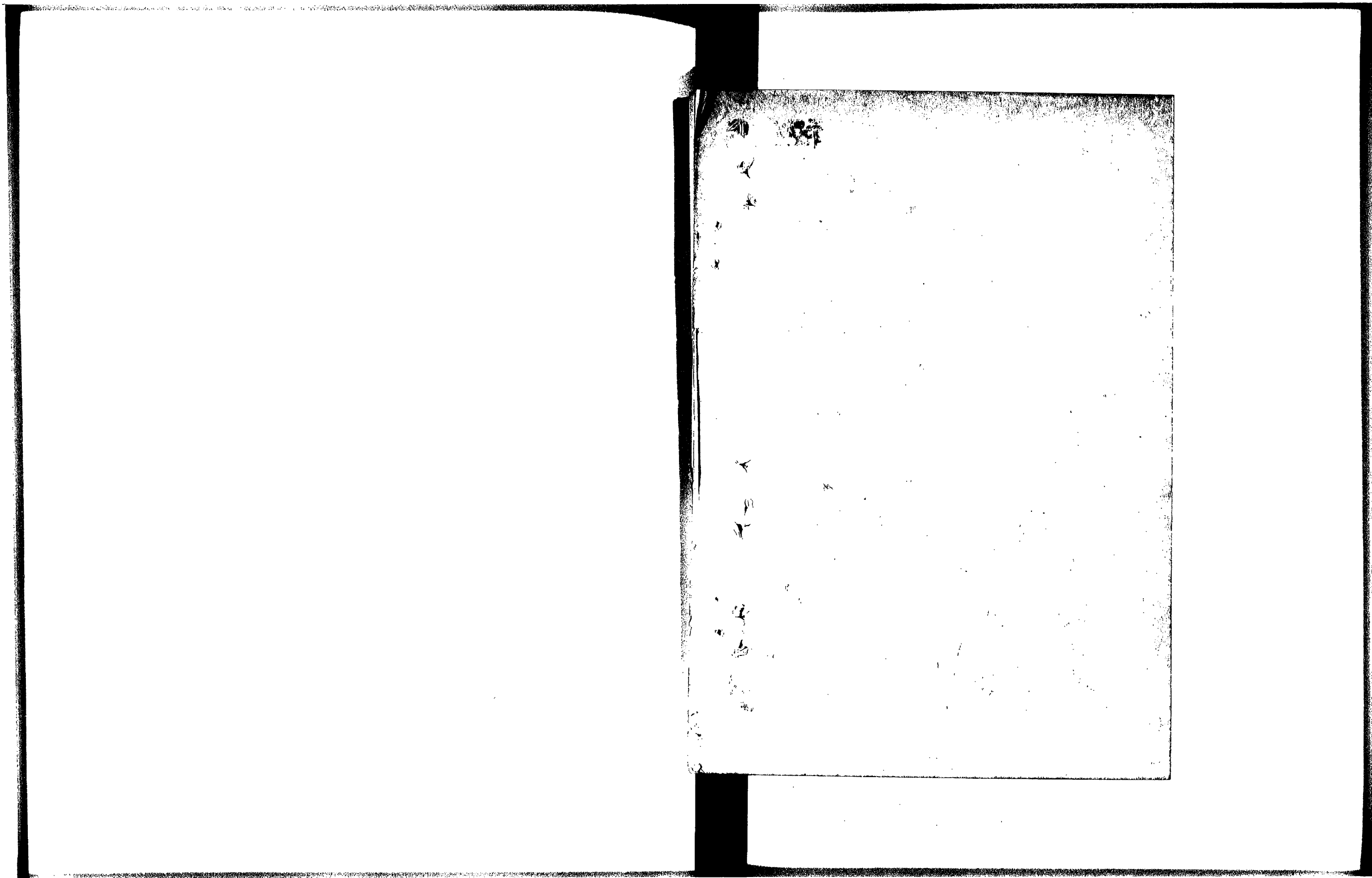

2-1587

0451