27

第12580號

機密信第二四號
大正五年三月九日接受　管正局長

大正五年十二月三日

在遼陽
領事館事務代理 古谷榮一

外務大臣法學博士子爵本野一郎殿

太興合名會社商租土地ニ對シ日支共同審判方ニ關スル件

曩ニ在奉天南滿洲太興合名會社カ同地太平寺住職本端ト間ニ商租契約ヲ締結セル當館管内遼中縣所在ノ同寺々領地ニ關シテハ所在農民等ノ反抗甚シク今尚紛爭中ナルトコロ今回別紙寫ノ通リ楊爲楷、戴子昌ナルモノ等遼中縣太平庄十九ケ村ヲ代表シ太興合名會社濱名寛佑ヲ相手取遼陽地方審判廳ヘ土地取戻シニ對スル訴訟ヲ提起シ同審判廳ハ之ヲ受理シ目下開審準備中ニテ第一回公判ヲ本月十九日開始スヘキ筈ニテ追テ公文ヲ以テ會審方照會スヘキ旨同審判廳長劉大魁ヨリ此程内話有之候處土地關係民事訴訟ニ關スル會審手續ニ關シテハ本年五月八日付政機密送第一五號ヲ以テ矢田總領事代理宛御訓令ノ次第モ有之施行細則等尚御詮議中ノ事ニ有之候ノミナラス本商租契約ニ就キテハ交渉問題トシテ矢田總領事代理ト支那官憲トノ間ニ於テ現ニ交渉中ノモノニ有之候ニ付此際訴

1-1906

0255

アジア歴史資料センター
Japan Center for Asian Historical Records
http://www.jacar.go.jp/

訟問題トシテ會同審判ニ附セントスルカ如キ申出ニハ固ヨリ同意シ難キ義ト思考致候得共劉審判廳長ノ内話ハ單ニ劉一個人トシテノ内話ナリシヲ以テ之ニ對シ何等回答ヲ與ヘス只參考迄ニ聽取シ置ク旨申述置候間右御含ノ上本件ハ其内話ノ如ク近日何等カノ形式ヲ以テ支那側ヨリ會審方照會シ來ル事ト被存候ニ付其場合取計振リ折返シ御指令相成候樣致度此段及稟申候

敬具

本信寫送付先 在支公使、矢田總領事代理

1-1906

0256

アジア歴史資料センター
Japan Center for Asian Historical Records
http://www.jacar.go.jp/

為陳訴日人濱名寛佑等侵占地畝事

一係爭地

坐落及四至坐落遼中縣五區平安堡太平庄前二道溝後二道溝金二道溝匡家窩棚土堡子八砂堡子東高庄子西高庄子木耳崗子蔡伯街叔家菴鬼尔坨曹家窩棚張家窩棚丁家窩棚賈家窩棚後崗子等村東至土堡子西至蔡伯街南至匡家窩棚北至後崗子

畝數約計十萬餘畝

價額約計二百萬元

二本案事實

因去年十月間突有日人多名在小新立屯租賃房屋到高庄子等十九村繪圖測量並出佈告自稱係太與合名會社商人濱名寛佑已与太平寺僧人本瑞訂立契約以日金十萬元租妥太平寺地東西寛三十里南北長二十里令民等到該會社交租今夏四月間在土崗子後崗子二道溝等村埋立木標九月又出佈告聲言木標之内各屯地畝均為會社商租民間如種標内地畝速到會社交租上則七元中則五元下則三元否則驅逐出境於今冬十月間又在先埋木標之外將大石崗子巴音台等村另埋新標亦圈入範圍之内民等以財產權利攸関奉

高等審判廳指令按照中日土地訴訟法起訴

三請求之理由分二項陳述於左

第一項太平寺地該日人無高租理由分別條列於左

在遼陽日本帝國領事館

1-1906

0257

アジア歴史資料センター
Japan Center for Asian Historical Records
http://www.jacar.go.jp/

一太平寺地係前清皇室私產向歸三陵衙門管理民間並種此項地土均有三陵衙門租照有永不撤佃字樣是前清皇室有所有權民間有永佃權本瑞本一守侍寺之僧止有受租利益其管理權則歸三陵衙門其處分權則歸前清皇室与本瑞直接商租何能有效

二日金十萬元不為不鉅發給之時必有經手及過付之人何以竟交本瑞一人之手並無其他証人

三商租地土必須双方官府立案且使用官契紙方為正當辦法今該日人所持白紙契約且未經中國官府立案何能發生効力

四土地授受必須有所有權親臨地点指明段落取具四隣押結方為有效如果本瑞有正當商

在瀋陽日本帝國領事館

租之權應於履行契約時挺身而出何至隱匿不見本瑞無商租之權已屬顯然

第二項太平寺地毗連各村各項地畝不應色套之理由分別條列於左

一太平寺地僅四百另二日日人且無正當商租之理由其餘民產有紅冊餘租升科隨缺伍田王產福陵昭陵等地各有業主各有証據何得包套十九屯之多況十九屯之外又圈入巴音台火石崗子等村

二太平寺地零星散布十一屯之中每屯或十畝或八畝不等即令有所有權此正當商租亦須官府大量清禁定劃清界限將民間創墾之賞退還方無轇轕何將自行埋立木標

アジア歴史資料センター
Japan Center for Asian Historical Records
http://www.jacar.go.jp/

據為已有

四證據

紅冊餘租升科等地縣署均有納粮冊為証賦政

廳有户冏存根冊為証民間各有户冏大照為証

隨缺伍田等地各旗署均有冊載為証民間有租

照為証福陵昭陵太平寺等地三陵衙門有冊

為証民間有租照為証王產地王府有冊為証

民間有租照為証因証據繁多一時未能搜集

俟開審後再行呈驗

五請求之目的

據以上理由不但十九屯之地不應包套即太平

寺之地亦不應高租懇請

廳憲按照法理判令日人取消契約退还所佔地

畝並將小新民屯会社撤回实為德便謹呈

遼陽地方審判廳公鑒

原告人楊為楷 係遼中縣太平庄十九屯子昌等村代表人

被告人濱名寛佑等 住奉天小西門外浩然里 太興合名会社總理人現

中華民國五年十月 日

在遼陽日本帝國領事館

0259

アジア歴史資料センター
Japan Center for Asian Historical Records
http://www.jacar.go.jp/

南滿洲於ケル土地商租權御保護積成度義付稟請

九月二十九日接

1-1906

0260

アジア歴史資料センター
Japan Center for Asian Historical Records
http://www.jacar.go.jp/

南滿洲ニ於ケル土地商租權御保
護相成度儀ニ付稟請

謹テ稟請仕候昨年日支新條約ノ訂立ニ當リ幣社ハ率先以テ條約ノ期待ニ應シ盛京省遼中縣下ニ於ケル東西三十支里南北二十支里ノ土地ヲ商租致候處商租ヲ以テ領土剥奪ニ遇ヘルカ如ク思惟スル排日的一流官憲ノ理由ナキ抗議ト為リ又豫テ其ノ土地ヲ横奪セント覬覦シ居タル奸官賊民ノ反抗ト為リ并ニ此等ノ者ノ煽動ニ出ツル無知農民ノ暴擧ト為リ候ハ誠ニ意料ノ

026

アジア歴史資料センター
Japan Center for Asian Historical Records
http://www.jacar.go.jp/

外ニ候其ノ官憲抗議ノ次第并ニ談抗議ノ
理由ナキ所以ハ去ル七月七日附陳情書ニ
テ上申仕候通ニシテ在奉天帝國総領事ヨ
リモ已ニ業ニ完膚ナキマテニ反駁ヲ加ヘ
サセラレ候處一面商租地所在ノ地方官憲
等ハ力ヲ盡シテ弊社ヲ誣害讒傷シ居民ヲ
煽動シ日本人ニシテ村落ニ入ラントスル
者アラハ殺傷スルモ咎メナシトマテ極言
スルニ至リ或ハ暴民ノ嘯集ト為リ或ハ凶
器ノ示威ト為リ或ハ狙撃ト為リ終ニハ警
察ノ手ヲ以テ弊社使用支那人ヲ暴民集團
ノ前ニ引致シテ其ノ毆打ニ委シ人事不省

ニ陥ラシメテ後奉天ニ縛送シ獄ニ投スル
等ノ暴威ヲ敢テシ殆ト傍若無人ノ有様ニ
候今ヤ又村民ヲシテ事由顛倒ノ訴状ヲ提
起セシムルニ至リ弊社ノ迷惑無此上候要
スルニ彼等ノ謀畧ハ明白ニ有之後方ヨリ
ハ外交的抗議ヲ以テ永ク弊社ヲ掣肘シ前
面ヨリハ紛擾ヲ交錯セシメテ以テ弊社ヲ
壓倒シ終ニ商租權ヲ抛棄セシメントル圖
者ニ有之候弊社ハ飽マテ正義ハ最後ノ勝
利者ト自信罷在候モ村民提起ノ訴状ノ裏
面ニハ奉天ノ諸官憲、三陵衙門ノ官人并ニ
地方官吏等孰レモ存在スル次第ニ候ヘハ

1-1906

0262

アジア歴史資料センター
Japan Center for Asian Historical Records
http://www.jacar.go.jp/

官民同腹如何ナル偽證ヲモ作製シテ法廷ニ提出スルニ容易ナルベク候ヘハ弊社ハ一ニ帝國政府ノ積極的御庇護ニ頼リ對抗スル外無御座候之ヲ既往ニ察シ現在ニ視ルニ彼等官憲ハ我ニ對シ常ニ機先ヲ制スルニ勉メ其ノ口實存セサル者ハ誣罔讒傷事實ヲ虚構シテマテ抗議先制ノ具トスル情況ニ候ヘハ弊社法廷ニ立ツ上ニ於テ特別ノ御庇護トシテ左記三件ニ依リ此際先制ノ地歩ヲ占メ置カレ度奉願候

一、遼中縣知事及其ノ警察署長ノ妄狀ヲ責メ罷免ノ御交渉相成度候

一、外交的懸案トシテ未タ落着セサルニ横合ヨリ村民訴狀ノ提起ト為レルハ如何且ツ責任アル官憲カ從来皇室ノ私産トシテ抗議主張セル土地ヲ今ヤ村民ハ其ノ大部ヲ民有トシテ起訴ス之ニ對シ官憲從来ノ主張ニ於ケル責任ノ自覺如何ヲ詰責急追相成度候

一、商租地ハ今方ニ係爭地タリ本年ハ收穫ハ之ヲ日支両官憲ノ保管ニ置キ并ニ係爭間今後ノ播種ヲ為ス可カラサル旨御嚴談相成度候（本年收穫物ノ差押ハ縱令實行不可能ナリトモ主義トシテ御貫

協信社印行

0263

アジア歴史資料センター
Japan Center for Asian Historical Records
http://www.jacar.go.jp/

徹相成候様致度候）

尚法廷上ニ於ケル日支會審ノ組織ニ就テハ申迄ノ義ニハ無之候モ篤ト御論議ノ上御底護ヲ加ヘラレ度候本件ノ情勢上民國側ノ會審官ニハ到底公平ノ見地ハ望ミ得ラレス候

爰ニ幣社ハ法廷ニ理非ヲ爭フ覺悟ハ仕候モ奉天支社ヨリノ近信ニ據レハ奉天督軍張作霖氏ハ帝國総領事ニ對シ本件ハ鄭家屯事件ノ結了ヲ待チ假如民國側ニ不利アリトモ解決方取計フヘキ旨言明相成リタル趣ニ候一面ニ村民ノ訴狀ヲ見一面ニ督軍ノ此言ヲ聞クハ如何ナル次第ナルカ了解難致候モ前ニ申述候通総領事ヨリ彼ノ抗議ニ對シ完膚ナキ迄反駁ヲ加ヘラレ候矢先ナレハ之ニ乘シ急追セラルヽニ於テハ屏息スルヨリ外ナキヲ以テ村民ノ出訴ハ此ノ氣勢ヲ轉嫁セシメンタメ督軍ノ甘言ハ此ノ氣勢ヲ弛緩セシメンタメノ機略ナランカト疑ハレ候併シ督軍ノ言明ニ候ヘハ取ワテ以テ質ト為スニ不足ナキ義ニ付暫ク誠意ト認メ此ノ際至急解決方取計フ様御嚴促相成度候其ノ解決ノ捷徑ハ前記三箇條ノ御交渉ト共ニ左記二箇條ノ同

協信社印行

0264

アジア歴史資料センター
Japan Center for Asian Historical Records
http://www.jacar.go.jp/

意ヲ獲ルニ因リテ得ラルベク候

一、商租地ヲ称シテ皇室ノ私産ト言ヘルハ其ノ出所三陵衙門ニ有之候處談衙門ハ今ヤ其ノ主張ノ理由立タサルニ當惑致窮ニ情ヲ通シ来リ居リ候モ督軍ノ禁遏ニ依リ弊社ト直談スルヲ得ス候故ニ督軍ヨリ談衙門ニ對シ弊社ト解決ヲ熟議スヘキ旨命令シ故ナキ干渉ヲ加ヘサルニ於テハ皇室私産云々ノ問題ハ容易ク議了可致候本條ハ要スルニ弊社ト三陵衙門ト直接交渉シ得ル途ヲ開カレタキ願意ニ御座候

(協信社印行)

一、村民ヨリ訴状ヲ提起セリト云フモ該村民ハ未タ訴状ヲ提起スルマデニ弊社ト接觸シ居ラサルノミナラス其ノ代表者中ニハ抗争ヲ不利トシテ竊ニ妥協ヲ弊社ニ圖ル者モ有之要スルニ官憲ノ煽動ニ依リテ弊社トノ間ニ溝渠ヲ横ヘ居候次第ニ付督軍ヨリ村民ニ直接弊社ト妥協ヲ試ムヘキ旨下令シ干渉煽動ヲ除カルヽニ於テハ協定ハシモ難事ニアラスト存候本條ハ要スルニ弊社ト村民ト直接熟議シ得ル途ヲ開カレタキ願意ニ御座候

0265

アジア歴史資料センター
Japan Center for Asian Historical Records
http://www.jacar.go.jp/

右二途ニ擾リ交渉熟議ノ末意見終ニ纏マラサルモノアルニ於テハ三陵衙門モ村民モ出訴シ可然弊社ヨリ出訴スルコトモ可有之候儻クハ亦出訴ヲ待タス日支両官憲ノ調停ヲ煩ハシ命ヲ聽キテ折合フ場合モ可有之候相互ノ接觸此ニ至ラスシテ徒ラニ民國官民ノ機経過ノ如ク曠日彌久徒ラニ民國官民ノ機略ニ惱マサレ候ハ弊社ノ堪ヘ得サル所ニ候前述五箇條ノ願意モ究局スル所帝國官憲ノ御勢威ニ頼リ彼等官民ノ機略ヲ打破シ本然ノ道理ニ依リ既得ノ権利ヲ確保致度迄ニ御坐候其ノ本ヲ申セハ單ニ土地ヲ

協信社印行

租借シテ農業ヲ経營スト云フニ止マリ簡單ナル一私事ニ過キス候處今ヤ情勢ノ繋カル所一般邦人前途ノ商租得喪ニ影響スル一珍事ト相成弊社自ラ責任ノ重大ナルニ恐懼罷在候尚ホ既往現在ノ情況及事由等別冊稟請事由説明書ニ詳述仕候ヘハ篤ト御賢察ノ上前顯ノ次第ニ對シ特ニ積極的御庇護ヲ賜リ度謹テ稟請仕候也

大正五年九月

南滿洲太興合名會社々長

飯田延太郎

1-1906

0266

アジア歴史資料センター
Japan Center for Asian Historical Records
http://www.jacar.go.jp/

外務大臣子爵石井菊次郎殿

附屬書

稟請事由說明書

別冊

（協信社印行）

1-1906

0267

アジア歴史資料センター
Japan Center for Asian Historical Records
http://www.jacar.go.jp/

1-1906

0268

アジア歴史資料センター
Japan Center for Asian Historical Records
http://www.jacar.go.jp/

稟請事由說明書

1-1906

0269

アジア歴史資料センター
Japan Center for Asian Historical Records
http://www.jacar.go.jp/

稟請事由説明書

謹テ爰ニ稟請ヲ説明具陳仕候抑モ弊社土地商祖ノ事ハ極メテ簡畢ノ意義ニシテ土地ヲ祖借シ其ノ上ニ農業ヲ経営セントス云フニ止リ聊モ特異ノ行動ニ出テタル次第ニハ無之且ツ該地ハ公冊及官文書等ニ於テ太平寺ナル一寺院ノ所属地ナルコトヲ立證シアルモノニ候ヘハ該寺住持ト弊社トノ間ニ訂立シタル商祖契約タル他ヨリ苦情等申入レラルヽ餘地ナキ者ニ候處商祖以来已ニ一年有餘左ノ三者ノ九ユル妨

0270

アジア歴史資料センター
Japan Center for Asian Historical Records
http://www.jacar.go.jp/

害ヲ被リ殆ト商組ノ事實ヲ踐躙シ去ラレントスルノ災厄ニ遭遇罷在候

甲、土地商組ヲ以テ民國領土ノ剥奪ニ遇ヘルカ如ク思念スル民國官憲一流ノ排日的妨害

乙、奸官賊民相結托シ太平寺々領ヲ横奪セント、宿望ヨリ来レル反抗

丙、官憲ノ煽動ニ因レル村民ノ躁暴

右三者ノ為ス所ヲ視ルニ聲援互ニ相勵マシ兇焔互ニ相煽シ誣罔讒傷至ラサル莫ク毎ニ帝國総領事ニ對スル抗議ノ上ニ詭辯ヲ弄ハシ以テ弊社ノ為サントスル所ヲ掣肘シテ動クヲ得サラシメ亦毎ニ村民躁暴ノ上ニ凶威ヲ振ハシ以テ弊社ノ行ハントスル所ヲ抑壓シテ進ムヲ得サラシメ曠日彌久藉リテ以テ弊社ヲシテ厄ニ困ミ財ニ屈シテ商組権ヲ抛棄シ終ラシメント企ツルコト其ノ心事誠ニ明白ニ有之其ノ商組以来爰ニ一年有餘弊社ノ遭遇セル内外表裏ノ妨害抑壓實ニ次下各項申述フルカ如キ顛末ニ有之候

(一)太平寺住持逮捕命令　商組契約成立ノ當初太平寺住持及関係人一同我カ帝國

1-1906

0271

アジア歴史資料センター
Japan Center for Asian Historical Records
http://www.jacar.go.jp/

総領事館ニ出頭シ事實ヲ陳述シ契約書ニ御認證相受ケ候處其ノ事偶民國官憲ノ知ル所トナルヤ住持ヲ以テ土地偷賣者ト為シ國賊ヲ以テ目シ急遽逮捕ノ嚴令ヲ發スルト共ニ本件ニ何等関係ナキ無辜ノ者十餘人ヲ縛シテ獄ニ投スルノ狂態ヲ演シ候其ノ際住持及関係人ハ辛クモ逮捕ヲ逃レ候ガ今ニ至リ猶行衛不明ニ候

右ノ出来事タル獨リ幣社ノ災厄ナルノミナラス商祖ヲ企畫セル幾多邦人ノ進取ヲ挫折セシメ商祖ニ應セント希望セル幾多

(福信社印行)

支人ヲ戰慄セシメタルモノニシテ其ノ関スル所決シテ鮮少ニアラス夫ノ條約ニ依リ折角獲ラレタル商祖權モ此ノ一事ヲ以テ早已ニ踐躙セラレタリト申候モ過言ニハ有之間敷單ニ幣社ノ事ノミニハ無御座候

(二)商祖ヲ以テ賣買ト誣罔ス　前項逮捕命令ヲ發スルト同時ニ民國官憲ハ帝國官憲(在奉天総領事)ニ對シ日本臣民ハ條約ニ依リ土地ノ商祖ヲ為シ得ルモ賣買ヲ為スヲ得ス即本件ハ賣買ニシテ條約違反ナレハ其ノ契約ハ無效タルベキ者也トノ意

0272

アジア歴史資料センター
Japan Center for Asian Historical Records
http://www.jacar.go.jp/

義ヲ申越シ候之ニ對シ総領事ヨリ本件ハ商祖ニシテ賣買ニアラスト覆牒相成候趣兼リ候處今モ尚ホ民國官憲ハ盗賣トカ倫典トカ動モスレハ之ヲ文ニシ誣罔ヲ改メス候

(三)契約ニ隱情アリトノ誣罔　商祖ハ公然之ヲ為シタルモノナルニ民國官憲ハ此隱情アワテ存スヘシト讒誣致居候ヶ其ノ理由トスル所ハ隱情ナシトセハ何故ニ太平寺住持ハ民國衙門ニ契約ノ允可ヲ請ハスシテ逃奔セシヤト云フニ在リテ逃遁ノ責ヲ弊社ニ嫁シ候處素ト住持ノ逃遁ハ緝捕命令ヲ聞キテ恐怖行衛ヲ晦マシタルモノニシテ最初ヨリ逃走ノ念アリシニアラス商祖契約訂結ノ後モ其ノ堵ニ安ンシテ棲マヒタルノミナラス滞納地租ヲ民國衙門ニ納附シテ契約成立ノ上ニ缺點ヲ遺サヽル樣專心努力シタル程ナレハ商祖ヲ以テ犯罪視セラレントハ思寄ラサリシ處ニ候去レハ彼ノ逃亡ハ民國官憲カ商祖トモ賣買トモ事相ヲ究メス事理ヲ正サス倉皇トシテ逮捕投獄ノ暴威ヲ露ハシタル結果ニ外ナラス候ニ其ノ事實ヲ曲誣シ契約ニ隱

(協信社印行)

0273

アジア歴史資料センター
Japan Center for Asian Historical Records
http://www.jacar.go.jp/

情アリナド愚ニモ附カヌ言辭ヲ弄シテ
帝國官憲ニ對スル抗議ノ一節ト為シ今
ニ尚ホ其ノ詭辯ヲ把持スルハ心外ノ至
ニ存候

(四)寺領ヲ以テ皇室ノ私産ト曲辯ス　新蔦

公冊ノ證スル所官文書ノ示ス所法令ノ
定ムル所寺領ハ寺領ナルニ相違ナク住
持ハ管理人ナルニ相違ナシ然ルニ民國
官憲ハ之ヲ曲誣シテ前清皇室ノ私産ト
主張シ住持ニ管理權ナク收租權ナシト
曲辯致来リ候而モ其ノ論據ヲ明示シタ
ルコト莫ク其ノ證據ヲ提擧シタルコト

(協信社印行)

莫ク反ツテ一部官人カ寺僧ノ懦弱ニ附
込ミ其ノ孤立援ナキニ乘シ奸民ト結托
シテ其ノ領地ヲ横奪セント企テ赤裸
事跡ヲ意外ニモ顯ハシ候事寔ニ呆レ果
テタル次第ニ候

右皇室ノ私産ナリトノ主張ハ既ニ完膚ナ
キ迄ニ論破シ盡シタル所ニシテ過般呈出
致候處ノ上申書ニ詳細陳述仕置候ヘハ重
テ茲ニ喋々不仕候且ツ既ニ帝國總領事ヨ
リ民國官憲ニ對シ餘蘊ナク反駁ヲ加ヘ居
ラレ候ヘハ民國官憲モ今ヤ屏息スルヨリ
外ナカルベシト其ノ結果ヲ期待罷在候

0274
アジア歴史資料センター
Japan Center for Asian Historical Records
http://www.jacar.go.jp/

若シモ民國官憲ニ於テ彼我ノタメ誠意ト努力トヲ有シ候ハヽ以上各項ノ事ノ如キハ膝詰談判ヲ為スモ直ニ解決ヲ告グベキ筈ナルニ徒ラニ弊社ノ行動ヲ掣肘阻止スルヲ以テ能事トスル彼等ハ弊社人ヲ遣ハシテ商租地ヲ視セシメントスレハ忽チ抗議ヲ寄セテ之ヲ掣肘シ弊社員ヲ派シテ疆界ヲ稽査セシメントスレハ亦忽チ抗議ヲ致シテ之ヲ阻止ス彼等ノ抗議タル毎回斯ノ如ク弊社暫ラク抗議ニ敬意ヲ表シテ何事ヲモ為サヽレバ甬未沓トシテ何等ノ音沙汰モナシ要スルニ弊社ノ行動ト抗議ノ

回數ト正ニ相匹敵スルニ視ルモ既往一年有余幾回トナク繰返サレタル抗議ハ取モ直サス弊社ヲ牽制シテ動クニ由ナカラシメントスル企圖ナルコトヲ以テ知リ得ヘキ儀ニ御座候

一面ニハ斯クノ如ク外交上ノ辞令ニ假托シテ以テ弊社ヲ後方ヨリ掣阻シ一面ニハ以下叙説スル所ノ如キ悪辣ノ手段ヲ曲盡シテ弊社ヲ前面ヨリ抑壓シ以テ商租權ヲ拋棄セシメント畫策ス之ニ對シ弊社ハ帝國政府ノ積極的庇護ニ頼ルノ外真ニ致方ナキ儀ニ御座候彼等カ前面ヨリスル悪辣

0275

アジア歴史資料センター
Japan Center for Asian Historical Records
http://www.jacar.go.jp/

手段タルヤ其ノ例證ノ二三ヲ爰ニ陳述可致候

(五)家宅搜索及讒構

認ヲ得テ馬賊襲来ノ際ニ於ケル萬一ニ備ヘンタメ廢銃數挺ヲ農場事務所ニ備附ケ候固ヨリ萬一ノ用心ニ候ヘハ箱詰トシテ戸棚ノ内ニ秘藏シ絶テ人ニ示スコトモアラザリシニ民國巡警等多人數ニ依リテ家宅搜索ヲ受ケ之ヲ押收セラレ候當時家宅搜索ノ不穩當ヲ蔽ハン為メナルベク彼等ハ作辞ヲ構ヘ某々村落ニ馬賊顯ハレテ討伐ニ向フベキノ處銃器不足ナルニ依リ暫時貸與ニ預リタシト云ヒ証書マデ遺シテ持去タルニ彼等ハ縣知事ノ旨ヲ受ケテ其ノ事實ヲ虚構シ日人各自凶器ヲ携帯シ各村ヲ徘徊脅迫セルニ依リ已ムナク差押ヘタリト報告シ知事ヨリ更ニ上司ニ申報シ其ノ報北京ニマテ達シ今ニ至ルマデ弊社ノ聞エ頗ル宜シカラスト承リ候尤モ其ノ際ニ於テ帝國官憲ヘハ直ニ實狀ヲ報告申上置候ヘハ御諚承ノ事ト存候モ真正ノ事實ハ終ニ讒構ニ敵シ得ス銃器今ニ至ルマテ取戻シ得スシテ其ノ儘ニ相成居

(協信社印行)

0276

アジア歴史資料センター
Japan Center for Asian Historical Records
http://www.jacar.go.jp/

候其ノ外弊社ガ居民ノ家屋ヲ搬出セン
ト試ミタリトカ墳墓殘堀ノ意思ヲ包藏
セリトカ居民ヲ縛搦出セントシタリ
トカ一毫ノ形跡ダモ無キ事柄ヲ虛構シ
毎ニ帝國總領事ニ對スル抗議書ノ附錄
トシテ寄セ赤レルニハ只々正義モナク
公道モナキ國柄ナルニ驚キ呆レル計リ
ニ御座候

(六)官憲ハ暴舉煽動　弊社ハ當初ヨリ穩健
ヲ旨トシ胸襟ヲ披キテ居民ニ接スルニ
勉メ慰撫ヲモ為シ賑恤ヲモ行ヒ赤リ候
ニ依リ一時形勢頗ル善良ニ向ヒ居民中

大半ハ弊社ニ昵近スベク夫々意思ヲ寄
セ赤リ候處遼中縣知事及ヒ其ノ警察署
長等ハ此ノ形勢ヲ以テ看過スヘカラス
ト思ヒ候モノカ遽ニ各村ヲ巡視シ代表
等ヲ呼集シ斷シテ弊社ノ所言ヲ聽ク可
カラスト諭告シ剩サヘ巡警及保衛團員
等ヲ派シテ各村ヲ遊説セシメ日本人ニ
シテ村落ニ立入ラントスル者アラハ武
力ヲ以テ擊退シ之ヲ殺戮スルモ咎ヲ受
クルコト無シ是レ奉天上將軍張作霖大
人ノ命令ナリ云々ト大道演説マテ為シ
テ暴舉煽動ニ努メタルハ誠ニ捨置キ難

0277
アジア歴史資料センター
Japan Center for Asian Historical Records
http://www.jacar.go.jp/

キ事ニ存候

(七)村民ノ躁暴　前項所陳ノ煽動ニ依リ年餘ヲ費シ漸次良好ニ導キ来レル形勢ハ俄然一変シテ險悪ノ兆候ヲ呈シ幣社農場員ノ出入ニ對シ鐘鼓ヲ連打シテ村々相報シ或ハ小銃或ハ長鎌其ノ他思々ノ凶器ヲ執ツテ一大集團ヲ成シ將ニ危ク農場事務所ヲ襲撃セントスルニ立到候ニ依リ奉天総領事館ニ御保護ヲ仰キ警官ノ急派ヲ請願候處遼中縣ハ遼陽領事館ノ管轄ニ屬スルヲ以テ奉天ヨリ警官ヲ派遣シ難キ旨承リ直ニ職員ヲ遼陽ニ

(協信社印行)

遣シ警部一名巡査二名ノ御派遣ヲ得籾生ノ想仕候當時奉天ヨリスレハ一日行程ナルモ遼陽ヨリスレハ二日行程ヲ要シ且ツ職員ガ遼陽ニ罷出候ニモ夫レタケノ時間ヲ要スル儀ニ付焦眉ノ急一刻モ猶豫シ難ク感シ候タメ幣社ハ自衛上二十餘名ノ人員ヲ急派シテ聲援ヲ添ヘ以テ村民襲来ノ氣勢ヲ挫クニ努メ候ガ幸ニモ奉天総領事ヨリ張將軍ニ談判セラレタル結果將軍ヨリ電命ヲ發セラレタルト并ニ遼陽領事館ヨリ警官ヲ派遣セラレタルタメ流血ノ惨ナキヲ得候當

0278

アジア歴史資料センター
Japan Center for Asian Historical Records
http://www.jacar.go.jp/

時復タ聞捨ヲ難キ一事ハ該地方管轄ノ民國巡警長ガ部下巡警ヲ戒メ日支人衝突ノ際ハ汝等ハ総テ制服ヲ脱シ民服ニ改メ共ニ俱ニ日人ヲ攻撃セヨ制服ノマヽニテハ他日交渉ノ折ニ面倒ナレハ須ラク此ノ點ニ注意スヘシト令達シタル儀ニ候

八、狙撃及擬銃

張將軍ヨリハ日人ニ危害ヲ加フル勿レト電命シタル趣ニ候モ其ノ徹底ハ頗ル疑ハシク其ノ後農場員ニシテ數發ノ小銃狙撃ヲ受ケタル者モ有之候又奉天支社理事野口多内ガ村民慰撫ノタメ現場ニ赴キタル際ノ如キモ數十百人道ヲ擁シテ通過ヲ許サヽル外高粱中ニ數十名小銃ヲ擬シテ火蓋ヲ切ラシ計リノ情態ヲ示シ居リ候幸ニ弊社各員ニ於テ機宜ノ處置ヲ謬ラサリシタメ無事後退スルヲ得タルモ誤ラハ如何ナル珍事ヲ演出スルカ寔ニ測ラレサル所ニ候本項狙撃ヲ受ケタル事實ハ後証ヲ貽サンタメ危險ヲ冒シテ其ノ日村長ヲ捉ヘ詫書ヲ取リ直ニ我カ官憲ニ報告仕候又數十名擬銃ノ事實ハ其ノ擬銃者ノ人名書ヲ徴シ是亦我カ官憲ニ報告致置

(協信社印行)

0279

アジア歴史資料センター
Japan Center for Asian Historical Records
http://www.jacar.go.jp/

候ヘハ我カ官憲ハ詳細御承知ノ事ト存候

(九)弊社使用支那人逮捕投獄　弊社使用支那人某ト申モノ何ノ罪アリトモ判ラヌ民國巡警ニ拉去サレ村民集團ノ前ニ引致セラレ候ガ巡警等ハ村民ニ毆打脚蹴ヲ許シ候タメ足腰ノ立タサルマテニ負傷シ人事不省ニ陷リ終ニ奉天ニ縛送セラレ投獄ノ惨禍ニ遇ヒ候因ト是レ一人ノ上ノ出来事ニ候モ外交上ノ慣例ニ於テ日本人使用ノ支那人ハ相當ノ手續ヲ踏マサレハ直ニ逮捕スルヲ得サルモノ

(協信社印行)

ニ有之弊社ハ急遽我カ総領事ニ申告シ救護ヲ願出テ総領事ヨリ交渉相成候處落著決セス二十餘日ノ後初メテ釋放セラレ候此ノ一事ニ視テモ民國官憲ノ我カ勢威ヲ侮蔑スルコトヲ知ラルヘク遺憾限リ無キ儀ニ存候

(十)形勢ノ緩和ト煽動ノ再演　前各項ノ如ク左レモニ險悪ナリシ形勢モ理事野口多内ガ辛クモ各村ノ巡回ヲ遂行シ弊社ノ抱負ト心事トヲ取ツテ慰諭シタル結果形勢ノ緩和ヲ来シ各村代表者中ニハ民國官憲ノ言フ所ニ據レハ日人ハ居

0280

アジア歴史資料センター
Japan Center for Asian Historical Records
http://www.jacar.go.jp/

民ノ家宅ヲ搬出シ墳墓ヲ發掘シ耕地ヲ
没收シ居民ノタメ立錐ノ寸地ヲモ遺サ
ヽルニ努ムル者ナリトノコトナリシカ
バ吾々ハ衆力ヲ糾合シテ反抗ノ態度ニ
モ出テタルナレ若シ然ラスト言ハバ何
ンソ少シモ事ヲ好ム者ナランヤト申
出テタル者モ有之候テ官憲煽動ノ口實
モ畧ホ窺ハルヽ處ニ候野口理事ハ遂ニ
各村総代等ノ意見ヲ取纒メ其ノ奉天ニ
来ルヲ奬慫シ支社ニ於テ今後ヲ熟議ス
ヘク相約シ候處遼中縣知事ノ悪辣煽動
再ヒ復タ行ハレ代表者ノ或者ハ為ニ支

(協信社印行)

社ニ入来ツテ告ケテ云ハク「遼中縣知
事ニ日人ト今後ノ事ヲ協定スヘキ旨ヲ
申出テ指揮ヲ請ヒタル處知事ハ申出ヲ
排斥シ今年協議纒マルトモ明年ハ少増
組セラレン明年協議纒マルトモ明後年
ハ少辛ラキ目ニ遭ハン終ニ家宅モ田畑
モ擧ケテ之ヲ失フニ至ラサレハ已マサ
ル可キニ依リ飽マテ反抗ノ態度ヲ持續
シ官憲ノ所為ニ信頼シ断シテ日人ニ接
近スル勿レトノ飭諭アリタレハ各代表
打揃フテ来社スルコトハ取止メトナレ
リト申候

028

アジア歴史資料センター
Japan Center for Asian Historical Records
http://www.jacar.go.jp/

(十二)村民訴狀ノ提起　前述ノ如ク弊社ハ村民ト胸襟ヲ披ラクノ主義ニ據リ形勢ヲ緩和シ事態ヲ收束シ來リ候モ民國官憲ノ前後煽動ニ依リテ遂ニ破壞セラレ今ヤ爰ニ村民ノ訴訟ノ提起ヲ見ルニ至リ候其ノ訴狀ノ要旨ハ是マテ幾タセト無ク民國官憲ヨリ帝國總領事ニ對シテ繰返サレタル抗議ノ言辭其マヽニ有之候處一事異ル所アルハ民國官憲ハ是マデ弊社商租地即太平寺々領ヲ以テ前清皇室ノ私產ト曲辯シ來タ當ツテ民地ト立論シタルコトアラサルニ村民ノ訴狀ニハ數フルニ足ラサル程ノ僅少地積ヲ稱シテ皇室ノ私產トシ其ノ餘ノ大地積ヲ總テ居民ノ所有地ト主張スル者ニ有之即公冊及ヒ官文書ニ依リテ寺領ト立證セラレタル所ノモノ擧ケテ皆寺領ナラストノ訴旨ニ有之候其ノ論據ノ存スル所未タ審カニセスト雖既ニ之ヲ法廷ニ出訴レタル以上弊社ハ弊社ノ所信ヲ執ツテ對抗スル外無之候モ普通ノ民刑訴訟ト異リ候ヘハ轉タ帝國政府ノ積極的御庇護ノ下ニ行動仕度其ノ次第ハ叙ヲ追フテ可申上候

(協信社印行)

0282

アジア歴史資料センター
Japan Center for Asian Historical Records
http://www.jacar.go.jp/

十二 督軍張作霖氏ノ聲明　奉天支社ヨリ最近到達セル電報ニ依ルニ張督軍ハ帝國總領事館員ニ「太平寺問題ハ鄭家屯事件結了ヲ待チ假如民國ニ不利ナリトモ解決ヲ取計フ可シトノ意味ヲ明言シタル趣ニ候モ真ニ解決ヲ欲スルノ誠意アラハ鄭家屯事件ノ結了ヲ待ツマテモ無之直ニ取計ハレテ可然儀ニ候恐クハ曠日彌久弊社ヲ疲勞セシメン策ナルニハ無之候哉一方ニハ村民ニ出訴ヲ煽動シ一方ニハ斯ノ如キ甘言ヲ放テルハ心事了解ニ苦ム所ニ候モ兎ニ角督軍ノ言

（協信社印行）

明ニ候ヘハ他日ノ言質ニ保存可致候

商祖當初ヨリ今日ニ至ル迄ノ經過大略叙上ノ如クニ御座候而シテ村民ノ出訴ニ對シテハ弊社毫モ畏懼ノ念無之候モ爰ニ其ノ來歷ニ就テ稽フルニ第一訴狀ノ行文タルヤ奉天交涉署長ヨリ屢次帝國總領事ニ致セル抗議書ノ字句ヲ其ノ儘用ヰタル箇所多々相見ヘ候ヘハ訴狀ノ裏面ニハ申迄モナク奉天官憲ハ存在ヲ認メ得ラレ候、第二奉天官憲ハ弊社商祖地ヲ前清皇室ノ私産ト曲辯シ完膚ナキ迄ニ論破セラレタル為メ此ノ主張ヲ以テシテハ到底勝算ナシ

0283

アジア歴史資料センター
Japan Center for Asian Historical Records
http://www.jacar.go.jp/

ト自覺シタルナルベク去リトテ官憲自身
此ノ主張ヲ撤回スル譯ニモ參ラズシテ之
ヲ不言ノ裏ニ葬リ別ニ村民ヲシテ民地ナ
リトノ新ナル主張ヲ為サシムル次第ト揣
摩セラレ候、第三訴狀中ニ誣罔讒搆ヲ交ヘ
アルハ遼中縣知事ノ意圖ヲ顯ハシ居ルモ
ノト被存候、第四出訴ハ民地ノ主張ヲ眼
目トスルモ尚ホ若干地積ヲ皇室ノ私產ト
シ三陵衙門ノ管理ト称シ候ハ三陵衙門ノ
面目ヲ保存スル底意ヨリ來レルモノト推
測セラレ候斯ノ如キ次第ニ候ヘハ訴狀ノ
裏面ニハ奉天官憲、三陵衙門ノ官人、遼中縣

(協信社印行)

知事及村民ノ四者存在セルハ明白ナル事
實ニ有之換言スレハ四者共同ノ出訴ニ候
去レハ愈々法廷ニ辯論ヲ闘ハスニ及ンテ
ハ四者共同シテ如何ナル偽證ヲモ作製ス
ルニ容易ナルベク前清時代ニ於ケル各衙
門ノ印章等尚ホ保存セラレ居ルト聞及ヒ
候ヘハ如何ナル官文書ヲモ製作スルニ容
易ナルベク從ツテ如何ナル虚構ノ詐事モ
事實トシテ露ハシ得ベキ便宜ヲ有シ候而
シテ幣社ハ單ニ一個人ヲ以テ曩ニ既ニ民
國官憲ニ展開シ擧示シタル証據ノミニ依
リテ抗爭スル外無之候ヘハ甚シキ不利ノ

0284

アジア歴史資料センター
Japan Center for Asian Historical Records
http://www.jacar.go.jp/

地位ニ罷在候儀偏ニ御推察被下度候即弊社ハ帝國政府ノ積極的御庇護ニ頼ルノミニ御座候去レバ弊社ニシテ法廷ニ立タサルヲ得サルニ於テハ積極的御庇護トシテ豫メ左記諸件ノ御決行相成候様致度候

一、村民ノ暴挙ヲ煽動シ排日ノ妄動ヲ擅ニ沮撃、擬銃、使用人逮捕等ノ事件ヲ續出セシメタル遼中縣知事及其ノ巡警長ノ罪ヲ鳴ラシ罷免方嚴ニ御交渉相成以テ帝國ノ勢威ヲ御發揚相成度候其ノ帝國勢威ノ發揚ハ弊社法廷ノ辯論及駁引ニ於テ絶大ノ御援護ニ御座候

協信社印行

二、商祖地ハ外交的懸案ニ付セラレ未タ落着セサルニ横合ヨリ村民ノ公訴トナレルハ如何ナル次第ナルカヲ詰問相成度且ツ民國官憲タル者其ノ職責上ヨリ前清皇室ノ私産ト主張シタルニ鑑ミ村民カ之ニ違ヘル出訴ヲ為シタルニ對スル責任ノ自覺如何ヲ些ノ餘裕ヲ與ヘス追究相成度候右ハ弊社ニ賜ハル至大ノ御庇護ニ候

三、商祖地ハ既ニ外交的懸案タルノ外又民事訴訟ノ係争地ト為レルニ就テハ其ノ地上ニ於ケル本年ノ收獲物ハ係争間日

0285
アジア歴史資料センター
Japan Center for Asian Historical Records
http://www.jacar.go.jp/

支西國官憲ニ於テ保管シ幣社及村民ノ
自由ニ委セス并ニ本係爭間以後一切播
種耕耘スヘカラサル旨此際至急ニ民國
當路ノ官憲ヨリ村民ヘ命令相成様御嚴
談相成度候

四、愈々法廷ニ於テ理非ヲ決スルノ場合ニ
立至リ候節ハ日支會審ノ法廷タルコト
勿論ノ義ト被存候處民國ノ會審官憲ニ
公平ノ見地ヲ求ムルコトハ本件ノ理勢
上到底望ミ得ラレサルノミナラス自國
民ノ利益ヲ絶對ニ企圖スヘキニ付會審
ノ組織及ヒ會審官憲ノ心事ニ就テハ申

(協信社印行)

迄ノ義ニ無之候モ篤ト御詮議ヲ盡サレ
以テ御庇護ヲ垂レサセラレ度候

右四箇條ハ法廷ニ立チ理非ヲ爭フ上ニ於
テ豫メ垂レサセラレタキ御庇護ニ候乍去
督軍張作霖氏其ノ言明ノ如ク果シテ從來
ノ交渉ヲ繼續シテ之ヲ解決セン誠意アル
ニ於テハ法廷上ノ會審ヲ煩ハスマデモ無
シト存シ候就テハ張氏ノ言明ヲ質トシ左
ノ解決方法ヲ御提議相成度候

一、督軍張氏ハ鄭家屯事件ノ解決ヲ待チ其
ノ後ニ於テ本件ヲ解決スヘシト言明相
成タル趣ニ候處元來本件ハ已ニ一年有

0286

アジア歴史資料センター
Japan Center for Asian Historical Records
http://www.jacar.go.jp/

餘ノ懸案タルノミナラス鄭家屯事件ニ何等関係ナキ事柄ナレハ此際急速ニ本件ノ解決ニ向ツテ鋭進スベキ様御厳督相成度事

（理由）表裏反覆ハ支那官憲最長ノ技倆ニ候ヘハ張氏ガ鄭家屯事件ノ解決後ニ於テセント言ヘルハ即亦曠日彌久幣社ヲ疲労セシメントスル計略ナルニハアラザルカ頗ル疑ハシク候若ク ハ過般我カ総領事ヨリ彼ノ交渉署長ニ對シ殆ト完膚ナキマデニ反駁ヲ加ヘラレタルタメ此際之ヲ急追セラル

（協信社印行）

ルニ於テハ屏息スルヨリ外ナキヲ思ヒ言ヲ鄭家屯事件ニ托シ以テ之ヲ避ケタルニハアラサルカ亦太タ疑ハシク候故ニ此ノ際息ヲ継カセス迅速御究追被下候ハヾ解決ヲ容易ニスル所以ト存候

一、督軍張氏ヨリ三陵衙門ニ命令シ該衙門ヲシテ誠意ヲ披ラキ幣社ト協議セシムル様其ノ道ヲ開カシ度事

（理由）幣社ガ商祖セル寺領ヲ皇室ノ私産ト首唱シタルハ三陵衙門ニ有之然ルニ理由モナク證據モナクシテ主張

0287
アジア歴史資料センター
Japan Center for Asian Historical Records
http://www.jacar.go.jp/

相立タス去リトテ之ヲ撤回センハ衙門ノ體面ニ関スルノミナラス或ハ罪トモナルベキニ付其ノ内情ニハ悔悟ノ色自ラ相見ヘ曩ニ一タヒ弊社ニ情ヲ通シ来リタルコトモ有之候併シ督軍張氏ハ該衙門ヲシテ直接弊社ニ交渉セシムルヲ許サス監視ヲ加ヘ居ル趣ニテ衙門ハ惴々タル情形ニ有之候若シ督軍ニシテ衙門ト弊社トノ直接交渉ヲ誠意ヲ以テ許スニ於テハ弊社ハ嘗テ衙門ト内議シタルコトモ有之其ノ體面ヲモ立ツル成算ヲ有シ候ヘハ皇室私産ナリトノ問題ハ手モ無ク解決可致存候

右三陵衙門ガ窮ニ情ヲ通シ来リ及内議ヲ試ミタルコトハ該衙門ニ於テハ絶對秘密ニ附シ居候

一、督軍張氏ヨリ商祖地各村ニ諭告シ総代ヲシテ直接弊社ト意思ノ疏通ヲ圖ラシムル様其ノ道ヲ開カレタキ事并ニ督軍張氏ヨリ遼中縣知事等ヲ戒飭シ居民暴挙ノ煽動ヲ為シ若クハ総代ノ自由意思ヲ束縛スル等ノ言行ヲ為サシメサル事

（理由）商祖地各村ノ理解カアル代表者

（協信社印行）

0288

アジア歴史資料センター
Japan Center for Asian Historical Records
http://www.jacar.go.jp/

中ニハ抗争ノ故ナキヲ自認シ弊社ト
妥協ヲ試ントスル者尠カラサレモ毎
ニ地方官憲ノ抑制ニ遇ヒテ意ヲ果サ
ズ剩ヘ官憲ノ煽動ハ無知居民ノ暴擧
トマデ相成為ニ心アル者モ其ノ群蠢
中ニ行動スルノ已ムナキニ至リ候次
第ニ付官憲ノ抑制除カレ煽動罷ンテ
総代ノ自由行動ヲ許シ弊社ト意思疏
通ヲ試ムベキ旨徳遵アルニ於テハ對
村民ノ解決ハ必シモ難事ニ無之候元
来弊社ハ詳ニ村民各種ノ主張ヲモ聽
キ審ニ農村自治ノ舊慣ヲモ酌ヘ而シ

協信社印行

テ商租地整理ノ最善ヲ期スル者ニ候
處誣罔讒構狙撃擬銃等九ユル妨害ニ
遭遇シテ未タ真實ニ村民ニ接觸シ居
ラス候去レハ村民モ亦官憲ノ抑制煽
動或ハ為ニスル者ノ恐嚇譎詐ニ遭遇
シテ未タ何等弊社ニ接觸シ居ラス候
故ニ村民ヨリ弊社ヲ被告トスル訴訟
ヲ提起シタル趣ナルモ彼等ハ訴訟ヲ
提起スルマデニ弊社ニ接觸シタル事
無之者ニ候從ツテ其ノ訴状ナルモノ
ヲ見ルニ多クハ見當違ノ事柄ニシテ
業々シク八箇條ニ書立テアレモ事實

0289

アジア歴史資料センター
Japan Center for Asian Historical Records
http://www.jacar.go.jp/

ノ審査ヲ要スベキハ僅カ一二ケ條ニ過キス其餘ハ詰合ヲスレハ容易ニ出ルヘキ事柄ノミニ候斯ル次第ニ候ヘハ弊社トシテハ彼等ヲ法廷ニ累スマデモナク存候ニ付直接會合シテ相互意思ノ疏通ヲ圖リタク存スル次第ニ候

一、督軍張氏ヨリ商組地各村ニ對シ本件係爭間收穫物全部或ハ幾部ヲ日支兩官憲ノ保管ニ置キ尚係爭間盪ニ播種耕耘ヲ為サシメズトノ旨命令アル條致度事

（理由）本件ニ就テハ已ニ陳述致候ヘハ其ノ理由重テ不申述候要スルニ支那側ニ在リテハ曠日彌久ヲ以テ弊社ヲ苦ムル最良武器ト致居候ヘハ弊社ノ立場トシテハ法廷ニ立ツニシテモ又立タサルニシテモ本文ノ御取計ヲ是非トモ願フ儀ニ御座候

以上稟請ノ事由如斯御座候何卒更ニ御賢慮ノ上積極的御庇護ノ程悃願ノ至ニ耐ヘズ候

大正五年九月　日

南滿洲太興合名會社社長

飯田延太郎

（協信社印行）

1-1906

0290

アジア歴史資料センター
Japan Center for Asian Historical Records
http://www.jacar.go.jp/

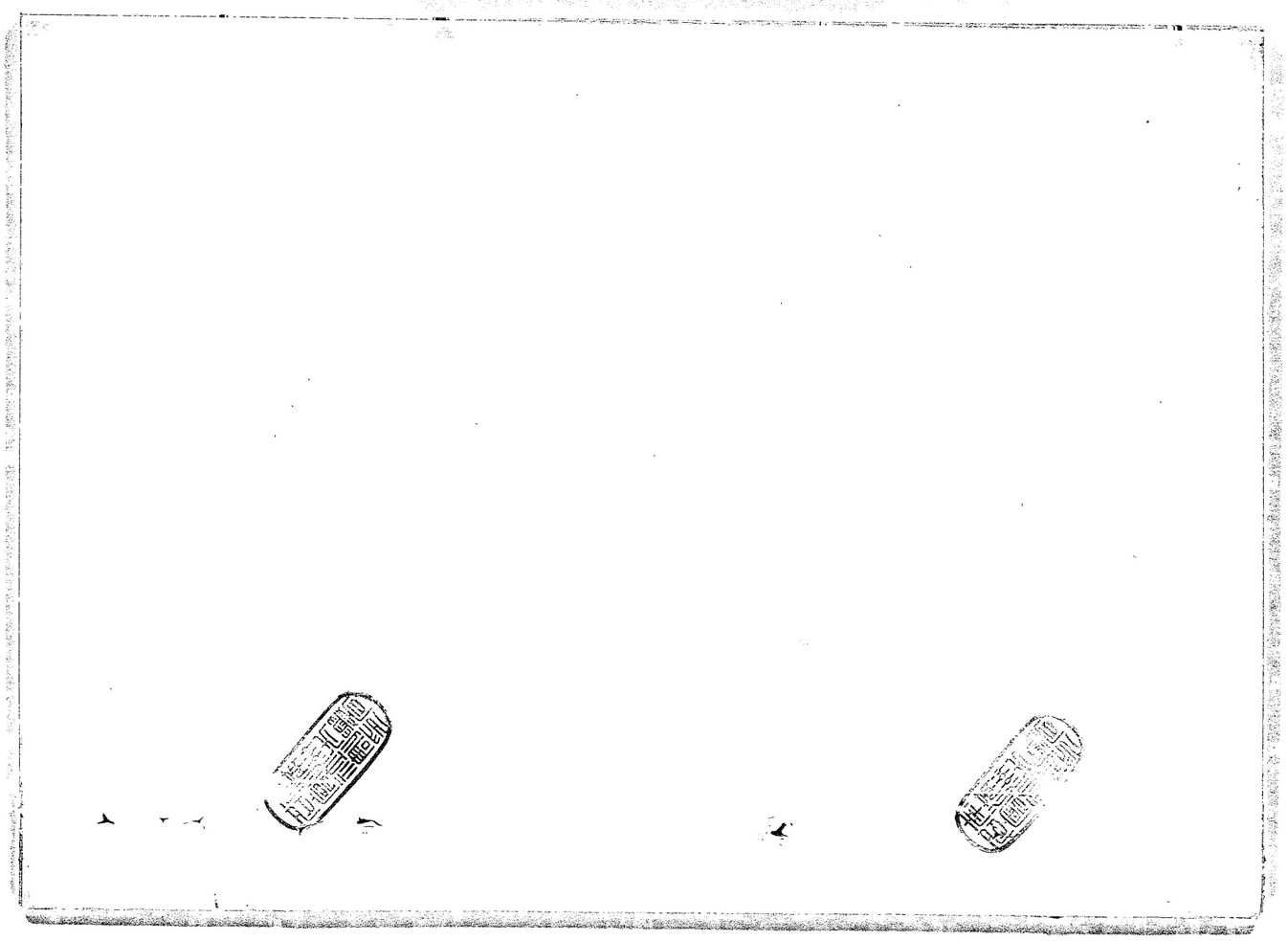

1-1906

アジア歴史資料センター
Japan Center for Asian Historical Records
http://www.jacar.go.jp/

29

商租要紀

1-1906

0292

アジア歴史資料センター
Japan Center for Asian Historical Records
http://www.jacar.go.jp/

商租要紀目次

目次

第一節　商租ノ由來
第二節　商租ノ土地
第三節　地冊
第四節　光緒新冊ノ鑑定及新契紙
第五節　圖記及村落ノ數
第六節　佃户

1-1906

0293

アジア歴史資料センター
Japan Center for Asian Historical Records
http://www.jacar.go.jp/

商祖要紀

大正五年九月

南滿洲太興合名會社

華滿鴻遠合名會社

第一節　商祖ノ由来

大正四年春夏ノ交民國奉天ノ勅建護國太平寺ノ住持穆本瑞トイヘル者叔父某ヲ以テ寺領整理ノ依頼ヲ齎ラシメテ云ヘラク頗クハ有縁ノ慈力ニ倚リテ寺運ヲ傾亡ヨリ拯ヒ佛光ヲ闇黒ヨリ輝カシタシト就テ其ノ太平寺ナルモノヲ觀ルニ堂宇頽敗シ墻垣壞欹シ僧餒エテ力ナク佛祼ニシテ靈モ亦泯ビタルニ庶幾ク光景坐ロ

(協信社印行)

1-1906

0294

アジア歴史資料センター
Japan Center for Asian Historical Records
http://www.jacar.go.jp/

哀レヲ催サシメタリ僧ノ曰ハク寺素ト貧カラス香資ノ地遼中縣下ニ在ルモノ東西三十支里南北二十支里内ニ十八屯アリ土地肥沃ニシテ豊穣相續ケリト雖耕民誼ヲ誘レ跳梁自ラ肆マニシテ租ヲ納レス奸官汚吏又之ト相結ンテ租ヲ横奪シ已ヲ肥スノミ嘗テ一人ノ吾カ此ノ寺ヲ氣ノ毒ニ思フ者ナク遂ニ僧ノ懦弱ヲ侮リ詐紿キテ誘出シ途ニ寺領典賣ノ證書ヲ擬造シ恫喝以テ署名捺印ヲ強要スルニ至リタリ僧僅ニ免レテ歸ルヲ得タルモ悒々自ラ安ンスル能ハス香資地ノ紅冊及ヒ圖記幷ニ寺印等一タヒ彼等ノ強奪ニ遇ハヽ萬事コヽニ休スベキヲ恐レ

(協信社印行)

住持ノ身邊ニ置キ難キトコロヨリ竊ニ叔父ノ保管ト為シ寢ヌルニモ動クニモ肌身ニ着ケテ守リ居ル窮狀ニ在リ希クハ偉力ノ扶持ニ頼リテ寔艱ヨリ脱シ地領ノ整理ニ倚リテ凍餒ヨリ免カレタシトノコトニ惻隱禁シ難ク天日未タ晦カラサルニ盍ンソ官ニ訴ヘテ奸官賊民ヲ懲ラスコトヲ圖ラサルヤト一再ナラス之ヲ説キ訴訟代理人ニハ其道ノ人ヲ見立テヽ紹介モスヘク費用ハ代ッテ支辨モスベシトマテ言ヒテ勸奬シタレトモ否々彼等ハ當路ニ夤緣シ勢威ニ攀援スル者ナレハ僧ノ懦弱ト孤立トヲ以テ訴訟沙汰ナド為シ得ベキニアラスト云ヒ只偏

0295

アジア歴史資料センター
Japan Center for Asian Historical Records
http://www.jacar.go.jp/

ニ寺領ノ管理経営ヲ請フテ已マズ因ツテ此ニ之ヲ慮ルニ住持ノ変任ニ依リテ管理ヲ行ヒ経営ヲ立ツルハ名実共ニ住持ノ使用人タラサル可カラスシテ弊社ノ能クセサル所斯クテハ何等ノ勢威ナクシテ管理モ経営モ行ハル可キニアラス若カス寺領ノ上ニ商租権ヲ確立シ而シテ住持ノ請フ所ヲ充サンニハト是ヲ商租ノ動機ト為ス

商租ハ前述ノ動機ニ出テタリト雖モ弊社之ヲ社ノ事業ト為スカラニハ徒ニ寺僧ニ対スル慈善ト義侠トノミヲ以テ目的トスルヲ得ス乃亦営利ノ目的ヲ之ニ置キテ両面ノ調和ヲ取ラサル可カラス其ノ調和ノ成立ハ即商租契約ナリ。

商租契約ニ於テ住持ノ要求希望ハ十カ十マテ之ヲ充タシアリ当時住持ノ年收ハ小洋銀五百元（当時ノ銀相場ニヨリ換算スレハ僅ヲ我三百円）ニ過キスシテ其レモ寺領ノ租ヲ横奪スル某衛門ノ官人ヨリ僅ニ拔與ヲ受クルニアレバ危キコト限リナシ寺破レタリト雖勅建護國ノ格式ヲ有スルニ三百圓ヲ以テ争テカ一年ヲ支ヘ得ヘキ凍餒瀕死誠ニ其ノ理ニシテ此ノ三百圓カ年々必入ルトシテモ僧壽五十年間ニ得ラルヽ所虎万五千圓ニ過キサルニ拠テ加ヘテ其ノ住ヒスル堂宇ハ佛座ヲモ擧ケテ人ニ租與シアリタレハ租借者ニシテ之ニ居ラ

（協信社印行）

0296

アジア歴史資料センター
Japan Center for Asian Historical Records
http://www.jacar.go.jp/

ント言ハヾ僧ハ宿ルヘキ一枝ノ巣モナキ惨状ニ在リタルナリ斃社ハ之ニ対シ其ノ請フ所ヲ容レ殿堂修繕ノ費用及奮債銷却ノ資金并ニ生活費等ヲ合ハセ商租料トシテ一時ニ之ヲ支出シタル上爾後毎年寺領ヨリスル利益ヲ分給シテ香火養膳ノ用ニ充テシムルコトヲ誓ヒ之ヲ契約書上ニ明訂シタリ

寺領地ノ廣袤面積ト其ノ肥沃ノ度トニ依リ年穀秋収ヲ計算シ之ニ適應スル小作料ヲ徴収スル打算ヨリセバ商租ノ價値タル頗ル大ニシテ国民利益ノ發展ニ資スルニ足ルベキモ是只将来ノ企図ニ止マリ寺僧収入ノ現在ヨリスレバ

(協信社印行)

何等ノ價値モナキモノナリ然ルニ斃社ガ請フガマヽニ住持ノ求メヲ容レ現在ヲ露シ将来ヲ富マスノ挙ニ出テタルハ住持ノ側ヨリ言ヘバ其ノ寺領ノ改善及ヒ収益増加ノ最良唯一ノ方法ヲ撰ヒ得タルモノニシテ斃社ヨリ言ヘハ由緒アル寺院ノ亡滅ヲ憐ム一片義侠ノ意義ヲ存シタルモノナリ住持及關係者カ蘇生ノ恩何ヲ以テ酬ヰント云ヘバ必シモ彼等ノ謂辞ノミニハアラサルヘシ去レハ斃社ハ單ニ営利ノ見地ニノミ居ルコトヲセス寺院再興ヲ以テ併セ念トスル者ニシテ住持及其叔父等ガ国賊ヲ以テ目セラレタルニ対シテハ飽マテ雪寃ノ挙

0297

アジア歴史資料センター
Japan Center for Asian Historical Records
http://www.jacar.go.jp/

ニ出テントスル者ナリ

(一)寺領ハ商祖ノ目的物ト為シ得ヘキヤ、(二)住持ハ寺領ニ於ケル如何ナル権利者ナリヤ、(三)民國法令ノ上ニ於ケル寺領ノ制度如何等ノ諸問題ハ有識ノ士ノ直ニ諒解セラルヽ所ノモノナレハ茲ニ復タ之ヲ贅セス單ニ商祖地ハ果シテ寺領タルニ相違ナキヤノ一問ニ對シ住持ヨリ提供セル地冊圖記并ニ奉天ノ現在官廳ヨリ發給セル新契紙等ニ就キ左記各節ニ分チ之ヲ説述セントス

第二節　商祖ノ土地

一商祖セル土地ノ地目及所在并ニ面積

地目　寺領ニシテ奉天城北ニ存在セル勅建護国太平寺ノ所領タリ普通ニ称シテ廟産ト云ヒ又香資地ト云フ

所在　遼中縣ノ管下ニ在リ奉天ヲ距ルコト我カ八九里ノ西南ニ位置ス

面積　東西三十支里南北二十支里即六百支方里ナリ其ノ一方里ハ通例五百四十畝ト計算セラルヽヲ以テ総計三十二萬四千畝アルベシ其ノ所謂一畝ハ我カ百八十坪ニ

(協信社印行)

0298

アジア歴史資料センター
Japan Center for Asian Historical Records
http://www.jacar.go.jp/

談當スルヲ通例トスルヲ以テ総
面積五千八百三十二萬坪即約二
萬町歩アルベキ筈ナリ然レトモ是
概念ニ過キス未タ精確ノ測定ヲ
得サルヲ以テ果レテコレダケノ
面積アルヤ否ヤ尚確信ヲ有セス
且ツ一方里ニ含マルヽ畝數ナル
モノ地方ニ依リ年代ニ因リ區々
一定セスシテ大小廣狹ノ差アル
ハ免レサル所ナルヲ以テ實側ノ
結果縱令概念ヨリ著シク減少ス
トモ弊社ハ勿論之ニ滿足スヘシ

(協信社印行)

只四隣ノ居民ガ間隙ニ附入リ寺
領ヲ攘奪シ去ラントスルニ於テ
ハ極力之ヲ防禦セサル可カラス

二、商祖セル土地ノ疆界

商祖地ノ疆界ニ就テハ太平寺所藏ノ国記
アリト雖モ明確ナラサルヲ遺憾トス然レト
此ノ遺憾ハ我カ邦人ガ土地ニ関シテ有ス
ル現在ノ着念上ヨリ觀テ遺憾トスルモノ
ニシテ支那人ニ在ツテハ毫モ遺憾トスル
所ニアラス何トナレハ古來支那ニ於テハ
王府ノ地モ公侯ノ領モ旗人ノ土モ一般民
地モ「四至」ヲ以テ東西南北ノ疆界ヲ表

1-1906
0299
アジア歴史資料センター
Japan Center for Asian Historical Records
http://www.jacar.go.jp/

示スルノミニシテ地図ヲ以テ之ヲ表示スルノ習慣ヲ有セサレハナリ所謂「四至」トハ譬ヘハ「東ハ張姓ノ地ニ至リ西ハ李姓ノ地ニ至リ北ハ道路ニ至リ南ハ河川ニ至ル」等ト地冊或ハ地券ニ登載セラレタルヲ称ス此ノ「四至」ハ即チ其土地ニ於ケル権利ノ疆界表示ニシテ公證公認ノ完然ナル形式ナレバ乃チ此ノ以上ニ地図ナルモノヲ添付スルノ観念ナクシテ経過シ来レルモノトス去レハ太平寺ヨリ引継キヲ受ケタル地図ノ明確ナラサルハ怪ムニ足ラスト而シテ明確ナラストモ之ヲ藏置シ居タ

(福信社印行)

ルハ其ノ土地ニ対スル観念ノ他ヨリ一歩超越セルヲ認ムベキナリ

高租地ノ地図ハ前述ノ如ク明確ナラサル憾アレトモ所謂「四至」ハ乾隆ノ旧冊及ヒ光緒ノ新冊ニ九箇村ヲ掲ケアレバ單ニ東西南北ノ四點ノミヲ擧ケタル一般ノモノトハ精確ノ度ヲ異ニシ加フルニ東西三十里南北二十里ト外郭ノ里程ヲ特記シ剩サヘ其ノ以内ニハ居民畝畝ノ錯綜包擁等ナク又毫モ関碍ナシトノ旨ヲ保證シアレハ右ノ地冊タルヤ一般普通ノ地冊若クハ地券ニ比シ遙ニ綿密ニシテ遙ニ明確ナルモノ

0300
アジア歴史資料センター
Japan Center for Asian Historical Records
http://www.jacar.go.jp/

トス故ニ此ノ地冊ニ據リ疆界ヲ實測スル
ハ容易ニシテ商租地ノ四周ハ自ラ確定ス
ヘク尚ホ其ノ測定ノ際ハ四隣居民ノ立會
ヲモ求メ官憲ノ認定ヲモ請ヒ後来紛議ノ
因ヲ除クニ努ムベシ只官民結托シ排日ノ
輩ニ出テ実ヲ枉ケ虚ヲ搆ヘ古来ノ寺領ヲ
四邊ヨリ削奪セン[illegible]ニ遇ハバ相互ノ證憑
ニ稽ヘ理非ヲ判ツテ多少ノ煩アルヲ免レ
サルヘシト豫期ス

第三節　地冊

遼中縣下ニ存在シ東西三十支里南北二十支里

(協信社印行)

ノ一疆域ヲ成セル土地ヲ弊社ガ太平寺々領ト
確認セルハ該寺ノ所蔵ニ係ル地冊ニ憑據シタ
ルモノトス

一、地冊ノ數　太平寺所蔵ノ地冊ニ新舊両冊
アリ舊ナルハ乾隆年間ノ作製ニ係リ新ナ
ルハ今ヲ距ルコト二十數年ノ昔ナル光緒
十八年ノ作製ニ係リ両冊トモ毎紙ニ官印
ノ押捺アリ公冊トモ称シ又紅冊トモ謂フ

二、地冊ノ性質　地冊ハ一種ノ土地臺帳ナリ而
シテ古来ヨリノ格言ニ曰ハク冊ノ存在ハ
即土地領有者ノ存在ヲ示スト是ヲ以テ其
ノ土地ノ典賣ハ必該地冊ヲ典賣シテ留ム

030
アジア歴史資料センター
Japan Center for Asian Historical Records
http://www.jacar.go.jp/

ルコト莫ク其ノ土地ノ没収ハ必該地冊ヲ
没収シテ遺スコト莫シ故ニ土地ノ典賣若
クハ没収ノ事實カ以前ニ在リタリトスル
モ地冊ニシテ当該本人ノ手ニ存在センカ
之ヲ認定シテ以テ領有推者ト為ス者アル
モ其ノ認定ヲ過失トスルヲ得ス是レ地冊
ナルモノヽ大體上ニ於ケル性質トス
去レハ民国トナリテ以後地租増徴ノ目的
ヲ以テ設ケラレタル清丈局ノ如キモ王公
ノ領地ヲ測定スルニ地冊ヲ以テ唯一ノ證
憑ト為シ該地冊ニ包擁セラルヽ土地ハ居
民ヨリ如何ナル故障苦情ノ申立テアリト

(協信社印行)

モ認メラ以テ王公ノ領有ト為シテ假借ス
ル所ナシ
地冊ハ王公若クハ旗人等ノ領地ヲ立証ス
ルモノニシテ一般人民ノ土地ニハ地冊ナ
ルモノナク只地券ノミアリ換言スレハ一
般人民ノ土地ニハ地券アリテ地冊ナク王
公旗人ノ土地ニハ地冊アリテ地券ナキヲ
舊制トスト聞ク而シテ前清時代ニ於テハ
地冊ノ土地ハ賣買ヲ許サヾルヲ通則トセ
リト云フ又王公ニハ地冊ノ正本ヲ所持セ
シムルモ一般旗人ニハ副本ヲ所持セシム
ルノミニシテ正本ハ旗人管轄ノ衙門ニテ

0302

アジア歴史資料センター
Japan Center for Asian Historical Records
http://www.jacar.go.jp/

藏置セリト云フ要スルニ地冊ナルモノハ土地領有ヲ証明スル最上ノ文書ニシテ皇室ノ上諭若クハ最高ノ法令ニ由ルノ外改変籍没シ得サルモノトス太平寺所藏ノ地冊モ亦実ニ叙上ノ性質ト効力トヲ儀存スルモノナリ

三、乾隆ノ舊冊　本舊冊ハ管轄上司ノ査勘ニ成レルモノニシテ定式ニ従ヒ官印ノ押捺アリ而シテ此ノ冊ハ乾隆五十四年ニ招致セル佃戸（小作人ノコト）ト翌五十五年ニ招徠セル佃戸ノ氏名及之ニ割当テタル荒地ノ畝數ヲ列記シタルモノナリ去レハ冊ノ一部ノ残存セルモノト見ルベク此ノ外ニ幾多ノ冊ノ存在セシヲ疑ハス何トナレバ其以前ニ於テモ又以後ニ於テモ幾回トナク植民シタリト信スヘキ理由他ニ存在スルハナリ且ツ此ノ冊ノ上ノミニ於テ見ルモ其ノ植民シタル場處ハ庄東トカ庄西トカ村ノ只一方向ヲ指セルモノニテ村全體ニ植民シタルニアラサルコト明カニ見ラル例ヘハ甲村ノ東ト乙村ノ西ニハ此ノ年ニ植民シタルコト知ラルヽモ甲村ノ南ト乙村ノ北ニハ何ノ年ニ植民シタルヤ此ノ冊ニテハ分ラス孰レ此ノ年以前ニ植民シタルモア

（協信社印行）

0303

アジア歴史資料センター
Japan Center for Asian Historical Records
http://www.jacar.go.jp/

ルヘク此ノ年以後ノ植民トナリタルモアラン故ニ乾隆ノ舊冊ハ冊ノ一部ノ殘存セルモノト見ルヘク寺領全体ノ冊トハ見得ラレス而モ此ノ冊據リテ知リ得ラルヽハ(一)當時寺領ハ皆荒地ナリシコト、(二)當時佃アハ皆太平寺ノ招致ニ係レルモノナルコト、(三)其寺領ハ東ハ土堡子ヨリ西ハ蔡伯街ニ至リ平安堡、太平莊、木耳崗、兎兒坨、二道溝ノ各村ヲ包擁スルモノナルコト是ナリ此ノ三ツノ者ニ據リテ觀レハ寺領ノ起原ハ詳カナラサレトモ其ノ初メ皆荒地ナリシヲ知ルヘク前後幾年ニ亘リ幾

(協信社印行)

回ニ植民サレタルカ詳カナラサレトモ皆太平寺ノ招致ニ係ルモノナルコトヲ知ルヘク甫来村落ノ分合等ハアリタランモ今ノ寺領ハ古ノ寺領ニシテ廣袤相等シキヲ知ルヘシ

本舊冊ノ謄本ハ三陵衛門(前清皇室官衛)ニ存在スルハ弊社職員ノ親シク睹タル所ナリ三陵衛門ノ官人ハ此ノ謄本ヲ以テ正本ト了解シ冊ハ存在ハ土地領有者ノ存在ヲ示スト信ノ條ニ據リ太平寺々領ハ即三陵衛門ノ領有、三陵衛門ノ領有ハ即前清皇室ノ私産ト速了シ奉天交渉署長ヨリ帝國總領事、

0304

アジア歴史資料センター
Japan Center for Asian Historical Records
http://www.jacar.go.jp/

ニ對スル抗議トマデ為リタルガ今ヤ其正本ノ太平寺ニ存在スルヲ知リタル以上彼等ハ其ノ主張ヲ撤回セサル可カラサル羽目ニ在リ

四、光緒ノ新冊　本新冊ハ、太平寺ノ領有權ヲ立證スル唯一ノ公文書ニシテ冊ノ初ニハ寺領ヲ測量調査シタル官吏三名ノ職官氏名ヲ列叙シ命令ニ依リ寺領ヲ倉勘シタル旨ヲ明記シ而シテ各村落毎ニ散在セル有粮地耕作ノ佃戶氏名ヲ排列シ末ニ其ノ有粮地存在ノ村落数并ニ有粮地ノ地畝及有粮地耕作ノ佃戶数ヲ統計掲記シ古記舊図等ニ依リテ註明ヲ為シタル旨ヲ記シ東西三十里南北二十里、内ニ庶民ノ土地ノ混淆ナキヲ證明シ差拔キノナラヌ樣每紙官印ヲ押捺シタルモノナリ

本新冊ノ太平寺ニ存在セルコトハ三陵衙門全ク之ヲ知ラサリシト云フ若シ彼ノ衙門ニシテ夙ニ本新冊ノ存在ヲ知リ及ヒ該衙門ノ所持セル乾隆ノ冊ガ覆本ニ過キスシテ其ノ正本太平寺ニ在リト識ラハ皇室ノ私産ナリトノ誤解ハ彼等自家ノ信條タル冊ノ所在ハ土地領有者ノ所在ヲ示ストイフニ鑑ミ早ク釋ヲ去リタランニ倉皇狼

(協信社印行)

0305

アジア歴史資料センター
Japan Center for Asian Historical Records
http://www.jacar.go.jp/

狽寺ノ住持ヲ皇産偷賣者ト誤想シタルコ
ソ住持ニ在ツテハ意料ノ外ナル寃罪ナレ
本新冊ニ就テハ猶ホ叙説スヘキコト多シ
ト雖モ暫ク之ヲ擱キ後節ニ述ブル所アラ
ン

五、新舊両冊ノ異ル點　舊冊ハ乾隆五十四年
及五十五年ニ於ケル新募佃戸ヲ登録セル
モノ新冊ハ光緒十八年ニ於ケル現在佃戸
耕作ノ有粮地ヲ登録セルモノニシテ其ノ
登録ニ入リタル村落ノ数ハ九ヶ村タリ是
レヲ当時ニ於ケル有粮地ノ全部トス
旧冊ニ於テハ新冊ノ金家二道溝、前二道

(協信社印行)

溝、後二道溝ノ三村ヲ單ニ二道溝ナル一
名称ノ下ニ置キタルヲ以テ即鄉七ヶ村ナリ
新冊ニ於テハ之ヲ三村ニ分ツテ登録セル
タメ即九ヶ村ナリ旧冊ハ以テ寺領ノ古ヲ
想定スヘク新冊ハ以テ旧冊トノ聯絡ヲ察
知スヘシ

第四節　光緒新冊ノ鑑定及新契紙

満洲ニ於ケル土地ノ舊制ハ甚タ複雜ニシテ彼
ノ國人モ容易ニ窺測シ難シト称スル程ナレハ
弊社ニ於テ寺領商祖ノ際ハ種々ノ手段ヲ盡シ
テ考究シタル外土地制度ニ関スル專門的智識
ヲ有スル幾多ノ士人ニ就キ地冊ノ鑑定ヲ求メ

0306
アジア歴史資料センター
Japan Center for Asian Historical Records
http://www.jacar.go.jp/

タルガ其ノ人々ノ意見ハ左ノ諸件ニ就キ総テ一致セリ

一、地冊ノ真贋

何人モ一見直ニ真ニナリトノ鑑定ヲ與ヘ贋作ナリトノ疑念ハ露ホドモ插ミ者ナカリシガ弊社ハ尚ホ念ヲ加ヘ寺ノ住持ニ對シ冊ノ紙尾ニ現在官廳ノ證明ヲ求メ来レト要請セリ住持及関係人ハ冊ハ土地領有ヲ立証スル最上ノ文書ナレハ之ニ官廳ノ証明ヲ加フル如キハ蛇足ヲ添ユルニ等シク却テ冊ノ尊厳ヲ損スル恐アリ且ソ此ノ事ハ嘗テ聞キシコトナキ新例ヲ求ムル儀ナレハ官廳モ之ニ應スル

協信社印行

ニ躊躇スヘシ只茲ニ一事能クスベキモノアリ冊ノ上ニ記載サレタル有粮地ヲ新法ニ依リテ登録スルコト是ナリ此ノ登録ハ官廳ガ冊ニ信據シテ登録スルモノナレバ其ノ登録ヲ得ハ冊ハ明ニ該官廳ニ認メラレタルモノニシテ奥書証印ヲ得タルト同一ナレハ其ノ事ニ取計ヒ可申ト云ヒ去ツテ冊ヲ奉天財政廳ニ提示シ民国新契紙ナル官文書ヲ得来レリ弊社ハ是ニ於テ轉タ冊ノ真ニ確知シ其ノ現在官廳ノ信據スル所ナルヲ親睹セリ

二、民國新契紙

是レ民国トナリテ以後新ニ

0307

アジア歴史資料センター
Japan Center for Asian Historical Records
http://www.jacar.go.jp/

定メラレタル法令ニ據リテ発給セラルヽ一種ノ地券ナリ本新契紙ヲ求メ得タル所以ハ前項記述ノ通リニシテ奉天財政廳ガ太平寺所藏光緒ノ新冊ニ掲ケアル有粮地ヲ外科（即登録ノ謂ニシテ外科サレタル土地ハ国税ヲ徵セラルヽモノトス）シタルモノナリ

本新契紙ガ光緒ノ冊ニ拠リタルモノナルコトハ新契紙ノ上ニ「粮冊地」ト明記サレタルニ因リテモ證明シ得ラルベク又住持ヲ称シテ「業户」（又業主トモ謂フ地主ノ謂ナリ）ト記載セルハ弊社トシテハ土地制度ニ対シ新ナル一智識ヲ得タルモノトス元来弊社ハ民国ノ法令ニ據リ住持ヲ以テ寺領ノ管理人トノミ認メ居タルガ奉天官廳ハ寺領ニテモ外科サヘスレハ其外科地ハ住持ノ私有財産ニ移シ地目変更ヲ行フモノト知ラレタリ

本新契紙ヲ二葉ニ造リ平安堡（村名）ニ於テ参千畝ヲ外科シ太平莊村名ニ於テ亦参千畝ヲ外科シタル所以ハ奉天財政廳ノ親切ナル内諭（衛）ニ依リタルモノニシテ其ノ内諭ニ曰ハク冊ニ列挙セル「有粮之地」各項毎ニ新契紙ヲ發給スルトセハ其ノ数貳百幾十枚トナリ當廳ノ手数夥シキノミナラス之ニ対スル太平寺ノ納貴モ容易ナラザルベ

（協信社印行）

0308
アジア歴史資料センター
Japan Center for Asian Historical Records
http://www.jacar.go.jp/

ケレハ一二ヶ所ニ取纏メテ外科スル方可ナラスヤ冊ノ立證ニ據レハ東西三十支里南北二十支里渾テ是レ太平寺ノ沓資地ナレハ何處ヲ外科スルモ同シ道理ニ付キ斯クスルコソ便宜ナラメトアリタレハ住持ハ乃チ之ニ聽從シ平安堡ト太平莊トハ寺領ノ中央ニモアレハ旁ト此ノ二箇所ヲ指定シテ外科ヲ請求シタルナリト云フ

斯カル次第ニテ光緒ヲ冊ヲ披閲スル者ハ何人ト雖其ノ威嚴ヲ敬シ其ノ効力ヲ認ムルコト財政廳ノ意見ニ同シ去レハ該廳ノ發給セル民国新契紙ハ冊ニ對スル公正ナル意見ノ代表トモ称スヘキモノニシテ民国官憲ハ総テ此ノ意見ニ一致スヘキモノナルニ同シ督軍ノ下ニ在リ同シ省長ノ傍ニ在ル交渉署長ガ之ヲ然ラストシ寺領ニアラス皇産ナリト云フハ不詮議モ亦甚シト謂フヘシ尤モ交渉署長ノ言フ所ハ三陵衙門ヨリノ申出ヲ輕卒ニモ取次キタルマデノ事ニシテ其ノ人自家ノ見地ニアラサルコトト明ナリ

三、有粮之地　光緒新冊ノ終リノ頁ニ「各項有粮之地」ト記載アルハ取リモ直サス「本冊列擧ノ各項ノ地畝ハ有粮之地ナリ」ト證明シ

協信社印行

0309

アジア歴史資料センター
Japan Center for Asian Historical Records
http://www.jacar.go.jp/

タルモノナレハ冊上各村ニ區分サレタル
各個戸氏名下ノ土地ハ孰レモ「有粮之地」ナ
ルコト言フマデモ莫シ冊ハ右各個戸耕セ
ル「有粮之地」ヲ合計シテ五千九百七十四畝ト
セリ冊ハ又右有粮ノ地及ヒ有粮以外ノ地
ヲ合セテ東西三十支里南北二十支里渾テ
是レ寺領ト證明セリ
東西三十支里南北二十支里ノ寺領ニ於テ
五千九百七十四畝ヲ「有粮之地」トセハ其ノ
有粮地ハ全面積ノ五十分一ニ過キス其ノ
餘ノ大面積ハ何ニシテ若クハ所謂「浮多」ナル
モノカトノ疑問ニ接スルコトアリ因ツテ

協信社印行

先ヅ「浮多」ナルモノヲ説明シ續イテ寺領ノ
解釋ニ及ホサンニ支那ニ在リテハ大小ノ
差コソアレ王公ノ領モ旗人ノ有モ庶民ノ
土モ公称面積ノ外ニ隠レタル地畝ノ存セ
サル者莫ク一般ニ之ニ称シテ「浮多」ト云フ
浮多トハ隠レタル地畝ヲ意味スル古来ヨ
リノ俗語ニシテ民国トナリ清丈局ナル一
官廳ノ設ケラレタルモ王公等ノ領土ヨリ
其ノ隠レタル地畝ヲ吐出サシメシ主旨ニ
外ナラス去レハ「浮多」ノ存在ハ民国上下官
民ノ均シク認ムル所ノモノニシテ買賣典
與何レモ公称面積ニ浮多ヲ合ハセテ行フ

03:10
アジア歴史資料センター
Japan Center for Asian Historical Records
http://www.jacar.go.jp/

ヲ通則トス

之ヲ太平寺ノ地冊ニ視ルニ東西三十丈里南北二十丈里ハ寺領トシテ冊上ニ公認セラレタルモノナレハ其相乗積六百方里ハ即公稱面積ニシテ隱レタル地畝ナルモノ無レ若シモ実測ノ結果東西ニ一里ヲ加ヘ南北ニ二里ヲ加フル等ノコトアラハ其ノ加ワリタル土地ハ即隱レタル地畝ナレハ之ヲコソ「浮多」トハ称ス可ケレ正シク三十里二十里若クハ其以内ナルニ於テハ太平寺々領ニハ「浮多」ト称スヘキモノ無キナリ然ラハ全面積ノ五十分ノ一ニモ足ラサル

（協信社印行）

小面積ヲ「有粮之地」ト限定セルハ如何

寺院ノ舊制ニ通曉ストイヘル士人ノ説明ニ據レハ寺領ノ地冊ニ於テ「有粮之地」ト称スルハ國税賦課地ノ謂ニアラス何トナレハ前清時代寺領ニハ國税ノ賦課ナケレハナリ又成墾收穫地ノ謂ニモアラス何トナレハ僅々タル地積ノミヲ成墾トシ其ノ餘ノ大面積而モ實際菽粟豊穣ノ地ヲ未開墾地ト視ルベキ道理ナケレハナリ去レハ寺領ノ地冊ニ於テ「有粮之地」ト称スルハ納税地ノ義ニモアラス成墾地ノ謂ニモアラスシテ別ニ意義アルコトヲ識ラサル可カラ

1-1906

0311

アジア歴史資料センター
Japan Center for Asian Historical Records
http://www.jacar.go.jp/

ス旧制ニ依ルニ勅建護国太平寺トイヘル
カ如キ格式アルヲ寺ニハ夫々定マレル祭祀
ノ儀式アリテ一年ニ幾回ト譬式ノ日モ定
マリ居リ且ツ其ノ祭典ニハ如何様ノ装飾
ヲ為シ如何様ノ供物ヲ捧グル等亦各々成
規アリテ中々八釜敷キモノナリ此ノ祭祀
執行ハ寺トシテノ名誉ニシテ亦寺トシテ
ノ大ナル負担タリ古キ時代ニ在リテハ朝
廷ヨリ之ニ要スル資料金ノ下賜アリタル
モ後ニ寺領地内ノ収入ヲ以テ寺自ラ辦ス
ルコトヽナリソレカ為ノ本来ノ領地亦キ
寺院ニハ領地御加増ノ事ナドアリタリト

(協信社印行)

聞クモ太平寺ノ如キ大面積ヲ領有セシ寺
院ニハ領地御加増ヲ要セサリシナラン何
トナレハ當初欽賜サレタル際ハ概シテ荒
蕪地ニテアリシナランモ次第ニ成墾シ収
入増加シ祭祀執行ノ資料乏シキヲ憂ヘサ
ル道理ナシハナリ然レ𪜈祭祀執行ハ朝廷
ノ所命ニ依ルニテ主義ヲ改メラレタル次
第ニアラザレバ之ニ要スル資料金ノ出處
ヲ明確ニ定メ置カザル可カラズ然ラサレ
バ給ニハ祭祀強制ノ威厳ヲモ失墜スルニ
至ル譯ナレハナリ寺領内ニ於ケル「有粮之
地」ナルモノ即是ニシテ住持吝ナリト雖其

アジア歴史資料センター
Japan Center for Asian Historical Records
http://www.jacar.go.jp/

ノ地ノ收入ヲ枉ケテ祭祀ヲ質素ニスルヲ
容サレス住持奢ナリト雖其ノ地ノ收入ヲ
超エテ祭祀ヲ華美ニスルニ及ハス去レハ
「有粮之地」ハ朝廷所命ノ祭祀執行ノ料地ト
視ハ意義ノ正鵠ヲ失ハスト謂フヘシ以上
ハ寺制ニ明カナル士人ノ言ナルガ今之ヲ
太平寺ノ地冊ニ觀ルニ其所領香資地東西
三十支里南北二十支里ノ内有粮之地ハ五
千九百七十四畝我カ三百五十町歩餘ニシ
テ滿洲ニ在リテハ中農一家ノ產ニ過キス
ト雖所命ノ祭祀ハ其ノ地ノ收入ニヨリテ
當ムヲ得ベシ是レ只祭祀ノ料ニ過キサレ

（協信社印行）

ハ殿堂ノ修築衆僧ノ養膳其ノ他ノ經費ハ
其ノ收入ヲ以テ支辨シ得ベノモアラス即
所謂「有粮之地」以外ニ大地積ノ寺領ヲ附與
セラレアル所以帝識ヨリスルモ亦以テ諒
解セラルヘシ之ヲ要スルニ寺領ノ公称面
積六百方里ノ内ニ祭祀料田五千九百七十
四畝ノ特定アリト見ルベキモノナリ

四、冊上ノ赤付箋　冊ハ「有粮之地」ヲ耕セル各
佃户ノ氏名及ヒ其ノ耕作畝数ヲ各項ニ分
チ列記セルモノナルガ其ノ各項毎ニ赤紙
ノ付箋貼付シアリ此ノ付箋ハ現住持本瑞
ノ父續朗ノ貼付シタルモノナリト云フモ

1-1906

03:3

アジア歴史資料センター
Japan Center for Asian Historical Records
http://www.jacar.go.jp/

住持及関係人等逮捕命令ニ驚キ逃亡シタルヲ以テ付箋ノ因由詳カニスルヲ得ス兎ニ角冊ハ寺ノ至寶ニシテ假令暫時タリトモ他人ノ手ニ委スヘキモノナラネバ付箋ハ寺自身ノ調査ニ出テタリト見ル外ナシ此ノ付箋ハ先緒ノ新冊ヲ將ツテ原冊ニ較照シ若クハ現地ニ勘合シテ地畝ノ相違セルモノ又ハ原冊ニ存シテ新冊ニ漏レタルモノ若クハ新冊ニ掲記アルモ其ノ現地ノ不明ナルモノ等ヲ一々ニ調査シタルモノトス其ノ所謂原冊ナルモノハ如何ナル冊ナルカ所在尋ネ難キモ新冊下賜以前ニ於テ

(協信社印行)

ル「有粮之地」ノ冊ナルベシト思ハルルヲ要スルニ付箋ノ云々スル所ハ各個戸耕作ノ「有粮之地」ニ對シ其ノ多寡差違ヲ言ヘルモノニシテ寺領全体ノ面積ニ影響スルモノナラズ即有粮地ニシテ減スレハ以外ノ地ソレダケ增加シ有粮地ニシテ加ハラバ以外ノ地ソレダケ減少スト云フニ止ルノミ寺僧ノ慾望ヨリスレハ有粮地ノ增加ハ願ハサル所タリシナラン何トナレハ有粮地ハ前ニ述ヘタル通リ朝廷所命ノ祭祀執行ノ料田ニシテ其ノ增加ハソレダケノ奉祀ヲ加重セラルヽ原因トナルベケレハナリ

03:14

アジア歴史資料センター
Japan Center for Asian Historical Records
http://www.jacar.go.jp/

當時付箋者ノ意思カ果シテ斯クアリシヤ否識レヲ得サルモ付箋ハ概シテ皆新冊有粮地ノ增加ヲ原冊ニ較照シテ訂ヘシトス ル者ニ似タリ然レトモ冊ノ記載ハ公認ノ下賜ナリ付箋ハ公認ニ對スル私議ト見ル外ナケレハ当時ノ事情ハ兎モ角トシ今ニ至リ付箋ヲ以テ冊ノ公認ヲ論議スヘキニアラサルノミナラス斯ノ如ク斯冊カ從來佃戶地藉ヲ商量スヘキ標準トシテ取扱ハレタル事実ハ偶々以テ本冊ノ成立カ眞実ナリトノ有力ナル證跡ナリト思料ス

第五節　圖記及村落ノ数

(協信社印行)

前ニ述ベタル如ク支那ニテハ土地ノ疆界ヲ標表スルニ所謂「四至」ナルモノヲ以テスルノミシテ地図ヲ以テスル舊慣ナキニ因リ太平寺所藏ノ図記ナルモノモ吾人現今ノ眼ヨリ視レハ勿論明確ノモノニアラス併シ其ノ之ヲ明確ナラズト云フハ官廳ノ認印モナク保証モナク之ヲ以テ領有權ヲ立証スルニハ証據カ甚タ乏シキヲ以テ云フノミ然レトモ実地ニ就キ疆界ヲ測算シ四隣住民ト立會ヒ其ノ所言ヲ聽ク場合ニ際シテハ寺藏ノ図記ハ確カニ亦有力ノ立會人ナリ何トナレハ此ノ図記ハ疆界ニ對スル太平寺ノ主張ナレハナリ

03:5

アジア歴史資料センター
Japan Center for Asian Historical Records
http://www.jacar.go.jp/

太平寺所藏ノ図記二葉アリ一ハ乾隆ノ旧図ト称スル所ノモノ一ハ光緒ノ新図ト称スル所ノモノナリ

一、乾隆ノ舊圖　頗ル舊式ノ繪図ニシテ家屋ヲ示スニ屋壁ヲ以テシ橋梁ヲ示スニ梁脚ヲ以テシ樹木ヲ示スニ幹枝ヲ以テスルナド一種古朴ノ山水画ニ似メリ上ニ題辞アリ謹ンデ太平寺香資ノ地畝坐落四至ヲ勘得スト書キ起シ謹ンテ憲鑒ニ呈スト書キ收メ而シテ大清乾隆四十三年四月二十四日ト記シアリ太平寺住持ノ叔父某ガ住持ト共ニ本図ヲ弊社ニ提供セル際其ノ言フ所ニ依レハ本図ハ當時寺領ヲ勘得シタル官人ヨリ清廷ニ報告シタル図記ノ寫ニシテ清廷ニハ其ノ正圖保存セラレアル筈ナリ即チ本図ハ寫ニハアレド清廷ノ正図ト勘合シ得ラルヽモノナレハ寺ノ至寶トシテ珍藏セルモノナリト

本図ニハ十八ノ村落繪カレ題辞ニ東西約三十里アリ南北二十里アリテ等シカラス其ノ間阡陌縱横シ該寺地段ハ居民畝畝ト毗連セストアリ住持ハ本図全体即是寺領ニシテ十八箇村ハ皆寺領ノ佃戸ナリト言明セリ今此ノ図ヲ將ツテ乾隆ノ舊冊ト較

(協信社印行)

1-1906

03:6

アジア歴史資料センター
Japan Center for Asian Historical Records
http://www.jacar.go.jp/

照スルニ冊ニ掲ケラレタル村名ハ左ノ七ケ村ニ過キス

平安堡　土堡子　蔡伯街

太平莊　木耳朶崗子　兎兒坨

二道溝（金家ニ道溝、前ニ道溝、後ニ道溝ヲ概称ス）

右ノ内二道溝ハ註記三村ヲ概括シタル称呼ナリト信スヘキ理由アレバ之ヲ三村トシテ数フル時ハ冊上ニ見エル部落名ハ九ケ村タリ然ルニ図ニハ右九ケ村ノ外ニ左ノ九ケ村ノ繪示アリ

曹家窩棚、張家窩棚、匡家窩棚、

丁家窩棚、小費家窩棚、大費家窩棚、

蘇家庵、八砂堡、

即乾隆舊冊ノ記載村名ハ九箇ニシテ當時ニ於ケル舊図ノ繪示ハ十八ケ村ナリ然レトモ其ノ不符合ハ毫モ怪ムニ足ルモノ莫シ何トナレハ図ハ寺領ノ全域ヲ画ケルモノ冊ハ二ケ年間ノ小作人招致ヲ誌セルモノナレバナリ

二、寺領ノ起原

太平寺創建ハ何帝ノ治世ニ在リシヤ又其ノ土地ハ如何ナル事ヨリ寺領トナレリヤ住持及其ノ叔父某等ハソレ等ノ記録ヲ整頓シテ提供スヘシト約シタルモ逮捕ラ逃レ行衛不明トナリシニ由リ

（協信社印行）

1-1906

0317

アジア歴史資料センター
Japan Center for Asian Historical Records
http://www.jacar.go.jp/

今ニ至リ之ヲ得ラレサルハ遺憾トスル所ナルモ三陵衙門ノ官人及奉天交渉署長ノ言フ所ニ従ヒ弊社モ亦前清ノ昔時欽賜サレタル土地ナリト信セレトス但シ其ノ年代ハ未タ之ヲ詳ニスルヲ得サルモ乾隆ノ初年ヲ若クハ尚ホ其ノ以前ナルヘシト推想セラレ乾隆四十三年ニハ既ニ幾多ノ植民アリタルヲ信セスンハアラス縱令数戸ノ小村ナリトモ当年作製ノ図ナリト云ヘルモノニ已ニ十八ケ村ノ配置画カレアレハナリ故ニ其ノ当時之ニ對スル全体ノ地冊アリタルハ疑フ可クモアラネド今トナリテハ其ノ所在分明ナラスシテ只僅ハソレヨリ十餘年ノ星霜ヲ経タル乾隆五十四年ノ小作招致及翌五十五年ノ小作招保ヲ記セル地冊ヲ遺セルノミ

三、光緒ノ新圖　住持及其ノ叔父ノ言ヘル所ニ據レハ光緒新冊ノ下賜アリタル當時倉勘ノ官憲ハ寺領図ヲ作製シ朝廷ニ奉呈シタル筈ナレハ其ノ正図ハ必何處ニカ存在シアルヘシトノコトナリ而シテ其ノ図ノ焉ナリトテ示セルモノヲ見ルニ乾隆ノ旧図ノ古朴ナルニ似スシテ頗ル今世風ノ作図ナリ題辞ハ舊図ト同シク謹ンテ勘得ス

(協信社印行)

1-1906

03:8

アジア歴史資料センター
Japan Center for Asian Historical Records
http://www.jacar.go.jp/

ト肩頭シ敬ンテ憲鑒ニ呈スト結收シアリ

其ノ東西及南北ノ相距ハ舊図ト同シノ三十里二十里ニシテ十八ヶ村ノ位置及ヒ全領域ノ「四至」等太タ明瞭ナリ

四、図記ノ價値　乾隆光緒ノ新旧両図ハ前ニモ言ヘルカ如ノ官憲ヨリ其ノ節ニ呈出セル図ノ焉ニ過キスシテ當時ニ於ケル官憲ノ印章ナキモノナレハ疆界主張ノ立証ニハ効力顧ル乏シキヲ遺憾トスルモ右両図ニ謂フ所ノ東西三十支里南北二十支里ハ官印ノ立証アル光緒新冊ト一致シ互ニ相遠ハス即両図ハ新冊ノ立証ト相待ツテ実

(協信社印行)

地測定ノ憑據トナルベキモノナリ要スルニ両図ハ彊域ニ対スル太平寺ノ主張ニ外ナラザレハ四隣居民ノ主張ト并ハセ誓ヘ以テ東西南北ノ界線ヲ劃スベキナリ

第六節　佃戸

以上各節所説ノ如ク太平寺々領ハ東西三十支里南北二十支里ト定リ動カスニ由ナキモノナリ然レ𪜈鱉社ハ東西ニ一直線ヲ劃シ南北ニ亦一直線ヲ劃セル正シキ長方形ノ土地トハ必シモ信スルモノニアラスシテ岡阜河川沼澤等天然ノ地形ニ依リ突出ノ部分モアルヘク亦弯入

1-1906

03:9

アジア歴史資料センター
Japan Center for Asian Historical Records
http://www.jacar.go.jp/

ノ處モアルヘシト思惟スルモノナリ其ノ境界線ハ追ツテ定マルモノトシト兎ニモ角ニモ其ノ線内ニ播種耕耘スル者ハ寺領ノ佃戸ニ相違ナク異議ヲ容ル、餘地ナキモノナリ所謂佃戸トハ我国ノ所謂小作人ナリ

佃戸ニモ幾多ノ歴史アラン(一)寺領起原ノ古ヨリ子孫継承シテ今ニ至レル佃戸モアル可ク、(二)遥カニ後レテ植民サレタル佃戸モアルヘク、(三)金力ニ由リ旧戸ノ権利ヲ占領シタル佃戸モアルヘク、(四)威力暴壓ニ由リ舊戸ヲ逐ヒシタル佃戸モアルベク、其ノ他質入抵當買賣讓與ニ由レル種々雑多ノ来歴アル可シト雖幣社ハ

(協信社印行)

総テ之ヲ認メテ小作権ノ変遷ニ過キストスル者ナリ更ニ聞ク所ニ據レハ寺領内各村間ニハ幾タヒカ耕地攘奪ノ争アリテ強村ハ弱村ヲ攻略シテ其ノ耕地ヲ占領セリト云フモ幣社ハ亦之ヲ認メテ小作権ノ争奪ニ過キストスル者ナリ

斯カル歴史ニ因リ植民當初太平寺ヨリ戸毎ニ割当テタル耕地ハ威力ニ由レル兼併吞噬ト金力ニ由レル買收差抑等ニヨリ大佃戸ト小佃戸ニ分レ大佃戸ハ自ラ地主ト称シテ勢威ヲ張リ小佃戸ハ大佃戸ニ対スル小作人ノ地位ニ落チテ之ニ佃租ヲ納ムルニ至レリト云フモ幣社ハ

1-1906

0320

アジア歴史資料センター
Japan Center for Asian Historical Records
http://www.jacar.go.jp/

各村ノ自治ヲ重ンジ大佃アト小佃アトノ旧来ノ關係ヲ成ル可ク認ントスル者ナリ

今ヤ大多数ノ小佃アハ小数ノ大佃アニ餘儀ナクサレテ頗ル過重ノ佃租ヲ課セラレツヽアレハ若シモ弊社ガ商租ノ真相ヲ普ク熟知セシメ大佃アガ中間ニ在リテ租ヲ私スルノ事由ナキヲ説得シ我カ社直接納租スル者ハ徒来ノ租額ヲ半減ストノ公約ヲ明示シ以テ群衆心理ヲ煽起シ且ツ底護シ且ツ鼓勵スルニ於テハ大多数者ノ向フ所大佃アヲ風靡逐ケスルニ難カラス

ト雖モ弊社ハ成ル可ク現状ヲ破壊セザルヲ旨トシ飽マテ穏健ナルヲ志トスル者ナレハ未タ嘗テ之カ敢行ヲ試シタルコトナク隱忍以テ大佃アト間襟熟議ノ機會ヲ造ルニ努ムルノミ

然シモ彼等大佃アハ奉天及地方官憲ノ蔭ニ匿シテ弊社ニ接近スルヲ懼レ一面ニハ官憲ノ煽動ヲ藉リテ小佃アノ暴挙ヲ操ツリ之ニ頼リテ氣勢ヲ示スノミニシテ弊社ノ商租ニ對シテ何カ不平デ何カ若情ナルカヲ詰リシコト無ク徒ラニ弊社ヲ誣罔シテ民屋ヲ搬去スル企図アリトカ墳墓ヲ發掘スル意思アリトカイヒテ空ラ騒キヲ為スノミ去レハ彼等ノ主張ノ如何ナルモノナルカハ未タ聞クヲ得ナル所ナルモ最近彼等カ提出シタリト称スル訴状ナルモノヲ見

(協信社印行)

0321

アジア歴史資料センター
Japan Center for Asian Historical Records
http://www.jacar.go.jp/

ルニ其主張ハ大略左ノ如クニ想像セラル

其一、太平寺ノ寺領ナルモノ一坪モナク只皇室ノ私産四百二日（日ハ又天地トモ云フ一天地ハ十畝ナルヲ普通トスルモ六畝ナルモアリ若シハ四百二日ハ貳千四百拾貳畝乃至四千貳拾畝トス）アルノミ

其二、右四百二日ノ皇産ハ十一ケ村ニ散在シ住民ノ耕ス所ニ係リ而シテ其ノ租ハ之ヲ三陵衙門ニ納ム其ノ耕民ニハ名冊アツテ存ス

其三、十八ケ村ノ皇産以外ノ地ハ或ハ王府ノ領タリ或ハ官衙ノ附属地タリ或ハ荘田タリ或ハ升科地タリ或ハ紅冊ノ餘地タリ故ニ太平寺ノ領地ナルモノ一坪モナシ

（協信社印行）

人ヲ盲ニスルモ程コソアレ笑止サニ堪ヘサル次第ナレド是レガ幾多官憲ノ其ノ裏面ニ存在スル訴状カト思ヘバ軽々ニ看過シ得ラルヽ仕宜ナラネバ弊社ノ所見ヲ將ツテ之ニ註釋ヲ加ヘンニ

第一、皇産四百二日ト云ヘルハ太平寺所藏乾隆ノ舊冊ト地積ダケハ一致セル所アリ該舊冊ニハ佃戸ニ配当セル各項ノ荒地ヲ合計シテ貳千四百畝ト記シアレハ六畝ヲ以テ一日ト計算スルトキハ四百日トナリ計数ダケハ正ニ相符合ス其ノ之ヲ皇産ト思ヘルハ全ク三陵衙門ノ誤ニ出ヲ他ニ根

0322

アジア歴史資料センター
Japan Center for Asian Historical Records
http://www.jacar.go.jp/

據アルヒアラザルコト第三節第三項ニ述
ベタル如シ

第二、皇産ヲ耕セル住民ノ名冊ト云ヘルハ
三陵衙門ノ嘗テ發給セル照根或ハ存根ノ
謂ナルベシ該衙門ハ太平寺ニ乾隆及光緒
ノ正冊アルヲ識ラス迂闊ニモ衙門ニ存在
セル乾隆ノ副冊ヲ以テ寺領ヲ皇産ト誤解
シタルコト第三節ニ於テ已ニ述ベタル通
ナルガ此ノ誤解ハ不幸ニモ実地ニ行使セ
ラレタルタメ轉タ寺領ノ佃アラシテ太平
寺ニ負ノニ至ラシメタリ其レハ民国二三
年ノ交ニ在レハホシノ近頃ノ事ニシテ該

(協信社印行)

衙門ハ寺領内ノ各村ニ照根、存根ト名ツケ
タル印刷文書ヲ頒布シ太平寺香資地ハ應
ニ皇産タルベシト令シ再今以後本衙門ニ
納租スヘシト命シ其ノ地ヲ耕作スル人民
ヲシテ地段、四至、畝数、浮多等ヲ詳書
ニ記入届出ヲ為サシメタリ乾隆及光緒ノ
公冊ニ於テ明ニ太平寺香資地ト定メアル
寺領ニ對シ斯カル妄擧ヲ敢テシタル三陵
衙門ハ縱令設解ニ出テタルニモセヨ其ノ
罪決シテ逋ルベキニアラズ去レト何モ知
ラサル人民ガ之ニ據リテ其ノ地ヲ皇産ニ
編入セラレタルモノト思惟シタルハサモ

1-1906

0323

アジア歴史資料センター
Japan Center for Asian Historical Records
http://www.jacar.go.jp/

アルベキ事ニシテ彼等屆出ノ畝數ハ思フニ合計四百二日ナルヘク又名冊ト云フハ三陵衙門ノ發給セル照根ノ謂ナルヘシ

第三、右皇産十一ヶ村ニ散在スト云ヘルハ偶以テ寺領ガ十一ヶ村ニ跨レルコトヲ住民任意ニ自白シタルモノナレドモ太平寺ノ主張ハ十八ヶ村ニシテ尚ホ七ヶ村ノ相遠アリ然レトモ住民ハ一面ニ十八ヶ村ヲ擧ケテ寺領ニアラスト爭フモノナレハ其ノ爭フ所ニ奠ノ事實存在スベク東西三十里南北二十里ノ内ニハ事實上十八ヶ村ノ存在アレハ事實上ノ解決ニ委スヘキナリ元

(協信社印行)

来寺領ヲ皇産ト為セルハ三陵衙門ノ誤解ニ出テ其ノ誤解ハ乾隆ノ副冊カ該衙門ニ存在セシニ因由スルコト明カナレハ彼等ノ所謂皇産ハ九ヶ村ノ上ニ存在スト主張スヘキ筈ノモノナリ何トナレハ乾隆ノ冊ニハ九ヶ村ノミ記載アリテ其ノ荒地合計四百日六畝ヲ一日ト計算シ ナレハナリ然レトモ乾隆ノ冊ハ前ニモ述ベタル如ク五十四、五十五両年間ノ植民ヲ登載セルモノニテ冊ノ一部ト見ラルヘキモノナレハ必シモ之ニ拘泥スルニ及ハス寺領十八ヶ村ニ散在スト云フモ亦妨ケス

0324

アジア歴史資料センター
Japan Center for Asian Historical Records
http://www.jacar.go.jp/

三陵衛門之ヲ争フト可キ真ノ主存在ノ科ヲ係シテ弊社之ヲ寺領ト主張セルト村ニシテハ

第四、紅冊餘地及升科地　真ノ皇産ヲ称シテ弊社之ヲ寺領ト主張スルニ對シテハ王府之ヲ争フコト可キノ官衙附属ノ土地果シテ存在シ荘田亦果シテ有ルナラハ共ニ各争フヘキ常談資格者アルベシ弊社ハ奉天交渉署長ノ要求ニ聽キ我カ総領事ニ頼リテ夙ニ商租契約書ノ焉ラ該署長ニ提出シタレハ弊社ガ寺領ト主張スル所ノモノハ十有八ヶ村ヲ包有聯結セル土地ナルコトハ談署長モ三陵衙門モ疾クニ熟知ノ事ナリトスル而シテ其ノ抗議ハトイヘハ弊社ノ商租地ヲ挙ケテ総テ皇室ノ私産ト主張シタ

(協信社印行)

ルノミニシテ末タ嘗テ一毫モ他ノ地目ノ存在ヲ主張シタルコト無シ一年有餘ノ久シキ幾回トナク同一抗議ヲ繰返シタル末ニ於テ人民ヨリ突如皇産ハ僅ニ四百二日ノミニシテ他ニ種々ノ地目存在ストノ主張ニ遭遇セルハ官憲トシテ如何ニ之ニ対スベキカ抑人民ノ此ノ主張タルヤ弊社ニ對スル反抗ノミナラス責任アル官憲ノ主張ニ対スル反抗ナルヲ奈何スヘキヤ人民ノ反抗是ナラハ官憲徒来ノ主張タル其ノ責任ノ帰着ナカルヘカラス官憲徒来ノ主張是ナラハ人民ノ主張ハ虚偽ノ出訴ナラ

1-1906

0325

アジア歴史資料センター
Japan Center for Asian Historical Records
http://www.jacar.go.jp/

サル可カラス二者必其一ニ居ランモ暫ク官憲徒来ノ主張ヲ無キモノトシ新ニ人民ノ主張ヲ迎ヘ聽カンニ人民トシテ弊社ニ対シ抗争ノ資格アル地目ハ紅冊餘地及升料地ノ外ナカルヘキナリ

彼等ノ所謂紅冊ノ餘地トハ紅冊上ニ公認公称サレタル面積以外ノ餘地即隱レタル地畝ヲ云フモノナルベシ普通ノ地冊或ハ地券等ニテ單ニ「四至」ト「畝数」トノミ公認サレタルモノナラバ兎ニ角太平寺紅冊ノ如キ東西幾里南北幾里ト其ノ面積ヲ公認サルタルモノハ隱レタル地畝即チ「浮多」ハ存

(協信社印行)

在セサルナク（第四即第三項ニ詳述セル所参看）彼等ノ所謂升科地ニ至ツテハ弊社モ亦其ノ事アルヲ豫期シ居民ニ其レ相應ノ言分アルベシト想像スル者ナレバ審ニ升科ノ事實眞相ヲ觀ント希フコト切ナリ去レバ必シモ一概ニ之ヲ排斥スルノ念ヲ有セス ト雖元来ノ制度法令ヨリスレハ紅冊ニ於テ寺領ト定マレル土地ハ其ノ紅冊ノ所有主ナル住持ノ外升科請求ノ權利ナキ者ニシテ住持ナラサル者ノ請求ニ成レル升科ハ假令官廳ヨリ其ノ執照ヲ與ヘタルニモセヨ総テ無効タルヘキモノナク何トナレ

0326

アジア歴史資料センター
Japan Center for Asian Historical Records
http://www.jacar.go.jp/

ハ所有権ナキ者ガ他人ノ所有権ニ属スル土地ヲ已レノ物ト詐称シテ登記ヲ受ケタルト同一ナレハナリ去レハ斯ノ如キ誤レル事實ハ絶對ニ存在スヘキ筈ノモノナラネド支那ニ在リテハ隨分有勝ノ事ニシテ殊ニ太平寺々領ノ如キ官民結托シテ横奪ノ宿望ヲ包藏セル事實影然タルモノニ在リテハ横奪手段トシテ升科ヲ行ヘル土地恐クハ二三ニ止マラサルベシ其ノ当該悪意者ニ對シテハ假借ノ限ニアラザルモ悪意ノ結果ト知ル由モナク單ニ升科執照ヲ覩テ之ヲ抵当ニ取リ若クハ之ヲ買求メテ

(協信社印行)

地主ト自信セル者ハ其ノ情状眞ニ酌ムヘキモノアリ是レ弊社ガ升科ノ眞相事實ヲ審ニシ然ル後適當ノ整理ヲ行ハントスル所以ナリ

之ヲ要スルニ弊社ハ農村ノ現状ヲ壞ラス舊慣ヲ害セス自治ヲ傷ケス主張アル者ヨリハ其ノ主張ヲモ聽クヘク事由アルモノニヨリハ其ノ事由ヲモ聞クベク佃戸ハ佃戸トシテ之ヲ遇シ以テ太平寺ノ要求ヲモ充タシ亦弊社ノ事業ヲモ確立セントスル者ナリ

商租要紀終

1-1906

0327

アジア歴史資料センター
Japan Center for Asian Historical Records
http://www.jacar.go.jp/

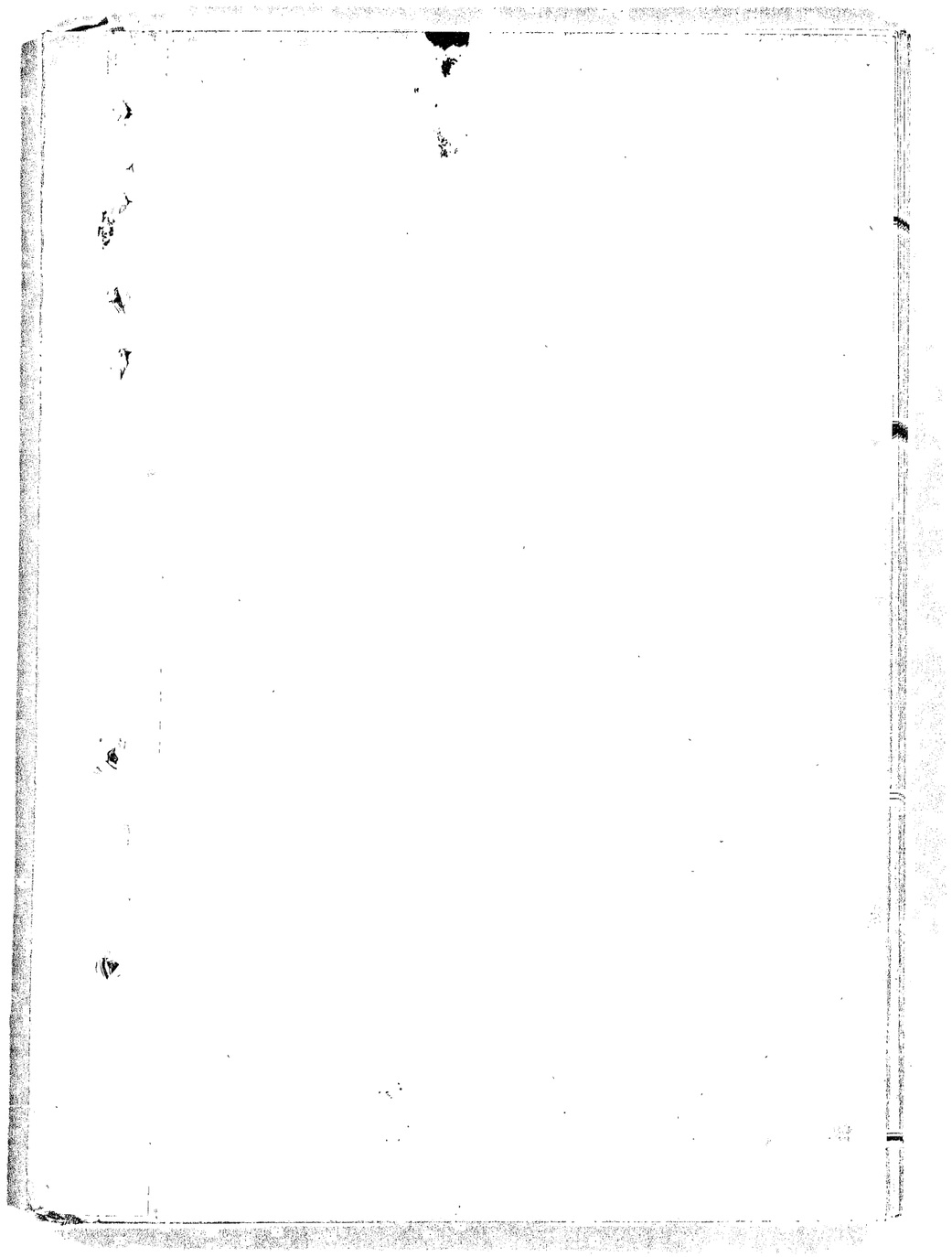

1-1906

0328

アジア歴史資料センター
Japan Center for Asian Historical Records
http://www.jacar.go.jp/

寫

機密公第二二五号

大正五年十二月八日

在奉天

総領事代理矢田七太郎

外務大臣法学博士子爵本野一郎殿

土地商租ニ関シ支那官憲ノ意嚮

報告ノ件

大平寺々領商租寺從来各地ニ發生セル土地商租問題ノ多クハ南満洲ニ於ケル土地制度ノ不備ナルニ乗シ一攫千金ノ暴利ヲ得ントスル不真面目ナル事業ニシテ事実ニ支那官民ノ反抗ヲ買ヒ邦人ノ健全ナル発展

外務省

上面白カラサルモノアル次第ハ今年十月七日付機密公第一九一号批信ヲ以テ及報告置候通ニ有之候然ルニ從来張督軍ハ本官ニ対シ自分等ハ一律日本人ノ商租ヲ排斥セントスルモノニハ決シテ無之正当ナル手続ニヨリ相当ノ地價ヲ以テ商租セントスルモノニ対シテハ便宜ノ供與ヲ惜マサル旨繰返シ声明致居候ヲ最近南満洲鉄道会社ニ於テ鞍山站製鉄所設置ニ必要ナル立山站驛近傍ノ土地二百万余坪ヲ買入ヒ就中直接張作霖ニ事情ヲ問糺シテ申入レタルニ之ヲ快諾シタル趣ニテ境界標木モ数日前無事建設ヲ終リ附属農民ノ反抗ヲ見ルコト無之カリシ由ニ有之又今般南満洲製糖株式会社ニ於テモ右満鉄ト同様ノ希望ヲ申入レタル処張督軍ハ場所並ニ段別等ヲ決定

1-1906

0329

アジア歴史資料センター
Japan Center for Asian Historical Records
http://www.jacar.go.jp/

指示スルニ於テハ相当ノ援助ヲ辞セサル旨回答シタル趣ニテ目下円満ニ交渉進行中ニ有之前記張作霖ノ言明モ亦勝一片ノ辞令ニ過キサルモノトハ認メ難キ次第ニ有之候

要スルニ従来ノ實例ノ如キ當地方日支人間ニモ余リ信用ヲ有セサル本邦人カ古証書ヲ探シ出シ之ヲ零細ノ價格ニテ買入レ証書名義人ト商租契約ヲ締結シ其成立ヲ主張シテ種々悪辣手段ヲ弄シ実際土地方農民ノ経済状態ヲ激変セシメントスルモノニ対シテハ支那官憲モ極力成立ヲ防ケントスル意向ナルハ逐次報告ノ通ニ有之候得共相當ノ地價ヲ投シテ着実ニ経営セントスルカ如キ確実ナル事業ノ商租迄モ排斥セントスルモノニハ無之キモノト被思料夫從テ濱名寿カ常ニ主張スルカ如ク太平寺々領商租問題ニ付日本官憲ニ於テ充分援助ヲ與ヘテ有利ニ解決セサレハ南満洲ニ於ケル一般商租ヲ阻害スヘシトノ意見ハ托鳳ニ過クルモノナルノミナラス斯ノ如キ援助ハ容ロ却テ真面目ナル事業ハ商租ヲ阻害スル虞アルヤトモ被思料夫右御参考迄此段及御報告ノ敬具

外務省

本信偶送付先 北京林公使

0330

アジア歴史資料センター
Japan Center for Asian Historical Records
http://www.jacar.go.jp/

太平寺廟地商租ニ関シ支那側抗議ノ論據
及之ニ對スル會社側ノ駁論

支那側ノ抗議ハ多少矛盾ノ点ナキニ非サレトモ左ニ
列記ス

(一) 護國太平寺ハ前清時代ニ勅建ノ寺院ニテ昭
陵官田ヲ賜與シ其ノ官租ヲ非[illegible]香華ノ
資ト為セリ然レトモ該寺只受租ノ利益ヲ有スル
ミニシテ處分スルノ權限ナシ

(二) 前年前清皇室財産整理ヲナシ三陵衙門
(皇室私産管理廳)ヨリ各小作人ニ地券(借
地証)ヲ發給シ各小作人ヲシテ之ヲ領有セシヲ以
テ權利保全ヲナシタル事實アルノミナラス乾隆
五十四年ノ地冊(土地台帳)及毎年總管
衙門(関防)ニ於テ人ヲ派シテ行ヘル借地料ノ徴收ノ
控書(割印ヲ施セルモノ)モ三陵衙門ニ保管

033
アジア歴史資料センター
Japan Center for Asian Historical Records
http://www.jacar.go.jp/

シアリ之皆該廟地カ皇室ノ私產ニ屬スルノ証ニシテ該地ヨリ歷年納ムル粮賦ハ仍ホ昭陵派員ノ徵收スル所タリ

(三)三陵衙門発給ノ照根(文書ノ名ニシテ地券ノコトカ)ニ勅建護國太平寺官地ト記載アルハ皇室財產ノ証據ナリ

(四)太平寺此ノ項ノ地租ハ光緒十八年ヨリ僧續朗直接催收シ恣ニ增租シタルニヨリ人民ヨリ訴ヘアリ福驛巡道ハ判決ヲ下シ續朗ノ徵租權ヲ奪ヒ爾來三陵衙門ノ委員ヲシテ徵收セシメ寺僧ニ直接經理ヲ許サザルコトトナレリ

(五)住民ハ刨墾耕種シ或ハ轉々取引シ之ニヨリテ自家ノ生計ヲ立テ各自自己ノ財產ト同一視セリ加之商租地域中ニハ單ニ該廟地ノミナラズ紅冊、餘租、隨欽、外科等各地ヲ包括シ居リ之等ニ付テハ各人ハ共ニ戶管地照ヲ

1-1906

0332

アジア歴史資料センター
Japan Center for Asian Historical Records
http://www.jacar.go.jp/

領有シ居リ以テ其ノ私産タルヲ証スルニ足ル本瑞ハ冐名シテ之等ヲ私賣シタルモノニシテ斯ノ如クハ従来官田ヲ開墾シタルモノ一瞬ニシテ空トナルノミナラス世襲シ来レル私田亦喪失スルコトトナルベシ

(六) 法令内第六十六号教令々第十條ニ依レハ「寺院住持僧於寺廟財産不得抵押或處分之」トアリ本瑞ハ決シテ處分権ヲ有セサルナリ

(七) 本瑞ハ前述ノ如ク處分権ナク當人ハ本ヨリ濱名モ其ノ事情ヲ詳知リツツ何等係争ニ取調フル所ナクシテ契約シ鉅款ヲ授受シ然カモ一人ノ立會人ナシ本瑞ハ廟地ヲ盗租シタルモノト云フヘシ同人ハ其ノ不正行為ニ依リ罪セラレンコトヲ恐レ逋走シテ出テス又契約ハ正式ニ支那官憲ニ立案セラレス旁〻本契約ハ違法無効ナリ且建標ノ際ニハ契約當事者モ官

外務省

1-1906

0333

アジア歴史資料センター
Japan Center for Asian Historical Records
http://www.jacar.go.jp/

憲モ同道セス會社購手ニ為スカ如キハ不都合モ甚シ

右ニ對スル會社側抗議ノ要点左ノ如シ

(一)清皇室賜與ノ土地ハ悉ク清室ノ私産ナリトセハ幾多勅建寺院ノ廟産モ王府ノ領モ旗人ノ土地モ皆古昔皇室ヨリ下賜サレタルモノナルニ付皇室ノ私産ニ編入セラレサルヘカラス之當ニ満洲ノミニ限ラス全領土ニ亘レル大問題ナリ豈如斯理アランヤ(況ンヤ此論ハ軍ニ)太平寺ニノミ限ルコトナリトハ殆ト理由ヲナサス

(二)三陵衙門ニ存スル地冊ハ乾隆ノ旧冊ニシテ恐カモ副本ナリ其ノ正冊ハ却テ太平寺ニ保存シアリタリ加之衙門ノ官吏ハ近頃迄光緒十八年ノ新地冊及最近奉天財政廳發給ノ有粮地ニ對スル新契紙並新民府廳ノ下附セル納税領収証ノ該寺ニ現存スルコトヲ知テ

1-1906

0334

アジア歴史資料センター
Japan Center for Asian Historical Records
http://www.jacar.go.jp/

サリキ而シテ地冊ハ土地ノ領有權者ニ於テ保管スヘキモノナリ由来大照トシテ地照トシテハ前清時代ニハ重ニ民地ニ對シ下附シタルモノニシテ旗地莊地、官地、欽賜地等ニ對シテハ紅冊ヲ下附シテ証據トシタルナリ太平寺ニハ其寺領タルコトヲ証明スヘキ紅冊アリシモ地照ノ存セサル(ハ)當然ナリ尚儒會社カ太平寺ヨリ引継タル書類中ニ光緒二十一年一月初一日吉立坐落巨流河

外務省

現平安保土等處地租花戸領名清冊」ト題スル徵租台帳アリ之ニ依ルモ該寺ニ於テ直接徵租シ居リタルハ顯著ナル事實ナリ

(三) 乾隆ノ旧冊ニモ光緒ノ新冊ニモ太平寺番資地トアリ昭陵官地ナル稱呼ナシ民國ニ至リ住持ノ懦弱ナルニ乘シ奸官賊民等寺領ヲ横奪セントシ昭陵官地ト稱シ以テ小作料ヲ徵收セルナリ皇產タルノ証據トスルニ足ラス

1-1906

0335

アジア歴史資料センター
Japan Center for Asian Historical Records
http://www.jacar.go.jp/

(四)
交渉使ノ抗議ヲ善意ニ解スルモ謂ハヽ當時ノ
住持タル續朗カ苛酷ナル誅求ヲナシタル爲メ當人ニ
對スル處分ヲ爲シタル迄ニテ該寺カ其ノ廟產ノ領
有權ヲ剥奪セラレタルニハ非ス又光緒二十六年續
朗他界シタル際現住持本瑞尚幼ナリシカハ
昭陵守護寺ナル関係上該寺廟ヲ保護スル
意味ニテ三陵衙門ノ吏員カ代リテ便宜徵租
ヲ行ヒタルノミ現ニ民國元年ニ於テモ三陵

衙門ノ書記數名本瑞ヲ帶同シテ農場ニ
至リ佃租ヲ徵收シタル事實アリ
若シ果シテ光緒十八年ニ於テ太平寺領地ノ
徵租權カ三陵衙門ノ手ニ移リタリトセハ同衙
門ニ於テ徵租台帳ノ備付アルヘキ筈ナルニ之ナク
光緒十八年ニ太平寺ニ交附セラレタル紅冊ノ
副本スラ同衙門ニ備付ナシ

(六)
寺院管理暫行規則第二條ニ「寺院財產管

1-1906

0336

アジア歴史資料センター
Japan Center for Asian Historical Records
http://www.jacar.go.jp/

理由其住持主之」トアリ商租ハ一ノ管理行為ニ外ナラス

外務省

1-1906

0337

アジア歴史資料センター
Japan Center for Asian Historical Records
http://www.jacar.go.jp/

第門

秘

商租契約要領

太平寺廟地商租問題

（大正六年四月末）

太平寺廟地商租契約ハ大正四年八月十八日南滿洲太興合名會社ノ讓名寛佑（元關東都督府經理部長）ト太平寺ヲ主穆本瑞トノ間ニ締結セラルルモノニシテ要点左ノ如シ

一 商租地　遼中縣小新民屯ノ西方十八ヶ村ヲ包有シ東西二十支里南北二十支里

一 商租期間　日支條約實施ノ日ヨリ三十ヶ年

一 商租料　日貨金十万圓即時拂

一 利益分配　純收益ノ一割ヲ本瑞ニ毎年一文付ス

一 図書ノ提供　本瑞ハ商租地域ヲ明確ニシ本契約ノ證憑トシテ「乾隆四十三年四月二十四日作製太平寺香資地四至ノ地域畑地四百二天地（約我二百四十町）」

1-1906

0338

アジア歴史資料センター
Japan Center for Asian Historical Records
http://www.jacar.go.jp/

支那側ノ抗議

抗議及反駁ノ諸点ニ関シ別紙ノ通付ス

「図」地図ノ書類ヲ提供スルコト

一 期限満了セハ条件ニテ継続ス

支那側ヨリハ本件土地ハ前清皇室ノ私産ニ属シ本瑞ノ行為ハ不法ニシテ又濱名カ之レヲ買受クルハ条約ニモ抵触スルト付契約解除方ヲ在天津領事代理ニ申越ヲ　然レトモ本契約ハ支那側ノ称スルカ如キ買受契約ニハ非スシテ商租契約ナルハ不都合ナキニ付矢田部一郎及駐スル所アリタリ　然ルニ其後実地丈量ニ着手セントスルヤ場希之其他買受地住民ノ紹代等ノ願出ニヨリ右丈量差止方支那側ヨリ交渉アリ又更ニ本件土地ハ完全ニ前清皇室ヲ所有ニ属スルノ確証アリ本瑞ハ何等處分権ナキ者ニシテ只番茸料トシテ僅カニ毎年二百餘元ヲ收メタルニ過キス　然ルニ商租契約ヲ締結シタルハ濱名等ノ欺キタル　然カモ本件交渉未

外務省

1-1906

0339

アジア歴史資料センター
Japan Center for Asian Historical Records
http://www.jacar.go.jp/

決ノ間ニ濱名等ノ多數ヲ派シテ測量ニ着手セントスルハ毫モ部合ナル處置ニ付立チニ之量ヲ停止シ本瑞ヲ逮捕訊問ノ上解決ヲ図ランコトヲ申出タリ　先ニ本瑞ハ身辺危険ナルヲ以テ関係者ニ於テ同人ヲ朝鮮ニ隱匿シ置キタリ　然ルニ大正五年五月下旬前記反對主唱者タル楊希三及其子馬城ニ拐出殺害セラレタル訃ノ報アリシカ濱名ハ矢田ニ対シ楊ハ自分等ノ使用スル支那人達ヲモ悪シ居ルニ付近キ内ニ或ハ殺害セラルヽヤモ計リ難キ旨内話ヲシタルコトアリ　右殺害ハ大興会社ノ指嗾ニヨルモノナラントノ風説高カリキ

楊希三殺害ノ風説

村民等ハ標木建設ニ対シ抗議ヲナシ又官憲ノ後援ノ下ニ示威的態度ニ出テ暴行ニモ訴ヘントシ邦人関係者ハ農場内ニ立入ル危險ヲ感ズルニ至リ殊ニ治ト手ノ下シ様ナキニ至レリ　依

村民ノ反対

アジア歴史資料センター
Japan Center for Asian Historical Records
http://www.jacar.go.jp/

会社ノ威圧手段

ニテ濱名等ハ戦圧手段ニ依ラントシ先ツ(一)警察官出張所設置(二)遼中縣知事戒飾方式

渉(三)移民ニ渡ル用軍銃携帯取締等強

ル会社ハ高進テ威ハ印刷物ヲ配布シ

小作証ニ調印ヲ強制ス等益々高圧手段ニ出テ

一方村民ノ騒擾ヲ誇大ニ報告シテ我官憲ノ援

助ヲ求メ又会社ノ背後ニハ日本政府アリ警官

軍隊ハ直チニ出動スヘシ等ト吹聴シテ人民ヲ

脅威シ以テ高租契約ニ黙従セシメントスルカ如シ

事態斯ノ如クナレハ支那側ヲハ再ニ抗議ニ来

ルヘシ(矢田修事ハ)今件土地カ大半寺ニ属スルコトハ明カニシテ

高租契約モ亦或ニ或ニシ居リ且寺領管理者

カ其一反理ノ一方法トシテ私費契約ヲ締結シタル

ハ有効ナルヘキ(旨ヲ)支那側ノ抗議ヲ駁シ

タリ其後六月下旬ニ至リ会社側ノ懇請ニヨリ自

ラ張作霖ニ交渉シタルト称シテ日本側ノ態度ヲ脅迫

張作霖ハ平和解決ノ意アリ

外務省

034

アジア歴史資料センター
Japan Center for Asian Historical Records
http://www.jacar.go.jp/

的ナルニヨリ会社ニ注意ヲ加フルヲ申出テ
密ニ平和解決ヲ希望シ村民ハ鉄棒ニ如何ム
ルカ如シ 依テ矢田領事ハ関係者ニ対シ本件解
決迄村民ノ反感ヲ挑発スルカ如キ積極的作業
ヲ見合ハス様ニ示達シタリ
此頃ニ至リ問題ハ依然紛糾シ居リ解決ニ向ハサ
ルニ付村民側ニテハ夫ヲ天高等審判廳ニ訴
訟ヲ提起シ裁判迄ニテ事ハントスルノ意嚮ヲ
抱クニ至レリ

外務省

村民ハ審判廳ニカケテ事ハントノ意アリ

村民ト会社ト衝突

其後又農場ノ境界標木ニ三本村民ノ為メニ
毀損セラレタルニ付会社ノ威信上建直シ方承認
アリ度旨申出タルニヨリ矢田領事ハ軍ニ建直
シ止メ村民ヲ騒擾セシメサル条件トシ（軍銃ノ携
リヲ許サス）ヲ承諾ヲ與ヘンニ会社側ニテハ領
事ノ承諾ヲ得テ本邦人三十餘名ヲ
派シテ建直ノミナラス新ニ標木ヲ建テ更ニ警

1-1906

0342

アジア歴史資料センター
Japan Center for Asian Historical Records
http://www.jacar.go.jp/

解決方策ニ関スル矢田領事ノ意見

迫的印刷物ヲ配布シ之為村民ノ激昂ヲ招キ
一名ノ人夫殴ハ遂ニ負傷スルニ至リ依テ一行
ハ加害者ヲ捜索引致シ引揚ケントシ之際村
民等ハ之レヲ拒ミサンカ為一行ニ対シ一斉射撃
ヲ加ヘ等暴行ヲ試ミシカ一行ハ難ヲ避ケテ帰
着シタルカ其後村民大挙シテ農場ヲ襲撃スル
シトノ風説盛傳ハリタルハ遼陽領事館ヲ警
官三名出張警戒シ大事ナキヲ得タリ又会

外務省

社ニテハ事情ヲ知ラサルニ乗シ守備隊ヲ説キ遼中
縣ニ行軍セシメ以テ村民ヲ威圧ニ利用セント計
画シタルコトモアリ只官憲ハ強迫手段ヲ以テ威
圧セントスルニ在ルコト明白トナレリ矢田領事ノ報告ニ
依ル
本件ハ敢テ新ニ又軍隊ノ力ヲ以テ解決スルノ不可
能ナルハ勿論ニシテ又支那官憲ヲシテ村民ノ反
対ニモ拘ハラス高圧手段ニ出テシメテ土地ノ占
有ヲ確実ナラシムルコト亦甚困難ナルハ実行シ

1-1906

0343

アジア歴史資料センター
Japan Center for Asian Historical Records
http://www.jacar.go.jp/

会社ノ実際ノ金額ハ池ノ付飯田ノ申出

得ベキ方法トシテ残レル(一)支那官憲ヲシテ高粱
権ヲ回収セシムルカ(二)日支共同ノ土地裁判ニ付
スルカ又ハ(三)会社ヲシテ村民ト妥協ノ途ヲ講セシ
ムルカニ在リ(一)ニ就テハ会社ハ或ハ法外ノ金額ヲ
要求スルノ(二)ノ支那側ハ善テ商ヲ会社ハ
内ニ暴露ヲ恐レテ忌避スルノ(三)妥協方法
ヲ遂行スルコトヲ欲セサルニ於テハ買収方法ハ他ノ
高粱ニモ影響ヲ及ホスノ旁々本件ハ日支
新條約ニ基ク共同裁判ヲ以テ公平ニ審理スル
コト最モ得策ナルベシト

外務省

五ヶ年十月頃飯田延太郎及濱名寛佑本省
ノ際実際交付シタハ約五万円ナルコト(之ニ在
奉天領事館ノ調査ニ依レハ契約締結ノ日ニ
新地券入手費用トシテ小洋銀三千六百円及
四年九月高粱料トシテ小洋銀二万四千円ヲ
交付シタルノミ(ニシテ)ニシテ当時ノ相場ニ換

1-1906

0344

アジア歴史資料センター
Japan Center for Asian Historical Records
http://www.jacar.go.jp/

土地裁判ニ関シ支那例提議

業スレハ一万七千九百四十九ヶ村ノ代表者等ハ其會合ニ於テ金社ノ安寧ヲ
有効トスルノ意見ナルコト並ニ楊希三ハ一時奉
天ノ某旅長ノ下ニ潜匿シ居リシモ最近小新民
屯ニ帰来シ健在ナル趣等ヲ談話シタリ依テ
本省ヲハ本事実取調方ヲ矢田ニ訓令シ
且大局ニ害ヲ及ホサヽル解決方法アラハ相当援助
ヲ與フルモ差支ナキヤヲ訓示シタリ 飯田ハ其

外務省

後再ヒ本省標木建ニ対スル村民ノ暴行ニ対シ
保護方願ヒタリ
支那側ヲハ前記會社ノ標木建設布告文ノ
配布支那人ノ逮捕等ニ付抗議ヲ申出テ来リ
又十一月馬文陟署長ハ矢田領事ヲ来訪シ
根本タル土地問題（商租）ニ付関係村民ヨリノ訴願ニ
アリ双方ノ主張ヲ公平ニ審理スル為土地會審
裁判ニ付シ解決シ度ノ手續等未定ナルモ

0345

アジア歴史資料センター
Japan Center for Asian Historical Records
http://www.jacar.go.jp/

先例トセサル二於テハ差支ナカル可シト申出タルニ付矢田領事ヨリ重ネテ請訓アリシカ当時太興会社ノ本社ニハ実情判明シ居ラサリシニ付飯田ハ実地調査ノ為メ出張ノ筈ナリシカハ矢田領事ト充分意見ヲ交換セシムルコトニシ裁判ノ申出ニ対シテハ当分回答ヲ延セサル様回訓セリ然ルニ其後奉天ヨリ菊池中佐帰京スルコトトナリタルニ付飯田ノ奉天行ハ一時中止トナリ東京ニテ飯田ト會談ノ上菊池中佐ハ小池政務局長ト協議ノ結果太興会社ト共同審判ニ付議スルヲ勧セサルヲ申ハシテ先方ノ出方如何ヲ見ルコトニシ愈々安協ノ望アル場合ニハ會社例ヲ更ニ四五名ノ田作追追給差支ナキ旨飯田自身言明シタル次第ナレハ安協ノ方法ニ依リ解決ヲ見ル様矢田領事ニ訓令シタリ

然ルニ村民代表者等ハ諸名ヲ相手取リ遼陽地方

外務省

1-1906

0346

アジア歴史資料センター
Japan Center for Asian Historical Records
http://www.jacar.go.jp/

審判廳ニ土地ノ所属ニ関スル訴訟ヲ提起シ日審
判廳ニハ我方ニ対シ雪審方照会シ来リタルニ付
我方ニ於テハ審判廳ヲ認メサル行懸モアルニヨリ
公文ヲ差戻シタルニ更ニ地方官ヲ経テ照会ア
リタルニ付古英領事館事務代理ヨリ本省ニ請
訓ヤ　之ニ対シ本省ニハ近々領田奉天ニ到リ
ツキニ付夫レ迄ハ英使トアシ置カシムルコトニ決シタ
リ領田ハ倉々大正六年四月末出発スルコトトナリタル

外務省

附
楊希三ノ生死

由ナリ

楊希三父子ノ行衛ニ関シ曩ニ旧方訓
令シタルコトアリシカ其後矢田領事ノ来信ニ依
レハ楊ハ会社ノ高租ニ反対運動中旧暦四
月二十三日夕支那人楊父子ニ対シテ曰リ大
興会社ハ自分等ヲシテ貴下等ヲ殺害セシメ
ントト計画中ナルカ何等恨モナキ貴下等ヲ
殺スニ忍ビ難サルニ付殺害ヲ了シタルモノト推

1-1906
0347
アジア歴史資料センター
Japan Center for Asian Historical Records
http://www.jacar.go.jp/

共七約ニ従ヒ二万元ノ相酬ヲ得ルノ一挙
両得ナリト申入タリシカ楊ハ深ク信ヲ拵カサ
リシニ四三二十四日 果シテ馬賊李麗シ楊父
子ハ身ヲ以テ逃レ新民縣ニ潜伏シ收獲期
ニ至リテ帰村セル由ナリ 楊父子ハ前後ノ
事情ヲ会社カ自分等ヲ殺害セントスル
ヲ察シ大ニ恐怖ノ念ヲ抱キ家人ヲシテ自
分等ハ馬賊ニ捕ラレ逃ニ殺害セラレタル
コトヲ吹聽センノ身ヲ潜メ居タル次第ナリト
云フ 楊父子殺害ノ風説ハ斯カクシテ
生シタルモノニシテ実際ハ高生存シ居ルカ
如シ又会社カ楊父子殺害ノ意ヲ有シ
居リタルモ事実ナルカ如シ
尚矢田領事ノ面見ニ依レハ一般商組ニ対スル奉天省政府
ノ意向ハ必ズシモ一律拙行セントスルニハ非スシテ面倒ナル手
續ニヨリ相当ノ地價ヲ以テ商組セシムモノニ對シテハ

アジア歴史資料センター
Japan Center for Asian Historical Records
http://www.jacar.go.jp/

便宜ノ供與ヲ措マサル方経過シ声明セリ然ルニ
従来屢々計画セラレタル商租ハ其ノ商租者
カ多ク信用薄キ日本人シテ古証文ヲ探ス
ニ過ギサル金額ニテ買入レ有名無実ナル証
書ノ名義人ト契約ヲ締結シ且種々悪辣手
段ヲ弄シテ実際ト農民ノ経済状態ニ大打
撃ヲ被ラシムルモノニシテ支那官憲カ之等ノ
契約ノ成立ヲ妨碍セントスルハ必スシモ条理ナ
ラス　本件ノ如キモ従来者ニ属スルカ如クナレハ日
本官憲カ援助ヲ與ヘ会社例ニ倣ヒ和ム解
決ヲ見サルトモ必スシモ他ノ善良ナル商租ニ対シ
障碍ヲ醸スノ虞アリト断言シ難シト

外務省

1-1906

0349

アジア歴史資料センター
Japan Center for Asian Historical Records
http://www.jacar.go.jp/

電送第四六二二號 暗号
五年三月十日午後五時十分發

第9門

電信課長 十五

政務局長

第一課

大臣

大臣宛

大同線價格代理

第二百五号

太平寺廟地内問題ニ関シ

菊地中佐近々帰朝ノ上詳細説明

ニ付ノ筈ニ付其結果ハ今ノ義中佐

ニ付ノ筈ニ付其結果ハ今ノ義中佐

飯田ニ通報ニ来ルマテハ飯田ノ出發ハ

見合ハスヲ、ナレリ右ハ電信近ニ

尚参電第五〇〇号及第一九九号ハ

太原ト共ニ

参考トシテ暗号ノ儘達陽ニ郵送アリタシ

クシテ

後継ト共ニ本件ニ関係ノ件並ニ電信ハ

米原達陽ニモ送附サルヘク校閲ス

改電

1-1906

0350

アジア歴史資料センター
Japan Center for Asian Historical Records
http://www.jacar.go.jp/